

แผนพัฒนาท้องถิ่น
(พ.ศ. ๒๕๖๖-๒๕๗๐)
องค์การบริหารส่วนตำบลนาทอน
อำเภอทุ่งหว้า จังหวัดสตูล



สำนักปลัดฯ
งานนโยบายและแผน
โทรศัพท์/โทรสาร ๐๗๔๗๗ ๓๗๒๔-๕
www.natom.go.th

คำนำ

องค์การบริหารส่วนตำบลเป็นหน่วยงานบริหารราชการส่วนท้องถิ่นมีความใกล้ชิดประชาชนมากที่สุด และมีบทบาทสำคัญในการพัฒนาและสร้างสรรค์ความเจริญให้เกิดแก่ประชาชนในท้องถิ่นในการบริหารงานให้เกิดประสิทธิผลและประสิทธิภาพ ตลอดจนการปฏิบัติหน้าที่ขององค์การบริหารส่วนตำบลต้องเป็นไปเพื่อประโยชน์สุขของประชาชน โดยใช้วิธีการบริหารกิจการบ้านเมืองที่ดีและคำนึงถึงการมีส่วนร่วมของประชาชนในการจัดทำแผนพัฒนาท้องถิ่นและเปิดโอกาสให้ประชาชนได้ใช้สิทธิการมีส่วนร่วมในการพัฒนาท้องถิ่นตามบทบัญญัติแห่งรัฐธรรมนูญ และเพื่อให้การปฏิบัติงานขององค์การบริหารส่วนตำบลนาทอน สอดคล้องกับความต้องการของประชาชนที่อยู่บนพื้นฐานความเป็นไปได้ และสามารถแก้ไขปัญหา ความเดือดร้อนของประชาชนได้อย่างแท้จริง

องค์การบริหารส่วนตำบลนาทอน ขอขอบคุณประชาชนทุกหมู่ กำนัน ผู้ใหญ่บ้านทุกหมู่ กลุ่มอาชีพต่างๆ ผู้แทนหน่วยงานราชการ สมาชิกสภาองค์การบริหารส่วนตำบลนาทอนทุกหมู่ และ เจ้าหน้าที่องค์การบริหารส่วนตำบลนาทอน ทุกท่าน ที่ให้ความร่วมมือในการจัดทำประชาคมระดับตำบล อย่างดี และหวังเป็นอย่างยิ่งว่าประชาชนจะได้รับประโยชน์จากแผนพัฒนาท้องถิ่นเพื่อเป็นเครื่องมือที่ช่วยให้องค์การบริหารส่วนตำบลนาทอนสามารถดำเนินการพัฒนาได้บรรลุ วัตถุประสงค์และเป้าหมายอย่างมีประสิทธิภาพและเกิดประโยชน์สาธารณะสูงสุด สามารถพัฒนาท้องถิ่น ให้เจริญก้าวหน้ายิ่งขึ้นต่อไป

งานยุทธศาสตร์และงบประมาณ
สำนักปลัดองค์การบริหารส่วนตำบลนาทอน

สารบัญ

		หน้า
ส่วนที่ ๑	สภาพทั่วไปและข้อมูลพื้นฐาน	๑-๒๘
	๑. ด้านกายภาพ	๑-๑๑
	๒. ด้านการเมือง/การปกครอง	๑๑-๑๒
	๓. ประชากร	๑๓-๑๔
	๔. สภาพทางสังคม	๑๕-๑๖
	๕. ระบบบริการพื้นฐาน	๑๗
	๖. ระบบเศรษฐกิจ	๑๗-๒๓
	๗. ศาสนา ประเพณี วัฒนธรรม	๒๔-๒๕
	๘. ทรัพยากรธรรมชาติ	๒๖
๙. ศักยภาพในตำบล	๒๖-๒๘	
ส่วนที่ ๒	ยุทธศาสตร์องค์กรปกครองส่วนท้องถิ่น	
	๑. ความสัมพันธ์ระหว่างแผนพัฒนาระดับมหภาค	๒๙-๕๗
	๒. ยุทธศาสตร์ขององค์การบริหารส่วนตำบลนาทอน	๕๘-๖๘
๓. การวิเคราะห์เพื่อพัฒนาท้องถิ่น	๖๙-๗๓	
ส่วนที่ ๓	การนำแผนพัฒนาท้องถิ่นสู่ปฏิบัติการปฏิบัติ	
	๑. ยุทธศาสตร์การพัฒนาและแผนงาน	๗๔
๒. บัญชีโครงการพัฒนาท้องถิ่น	๗๕-๑๗๒	
ส่วนที่ ๔	การติดตามและประเมินผล	
	๑. การติดตามและประเมินผลยุทธศาสตร์	๑๗๓-๑๗๖
	๒. การติดตามและประเมินผลโครงการ	๑๗๗
	๓. สรุปผลการพัฒนาท้องถิ่น	๑๘๑-๑๘๔
๔. ข้อเสนอแนะในการจัดทำแผนพัฒนาท้องถิ่นในอนาคต	๑๘๔	

ส่วนที่ ๑ สภาพทั่วไปและข้อมูลพื้นฐาน

๑. ด้านกายภาพ

๑.๑ ที่ตั้งของหมู่บ้านหรือชุมชนหรือตำบล

ความเป็นมาตำบลนาทอนแห่งนี้เดิมมีชาวมุสลิม ชื่อ หะยี เจ๊ะราเหม มาอาศัยอยู่เป็นครอบครัวแรกเรียกว่าในทอนบริเวณที่สร้างบ้านเป็นแหลมยื่นออกมาอยู่ใกล้คลองเปรี๊ยะและคลองนาทอนใช้เรือเป็นพาหนะในการสัญจรไปมา ปัจจุบันยังมีร่องรอยท่าเรือและสร้างบ้านมีขุดแก้ว เครื่องถ้วยชาม บางชิ้นเขียนเป็นไว้ว่าฮอลันดาจากการเวลาทำให้คำว่า ในทอน ได้กลายเป็นนาทอน

ที่ตั้งองค์การบริหารส่วนตำบลนาทอน ตั้งอยู่บนพื้นที่ของ หมู่ที่ ๙ ตำบลนาทอน อำเภอทุ่งหว้า จังหวัดสตูล ตั้งอยู่ห่างจากที่ว่าการอำเภอทุ่งหว้าประมาณ ๑๓ กิโลเมตรอยู่ทางทิศเหนือของจังหวัดสตูล ระยะทาง ๖๒ กิโลเมตรเป็นศูนย์กลางบริการประชาชนและชุมชนในเขตตำบลนาทอน เกี่ยวกับที่ตั้ง อาณาเขตเขตการปกครอง ประชากร การศึกษา สาธารณสุข ความปลอดภัยในชีวิตและทรัพย์สินทรัพยากรธรรมชาติกลุ่มองค์กรประชาสังคมกลุ่มธุรกิจท้องถิ่นเป็นต้นหรือข้อมูลอื่นๆ ที่จำเป็นสำหรับการพัฒนาท้องถิ่นเว็บไซต์องค์การบริหารส่วนตำบลนาทอน www.natorm.go.thE-mail addressnatorm_satun@hotmail.comโทรศัพท์ ๐-๗๔๗๗-๓๗๒๕ โทรสาร ๐-๗๔๗๗-๓๗๒๕ ต่อ ๑๑๓

แสดงแผนที่ที่ตั้งและอาณาเขตตำบลนาทอน

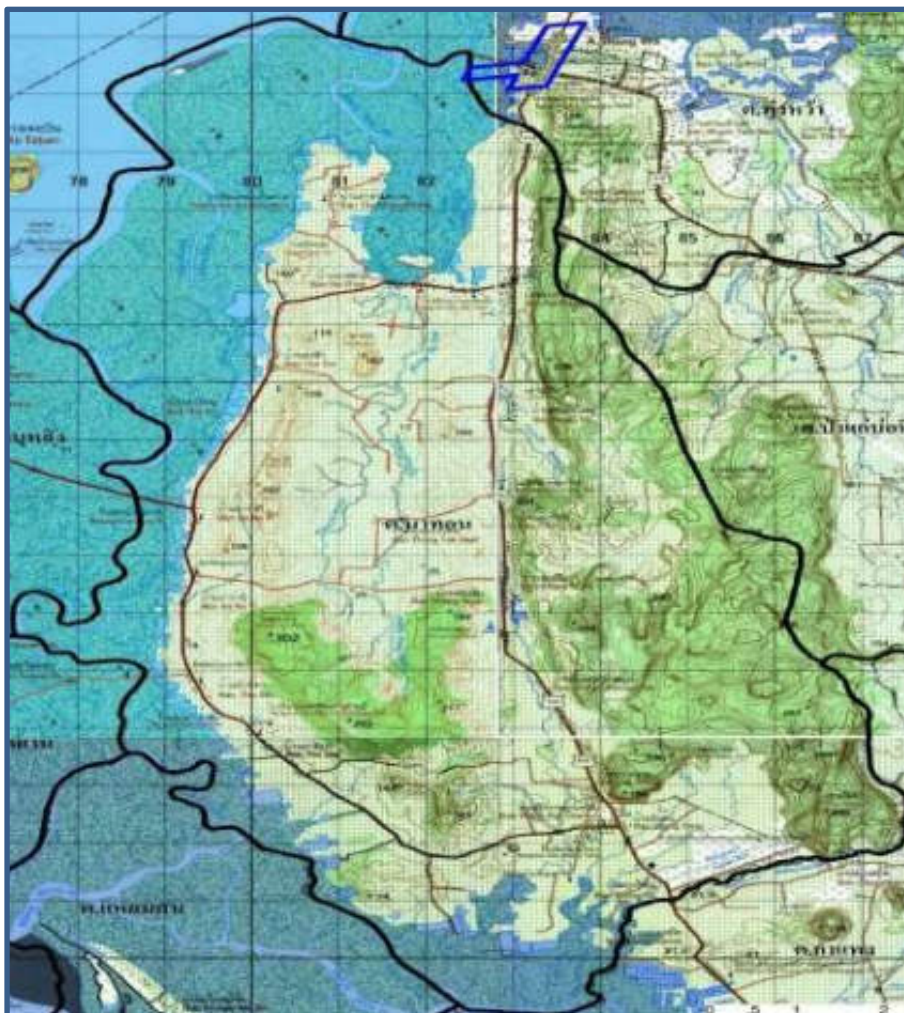

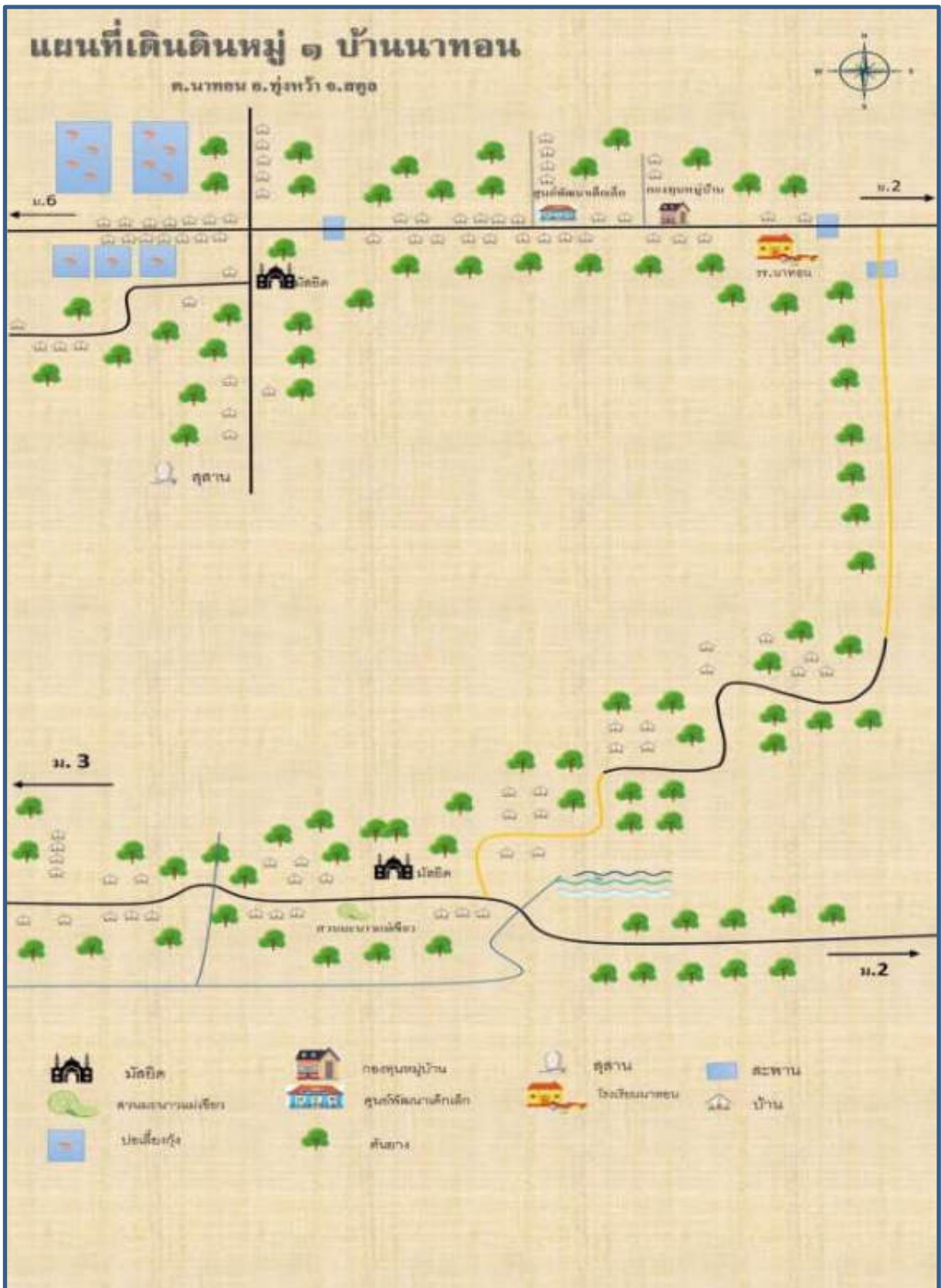







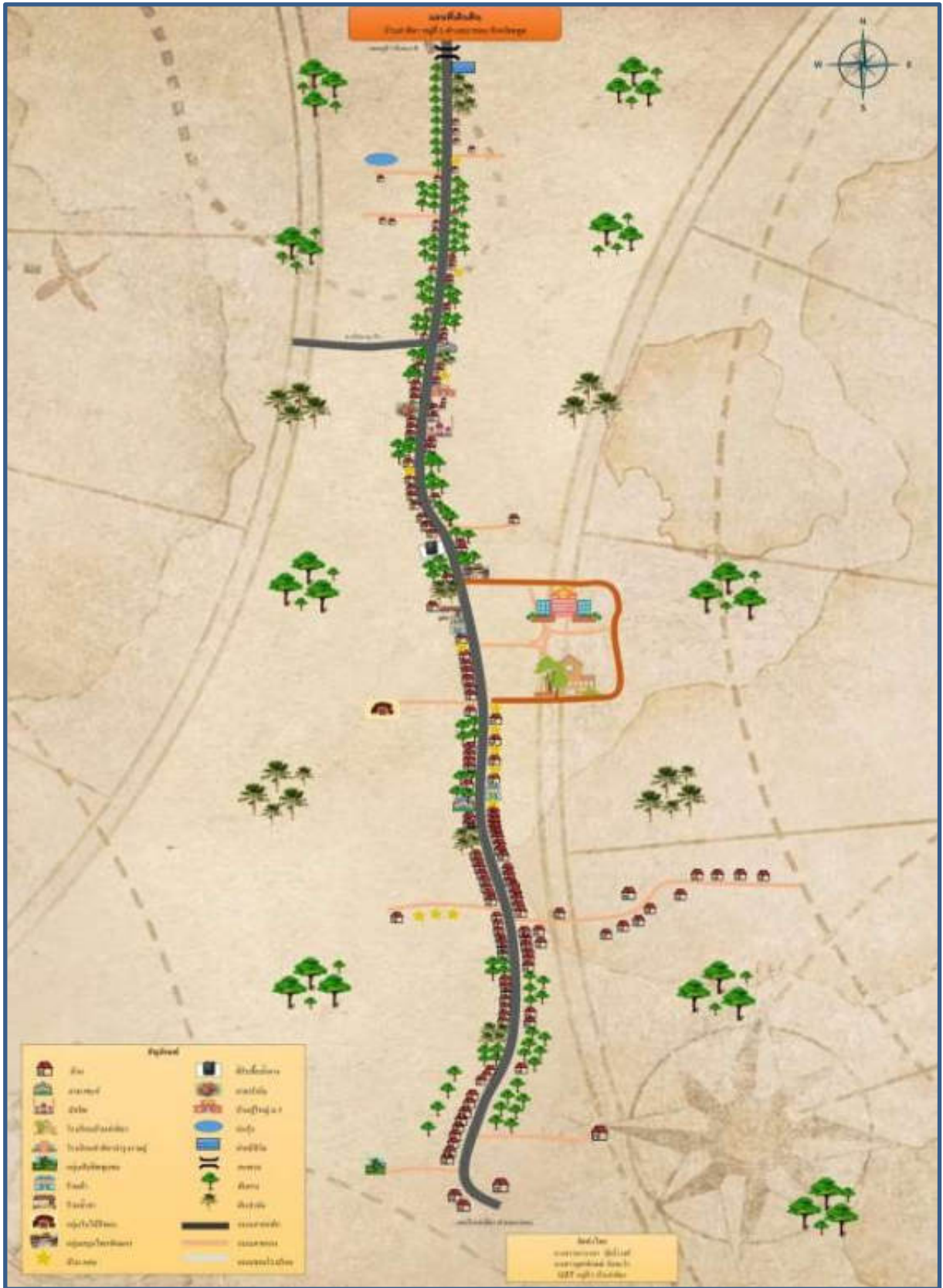

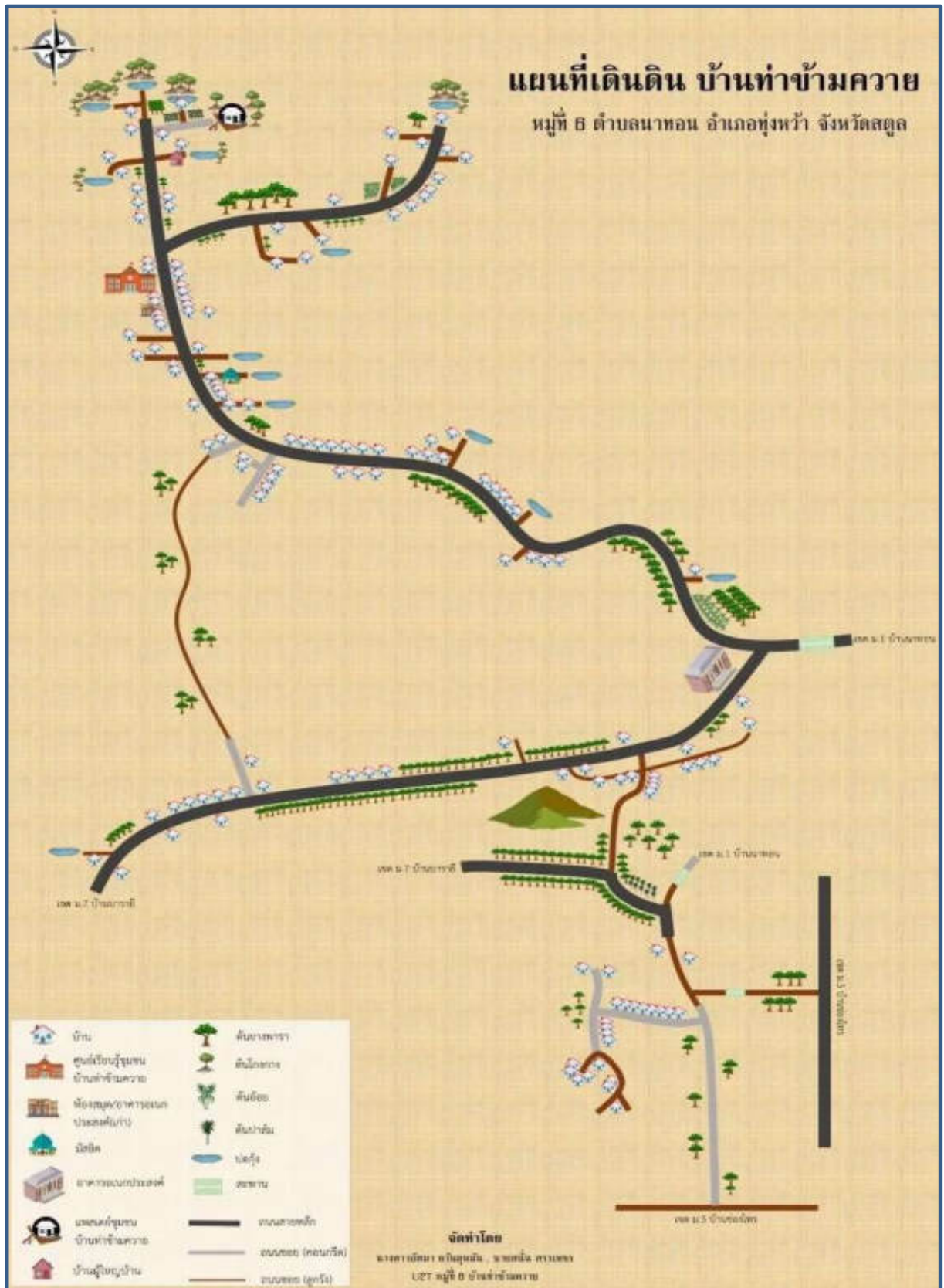



๑.๒ ลักษณะภูมิประเทศ

เนื้อที่องค์การบริหารส่วนตำบลนาทอน มีเนื้อที่โดยประมาณ ๔๔,๕๑๓ ไร่ หรือ ๗๑.๒๓ ตารางกิโลเมตร สภาพพื้นที่ขององค์การบริหารส่วนตำบลนาทอน ประกอบด้วย เทือกเขาที่ราบสูงและที่ราบลุ่มน้ำทะเลท่วมถึง โดยทางทิศเหนือ ทิศตะวันตกและทิศใต้ของตำบล มีสภาพเป็นที่ราบลุ่มน้ำทะเลท่วมถึง ประกอบด้วยป่าชายเลนตลอดแนว ทางทิศตะวันออกของตำบลมีเทือกเขาทอดตัวแนวยาวจากเหนือจรดใต้ ซึ่งมียอดเขาสูงประมาณ ๒๗๘ เมตร จากระดับน้ำทะเล พื้นที่ตอนกลางของตำบลเป็นที่ราบสูง ที่ราบลุ่ม และที่ราบเชิงเขา และมีอาณาเขตติดต่อดังนี้

ทิศเหนือ ติดกับ	ตำบลทุ่งหว้า	อำเภอทุ่งหว้า	จังหวัดสตูล
ทิศใต้ ติดกับ	ตำบลกำแพง	อำเภอละงู	จังหวัดสตูล
ทิศตะวันออก ติดกับ	ตำบลป่าแกบ่อหิน	อำเภอทุ่งหว้า	จังหวัดสตูล
ทิศตะวันตก ติดกับ	ตำบลทุ่งบุหลังและตำบลขนคลาน	อำเภอทุ่งหว้า	จังหวัดสตูล

๑.๓ ลักษณะภูมิอากาศ

ตำบลนาทอน อยู่ในเขตภูมิอากาศแบบร้อนชื้น มีฝนตกชุกเกือบตลอดทั้งปี แบ่งออกเป็น ๒ ฤดูกาล คือ ฤดูร้อน ประมาณเดือนมกราคม - เมษายน ฤดูฝน ประมาณเดือนพฤษภาคม - ธันวาคม

๑.๔ ลักษณะของดิน

เป็นดินที่มีความอุดมสมบูรณ์มีแร่ธาตุหลายชนิดและมีซากพืชซากสัตว์เน่าเปื่อยที่พืชต้องการทับถมกันอยู่มากลักษณะของเนื้อดินเป็นสีน้ำตาลเม็ดดินหยาบหรือเม็ดดินมีขนาดใหญ่ร่วนซุย เป็นดินที่เหมาะสมต่อการเจริญเติบโตของพืชเหมาะสมสำหรับการปลูกยางพารา ซึ่งประชาชนส่วนใหญ่ในตำบลนาทอนจะปลูกยางพาราเป็นอาชีพหลัก

๒. ด้านการเมือง/การปกครอง

๒.๑ เขตการปกครอง

องค์การบริหารส่วนตำบลนาทอน มีเขตการปกครองครอบคลุม ๙ หมู่บ้าน

หมู่ที่	ชื่อหมู่บ้าน	ชื่อ-สกุล ผู้ใหญ่บ้าน / กำนัน
๑	บ้านนาทอน	นายเชิดศักดิ์ หมื่นหา
๒	บ้านนากลาง	นายบุญช่วย อยู่ลาย
๓	บ้านช่องไทร	นายพนธ์ สุขลิ้ม (กำนัน)
๔	บ้านวังตง	นายสมจิต เวชสิทธิ์
๕	บ้านท่าศิลา	นายวิรัตน์ รักษาโปะะ
๖	บ้านท่าข้ามควาย	นายวิสูตร ประกอบ
๗	บ้านบารายี	นายสมบัติ หลีละเลย
๘	บ้านทุ่งใหญ่	นางสาวธัญจิรา อินเซ่ง
๙	บ้านวังเจริญราษฎร์	นายประพันธ์ ยุลสา

๒.๒ การเลือกตั้ง

ตามพระราชบัญญัติการเลือกตั้งสมาชิกสภาท้องถิ่นหรือผู้บริหารท้องถิ่น พ.ศ. ๒๕๖๒ “การเลือกตั้ง” หมายความว่า การเลือกตั้งสมาชิกสภาท้องถิ่นหรือผู้บริหารท้องถิ่น การเลือกตั้งสมาชิกสภาองค์การบริหารส่วนตำบล ให้ถือเขตหมู่บ้านเป็นเขตเลือกตั้ง การเลือกตั้งผู้บริหารท้องถิ่น ให้ใช้เขตขององค์การปกครองส่วนท้องถิ่นนั้นเป็นเขตเลือกตั้ง เขตองค์การบริหารส่วนตำบลนาทอนมี จำนวน ๙ เขตเลือกตั้ง

บัญชีรายชื่อสภาองค์การบริหารส่วนตำบลและผู้บริหารองค์การบริหารส่วนตำบล

ลำดับ	ชื่อ-สกุล	ตำแหน่ง
๑	นายสมยศ ฤทธิธรรมนาถ	นายกองค์การบริหารส่วนตำบลนาทอน
๒	นายสุวรรณ สิงห์อินทร์	รององค์การบริหารส่วนตำบลนาทอน
๓	นายบุญฤทธิ์ เทศนอก	รององค์การบริหารส่วนตำบลนาทอน
๔	นางอัมพร บุญคง	เลขานายกองค์การบริหารส่วนตำบลนาทอน
๕	นายจาตุรงค์ ส่งแสง	ประธานสภา
๖	นายอำพล ยาเหล	รองประธานสภา
๗	นายเฉลิมวุฒิ สุขลิ้ม	สมาชิกสภา อบต. หมู่ที่ ๑
๘	นายชาญนนท์ ขุนละออง	สมาชิกสภา อบต. หมู่ที่ ๑
๙	นายวรพงศ์ มานะกล้า	สมาชิกสภา อบต. หมู่ที่ ๒
๑๐	นายจิรวัดน์ จิตรเที่ยง	สมาชิกสภา อบต. หมู่ที่ ๓
๑๑	นายนิคม สิงห์อินทร์	สมาชิกสภา อบต. หมู่ที่ ๓
๑๒	นายยูหอด สวัสดิ์	สมาชิกสภา อบต. หมู่ที่ ๔
๑๓	นายประสาน บุญยะรัตน์	สมาชิกสภา อบต. หมู่ที่ ๕
๑๔	นายสุนิน ทอดทิ้ง	สมาชิกสภา อบต. หมู่ที่ ๕
๑๕	นายคำริช ประกอบ	สมาชิกสภา อบต. หมู่ที่ ๖
๑๖	นายสว่าง ประกอบ	สมาชิกสภา อบต. หมู่ที่ ๖
๑๗	นายวีระ หะหัส	สมาชิกสภา อบต. หมู่ที่ ๘
๑๘	นายนิพล สุวรรณโณ	สมาชิกสภา อบต. หมู่ที่ ๘
๑๙	นายสมปอง ชัยศิริ	สมาชิกสภา อบต. หมู่ที่ ๙
๒๐	นายมามูด ยาเหล	สมาชิกสภา อบต. หมู่ที่ ๙

๓. ประชากร

๓.๑ ข้อมูลเกี่ยวกับจำนวนประชากร(ข้อมูลเปรียบเทียบย้อนหลัง ๓-๔

ตารางแสดงจำนวนครัวเรือน ของเขตองค์การปกครองส่วนตำบลนาทอน ช่วง ๔ ปี

หมู่ที่	ชื่อหมู่บ้าน	พ.ศ.๒๕๖๐	พ.ศ.๒๕๖๑	พ.ศ.๒๕๖๒	พ.ศ.๒๕๖๓
		จำนวนครัวเรือน (หลัง)	จำนวนครัวเรือน (หลัง)	จำนวนครัวเรือน (หลัง)	จำนวนครัวเรือน (หลัง)
๑	นาทอน	๒๒๑	๒๒๓	๒๓๐	๒๓๒
๒	นากลาง	๒๖๗	๒๖๙	๓๒๐	๓๒๒
๓	ช่องไทร	๓๐๘	๓๑๑	๓๑๘	๓๒๓
๔	วังตง	๒๒๕	๒๓๐	๒๔๔	๒๔๖
๕	ท่าศิลา	๒๔๒	๒๕๐	๒๕๓	๒๕๖
๖	ท่าข้ามควาย	๑๙๐	๑๙๕	๒๐๒	๒๐๖
๗	บารายี	๒๖๒	๒๖๙	๒๗๔	๒๗๘
๘	ทุ่งใหญ่	๑๘๔	๑๙๕	๒๐๑	๒๐๕
๙	วังเจริญราษฎร์	๒๐๘	๒๑๙	๒๒๓	๒๒๖
รวม		๒,๑๐๗	๒๑๖๑	๒,๒๖๕	๒๒๙๓

ที่มา ข้อมูล ณ เดือนตุลาคม สำนักทะเบียนอำเภอทุ่งหว้า กรมการปกครอง กระทรวงมหาดไทย

ตารางแสดงจำนวนประชากร ของเขตองค์การปกครองส่วนตำบลนาทอน ช่วง ๔ ปี

หมู่ที่	ชื่อหมู่บ้าน	พ.ศ.๒๕๖๐	พ.ศ.๒๕๖๑	พ.ศ.๒๕๖๒	พ.ศ.๒๕๖๓
		จำนวนประชากร (คน)	จำนวนประชากร (คน)	จำนวนประชากร (คน)	จำนวนประชากร (คน)
๑	นาทอน	๘๑๖	๘๑๔	๘๓๔	๘๔๖
๒	นากลาง	๗๕๕	๗๕๒	๗๗๖	๗๖๑
๓	ช่องไทร	๑,๐๘๙	๑,๐๘๗	๑,๐๙๘	๑,๑๐๓
๔	วังตง	๘๑๓	๘๑๑	๘๑๕	๘๐๖
๕	ท่าศิลา	๗๗๑	๗๖๙	๗๘๒	๗๘๐
๖	ท่าข้ามควาย	๗๐๔	๗๑๒	๗๒๖	๗๓๘
๗	บารายี	๑,๐๔๓	๑,๐๔๒	๑,๐๔๑	๑,๐๔๑
๘	ทุ่งใหญ่	๖๑๖	๖๑๔	๖๒๗	๖๔๑
๙	วังเจริญราษฎร์	๖๓๔	๖๓๒	๖๕๑	๖๔๖
รวม		๗,๒๔๑	๗๒๓๕	๗,๓๕๐	๗,๔๓๑

ที่มา ข้อมูล ณ เดือนตุลาคม สำนักทะเบียนอำเภอทุ่งหว้า กรมการปกครอง กระทรวงมหาดไทย

ข้อมูล ณ เดือน เมษายน ๒๕๖๔

หมู่ที่	ชื่อหมู่บ้าน	จำนวนประชากร			จำนวนครัวเรือน (ครัวเรือน)
		ชาย	หญิง	รวม	
๑	นาทอน	๓๙๕	๔๔๐	๘๓๖	๒๓๗
๒	นากลาง	๔๐๖	๔๐๖	๘๑๒	๓๒๘
๓	ช่องไทร	๕๔๕	๕๕๑	๑๐๙๖	๑๐๙๖
๔	วังตง	๔๑๙	๓๙๖	๘๑๕	๘๑๕
๕	ท่าศิลา	๓๙๐	๔๐๐	๗๙๐	๒๕๗
๖	ท่าข้ามควาย	๓๕๗	๓๗๘	๗๓๕	๒๑๐
๗	บาราฮี	๕๓๑	๕๐๕	๑,๐๓๖	๒๘๓
๘	ทุ่งใหญ่	๓๓๑	๓๒๖	๖๕๗	๒๐๙
๙	วังเจริญราษฎร์	๓๓๓	๓๒๒	๖๕๕	๒๒๘
รวม		๓,๗๐๗	๓,๗๒๔	๗,๔๓๑	๒,๓๒๙

๓.๒ ช่วงอายุประชากร จำนวน (ตั้งแต่ ๑๘ ปีขึ้นไป)

(ข้อมูล : ระบบฐานข้อมูลระดับตำบล จัดเก็บ ๘๐ เปอร์เซนต์ ณ สิงหาคม ๒๕๖๔)

อายุ(ปี)	ชาย	หญิง	รวมชาย - หญิง
	คน	คน	
อายุน้อยกว่า ๑ ปี	๓๔	๓๕	๖๙
๑ ปี - ๑๐ ปี	๕๖๓	๕๐๘	๑,๐๗๑
๑๑ ปี - ๒๐ ปี	๕๗๐	๕๙๑	๑,๑๖๑
๒๑ ปี - ๓๐ ปี	๕๘๒	๕๔๗	๑,๑๒๙
๓๑ ปี - ๔๐ ปี	๕๗๙	๕๔๓	๑,๑๒๒
๔๑ ปี - ๕๐ ปี	๕๕๔	๕๔๕	๑,๐๙๙
๕๑ ปี - ๖๐ ปี	๔๒๗	๔๕๔	๘๘๑
๖๑ ปี - ๗๐ ปี	๒๔๗	๒๒๐	๔๖๗
๗๑ ปี - ๘๐ ปี	๑๐๔	๑๓๓	๒๓๗
๘๑ ปี - ๙๐ ปี	๓๖	๕๙	๙๕
๙๑ ปี - ๑๐๐ ปี	๔	๑๗	๒๑
รวม	๓,๗๐๗	๓,๗๒๔	๗,๔๓๑

๔. สภาพทางสังคม

๔.๑ การศึกษา

โรงเรียนประถมศึกษา	จำนวน	๖	แห่ง
โรงเรียนขยายโอกาสทางการศึกษา(วังตง)	จำนวน	๑	แห่ง
โรงเรียนมัธยมศึกษา	จำนวน	๒	แห่ง
ศูนย์การเรียนรู้ชุมชน	จำนวน	๑	แห่ง
ศูนย์พัฒนาเด็กเล็ก	จำนวน	๓	แห่ง

๔.๒ สาธารณสุข

การบริการด้านสาธารณสุขขององค์การบริหารส่วนตำบลนาทอน มีศูนย์บริการสาธารณสุข จำนวน ๒ แห่ง คือ โรงพยาบาลส่งเสริมสุขภาพตำบลบ้านนาทอน ตั้งอยู่หมู่ที่ ๒ และโรงพยาบาลส่งเสริมสุขภาพตำบลบ้านวังตง ตั้งอยู่หมู่ที่ ๔ ซึ่งมุ่งเน้นการส่งเสริมสุขภาพอนามัยการให้ภูมิคุ้มกันโรคการป้องกันโรค การระงับโรคติดต่อและการวางแผนครอบครัว และมีหน่วยปฏิบัติการการแพทย์ฉุกเฉินขององค์การบริหารส่วนตำบลนาทอนมีผู้เจ้าหน้าที่อาสาสมัครกู้ชีพปฏิบัติหน้าที่ให้ความช่วยเหลือ ตลอดเวลา ๒๔ ชั่วโมง



๔.๓ อาชญากรรม (ความปลอดภัยในชีวิตและทรัพย์สิน)

สถานีตำรวจภูธรอำเภอทุ่งหว้า	จำนวน	๑	แห่ง
ป้อมสายตรวจ	จำนวน	๑	แห่ง
จุดตรวจประจำหมู่บ้าน	จำนวน	๙	แห่ง
อาสาสมัครป้องกันภัยฝ่ายพลเรือน(อปพร.)	จำนวน	๓๐	คน
ชุดรักษาความปลอดภัยหมู่บ้าน (ชรบ.)	จำนวน	๑๓๕	คน



๔.๔ ยาเสพติด

ปัจจุบันปัญหายาเสพติดค่อนข้างที่จะแก้ปัญหายาก ถึงแม้เจ้าหน้าที่ทุกคนพยายามออกมาตรการต่าง ๆ เพื่อแก้ปัญหายาเสพติดให้หมดไป ในพื้นที่ตำบลนาทอน ยาเสพติดที่พบมาก ได้แก่ น้ำต้มใบกระท่อมซึ่งจัดอยู่ในบัญชียาเสพติดประเภท ๕ กลุ่มเดียวกับกับกัญชา ตาม พ.ร.บ.ยาเสพติดให้โทษ พ.ศ.๒๕๖๒ ซึ่งแม้จะถูกจัดให้อยู่ในบัญชียาเสพติด มีการกวาดล้างปราบปรามอย่างต่อเนื่องแต่ก็ยังมีลักลอบจำหน่าย มีการหลอกรอดถึงกลุ่มผู้เสพได้ง่าย และที่น่ากังวลยิ่งกว่าพบว่าผู้ที่เสพน้ำต้มใบกระท่อมจะอยู่ในช่วงวัยรุ่นอายุราว ๑๕-๒๔ ปี ในจำนวนนี้มีไม่น้อยกำลังร่ำเรียนอยู่ในสถานศึกษา

๔.๕ การสังคมสงเคราะห์

ตารางแสดงจำนวนผู้รับเบี้ยยังชีพผู้สูงอายุ คนพิการ และผู้ป่วยโรคเอดส์ ในตำบลนาทอน

ที่	หมู่บ้าน	จำนวนผู้ได้รับการสงเคราะห์		
		เบี้ยยังชีพผู้สูงอายุ	คนพิการ	ผู้ป่วยโรคเอดส์
๑	นาทอน	๘๘	๒๔	๑
๒	นากลาง	๘๖	๒๕	๑
๓	ช่องไทร	๑๒๓	๒๗	๑
๔	วังตง	๑๐๕	๒๔	๑
๕	ท่าศิลา	๘๙	๑๖	-
๖	ท่าข้ามควาย	๘๑	๒๗	-
๗	บารายี	๑๐๑	๒๓	-
๘	ทุ่งใหญ่	๘๗	๒๐	๒
๙	วังเจริญราษฎร์	๕๗	๒๒	-
รวม		๘๑๗	๒๐๙	๖

ข้อมูล ณ เดือน สิงหาคม ๒๕๖๔ กองสวัสดิการสังคม องค์การบริหารส่วนตำบลนาทอน

๕. ระบบบริการพื้นฐาน

๕.๑ การคมนาคมขนส่ง(ทางบก, ทางน้ำ,ทางราง ฯลฯ)

ประเภทถนน	จำนวน (สาย)
ถนนลาดยาง	๖
ถนนคอนกรีต	๔๕
ถนนดินเดิม	๔๗
รวม	๙๘

ถนนภายในตำบลใช้งานได้ดีเกือบร้อยเปอร์เซ็นต์ มีเพียงบางสายที่ชำรุดเนื่องจากภัยธรรมชาติ

๕.๒ การไฟฟ้า

ระบบไฟฟ้ามีครอบคลุมทุกหมู่บ้าน รวมทั้งไฟฟ้าสาธารณะและไฟฟ้าภายในบ้านเรือน

๕.๓ การประปา

ระบบประปามีใช้ทุกหมู่บ้าน แต่บางหมู่บ้านจะไม่ได้ใช้ในช่วงฤดูแล้ง เพราะแหล่งน้ำมีน้ำไม่เพียงพอ

๕.๔ โทรศัพท์

โทรศัพท์เคลื่อนที่ (มือถือ) มีใช้ครอบคลุมทั้งพื้นที่ แต่โทรศัพท์สาธารณะประชาชนได้เลิกใช้ไปแล้ว

๕.๕ ระบบโลจิสติกส์ (Logistics) หรือการขนส่ง

ถนนสายหลัก คือ ทางหลวงหมายเลข ๔๑๖ ถนนละงู-ทุ่งหว่าและถนนทุ่งหว่า-ปะเหลียน เชื่อมต่อระหว่างจังหวัดสตูลและจังหวัดตรัง

๖. ระบบเศรษฐกิจ

๖.๑ การเกษตร

ประชากรในเขตตำบลนาทอนมีการประกอบอาชีพทำการเกษตรเป็นหลัก เช่น ทำสวนยางพารา ทำนา ทำสวนปาล์ม ทำสวนผลไม้ และปลูกพืชผัก พื้นที่ทำการเกษตร ๓๙,๑๐๐ ไร่

๖.๒ การประมง

การทำประมงน้ำเค็ม การทำประมงพื้นบ้าน การเลี้ยงปลาในกระชัง พื้นที่ทำประมง หมู่ ๒ หมู่ที่ ๔ หมู่ที่ ๖ หมู่ที่ ๕ หมู่ที่ ๗ เป็นทั้งอาชีพเสริม และอาชีพหลัก

๖.๓ การปศุสัตว์

เป็นการประกอบการเป็นลักษณะอาชีพเสริมและเพื่อเป็นอาหาร เช่น การเลี้ยงไก่ การเลี้ยงเป็ด การเลี้ยงวัว การแพะ

๖.๔ การบริการ

การบริการโฮมสเตย์ เป็นการจัดการที่พิกให้สำหรับนักท่องเที่ยวที่เข้ามาในพื้นที่ เนื่องจากตำบลนาทอนเป็นพื้นที่ชนบท ไม่มีโรงแรมที่พักขนาดใหญ่ที่จะสามารถรองรับได้ จึงมีการจัดตั้งกลุ่มนาทอนโฮมสเตย์ขึ้นมาเพื่อบริหารจัดการที่พักในพื้นที่ นอกจากนี้ยังมีกลุ่มผู้ประกอบการอาหาร สำหรับจัดอาหารให้กับกลุ่มผู้นักท่องเที่ยวที่จะเข้ามาในพื้นที่ กลุ่มทำขนมพื้นบ้าน กลุ่มไกด์นำเที่ยวในชุมชน กลุ่มผู้ประกอบการรถนำเที่ยว ซึ่งเป็นการรวมกลุ่มของคนในชุมชนจากศักยภาพและความสามารถของแต่ละคน ทำให้เกิดเป็นระบบการจัดการเพื่อสนับสนุนการท่องเที่ยวโดยชุมชนในพื้นที่ตำบลนาทอน





๖.๕ การท่องเที่ยว (การจัดการท่องเที่ยวโดยชุมชน/แหล่งเรียนรู้)

ระบบสนับสนุนการจัดการท่องเที่ยวตำบลนาทอน ตำบลนาทอนมีการจัดการทรัพยากรในพื้นที่ เพื่อส่งเสริมการท่องเที่ยวในชุมชน ซึ่งเป็นการเปิดพื้นที่และพัฒนาศักยภาพของพื้นที่ในด้านต่างๆ เพื่อรองรับการท่องเที่ยว อีกทั้งพื้นที่ตำบลนาทอนยังอยู่ในเขต ๔ อำเภอของอุทยานธรณีโลกสตูล และมีแหล่งธรณีวิทยาอยู่หลายแหล่งด้วยกัน การพัฒนากลุ่มหรือแหล่งเรียนรู้ในพื้นที่ให้เป็นพื้นที่แลกเปลี่ยนเรียนรู้ และสร้างอาชีพให้กับคนในชุมชน การพัฒนาพื้นที่ทางธรรมชาติให้เป็นแหล่งท่องเที่ยวพักผ่อนหย่อนใจ การส่งเสริมการจัดการท่องเที่ยวโดยชุมชนในระดับหมู่บ้านที่มีความพร้อม เป็นต้น การจัดการระบบสนับสนุนการท่องเที่ยวตำบลนาทอน





แหล่งเรียนรู้



๒.๖ อุตสาหกรรม

โรงงานอุตสาหกรรม	จำนวน	๒	โรง
------------------	-------	---	-----

๒.๗ การพาณิชย์และกลุ่มอาชีพ

ร้านขายของชำ	จำนวน	๗๑	แห่ง
อู่ซ่อมจักรยานยนต์	จำนวน	๑๒	แห่ง
อู่ซ่อมรถยนต์	จำนวน	๓	แห่ง
ตลาดนัด	จำนวน	๑	แห่ง
ร้านตัดผม+เสริมสวย	จำนวน	๑๐	แห่ง
ร้านขายวัสดุก่อสร้าง	จำนวน	๑	แห่ง
ปั้มน้ำมัน	จำนวน	๑	แห่ง
ร้านล้างอัดฉีด	จำนวน	๒	แห่ง
ร้านขายสินค้าเกษตร	จำนวน	๒	แห่ง
ร้านเกมส์	จำนวน	๒	แห่ง
ร้านโทรศัพท์	จำนวน	๑	แห่ง
ลานหรับซื้อปาล์มน้ำมัน	จำนวน	๔	แห่ง
กลุ่มอาชีพ	จำนวน	๑๔	กลุ่ม

๒.๘ แรงงาน

ราษฎรส่วนใหญ่ประมาณร้อยละ ๘๐ ประกอบอาชีพทำการเกษตรกรรมได้แก่ทำสวนยางการใช้แรงงานในพื้นที่ ส่วนใหญ่จะอยู่ในโรงงานแปรรูปไม้ยางพารา และแปรรูปน้ำยางพาราแต่มีจำนวนน้อยมาก เพราะใช้แรงงานต่างด้าวเป็นส่วนใหญ่

๗. ศาสนา ประเพณี วัฒนธรรม

๗.๑ การนับถือศาสนา

ศาสนา	จำนวน	ร้อยละ (%)
พุทธ	๑,๘๐๕	๒๔.๕๕
คริสต์	๑๙	๐.๒๖
อิสลาม	๕,๕๒๐	๗๕.๐๗
อื่นๆ (ระบุ)	๒	๐.๐๓
ไม่นับถือศาสนา	๗	๐.๑
รวม	๗,๓๕๓	๑๐๐

ประชากรส่วนใหญ่นับถือศาสนาอิสลาม รองลงมาคือ ศาสนาพุทธ มีวิถีชีวิตอยู่กันแบบที่ๆน้อยๆ ใครเดือดร้อนก็ช่วยเหลือ เกื้อกูลแบบเครือญาติ มีการประกอบศาสนกิจ รวมกันเป็นกลุ่มทุกคืนไม่ว่าจะเป็นที่มีสยิดหรือมะนาเซห์ ทำให้เกิดผลดีในด้านเกิดผลดีในการแลกเปลี่ยนความคิดเห็น รับทราบข้อมูลข่าวสารสำหรับประเพณี มีกิจสำคัญทางศาสนา

มีสยิดจำนวน	๘	แห่ง
นาเซห์	๑๒	แห่ง
สำนักสงฆ์	๑	แห่ง

๗.๒ ประเพณีและงานประจำ

- ๑) ประเพณีหล่อเทียนเข้าพรรษา
- ๒) ประเพณีลอยกระทง
- ๓) ประเพณีวันสงกรานต์
- ๔) ประเพณีลากพระวันออกพรรษา
- ๖) ประเพณีสารทเดือนสิบ
- ๗) ประเพณีเมาลิตมปี
- ๘) ประเพณีวันอาซูรอ
- ๙) วันตรุษอิติลพิตรี
- ๑๐) วันตรุษอิติอัญญา
- ๑๑) การถือศีลอด
- ๑๒) พิธีการเข้าสันต์
- ๑๓) กิจกรรมแข่งขันเรือ
- ๑๔) กิจกรรมลานวัฒนธรรมภูมิปัญญาท้องถิ่น
- ๑๕) กิจกรรมวันพ่อแห่งชาติ
- ๑๖) กิจกรรมวันแม่แห่งชาติ
- ๑๗) กิจกรรมวันเด็กแห่งชาติ

๗.๓ ภูมิปัญญาท้องถิ่น ภาษาล้าน

ภูมิปัญญาท้องถิ่นของประชาชนในตำบลนาทอน ดังนี้

ภูมิปัญญาด้านหัตถกรรมพื้นบ้านได้แก่ จักสารกระเชอ โดยนางแดง แสงงาม หมู่ที่ ๑ การทำจักสาน ตะกร้าโดย นายสะหาก ประจ๊ะ หมู่ที่ ๒ การทำไม้กวาดดอกหญ้าโดยนางสุรีย์ เทพศิริ หมู่ที่ ๓ การทำจักสาน ต้นคลุ้ม โดยนางอรุณี เกาะกลาง หมู่ที่ ๔ ผลิตเครื่องจักสานจากวัตถุดิบในชุมชน Otop ๔ ดาว การทำกรงนกเขา และการทำไซตักปู โดยนายแดง เพ็งแก้ว หมู่ที่ ๗

ภูมิปัญญาด้านเกษตรกรรม ได้แก่ การเกษตรสวนสมรมครุภัณฑ์ โดยนายบริรักษ์ ใจสมุทร หมู่ที่ ๒ การทำผลิตปุ๋ยหมักชีวภาพ โดยนายอนุวัติ บุญคง หมู่ที่ ๗ การทำเศรษฐกิจพอเพียงเพื่อสุขภาวะชุมชน โดยนาย มิตรชา ไต้ะลาตี (อี่หม่ามมิตร) หมู่ที่ ๗

ภูมิปัญญา ด้านการแพทย์แผนไทยและโบราณ การรักษาตาต่อกระจก โดยนางยุพิน เศษหลังอายุ หมู่ที่ ๒ หมอต่อกระดูก โดยนายสมศักดิ์ โสสิณี หมู่ที่ ๒ หมอทำครุภัณฑ์หรือหมอดำแย โดยนางสนเรื้อะ ยาเหล หมู่ที่ ๔ การรักษาโรคเรื้อรัง โรคตา โดยนางสมญา ปานแขวง หมู่ที่ ๔ การรักษา ปีบ นวด จับเส้น โดยนางสนอง คล้ายทอง (บ้านี่) หมู่ ๘

ภูมิปัญญาด้านการจัดการสิ่งแวดล้อม การใช้พลังงานทดแทน โดยนายดาโหด ปานแขวง หมู่ที่ ๔

ภูมิปัญญาด้านศาสนา คุณธรรม จริยธรรม ค่านิยม ความเชื่อ หมอ บ่าว สาว โดยนางถนอม มีปิด (ยายหนอม) หมู่ที่ ๘

๗.๔ OTOP สินค้าพื้นเมืองและของที่ระลึก

- ๑) ผลิตภัณฑ์จากต้นคลุ้ม เช่น ฝาชี ตะกร้า เครื่องใช้ต่าง ๆ ฯลฯ
- ๒) สมุนไพรทักซอร์ ยาหม่อง น้ำมันเหลือง ลูกประคบและสมุนไพรแช่เท้าที่มีส่วนผสมหลักมาจาก “หัวไหล” ฯลฯ
- ๓) ผลิตภัณฑ์จากผ้ามัดย้อม บ้านปาล์มบาติก

๘. ทรัพยากรธรรมชาติ

๘.๑ น้ำ

มีแหล่งน้ำเกือบทุกพื้นที่ แต่บางหมู่บ้านประสบปัญหาภัยแล้งเพราะน้ำจากแหล่งน้ำจะเหือดแห้งในช่วงฤดูแล้ง

๘.๒ ป่าไม้

ป่าไม้ในพื้นที่ตำบลนาทอนมีความอุดมสมบูรณ์ร้อยละ ๘๐

๘.๓ ภูเขา

ในพื้นที่ตำบลนาทอนเป็นที่ราบสูงมีภูเขา

๘.๔ คุณภาพของทรัพยากรธรรมชาติ

ในพื้นที่ตำบลนาทอนมีแหล่งทรัพยากรธรรมชาติที่มีความอุดมสมบูรณ์

๙. ศักยภาพภายในตำบลขององค์การบริหารส่วนตำบลนาทอน

๙.๑ โครงสร้าง

องค์การบริหารส่วนตำบลนาทอนเป็นองค์การบริหารส่วนตำบลประเภทสามัญ กำหนดโครงสร้างส่วนราชการตามแผนอัตรากำลัง ๓ ปี แบ่งออกเป็น ๖ ส่วน และ ๑ หน่วยตรวจสอบ ได้แก่

- | | |
|-----------------------------------|-------------------------------|
| ๑. สำนักปลัดองค์การบริหารส่วนตำบล | ๒. กองคลัง |
| ๓. กองช่าง | ๔. กองสาธารณสุขและสิ่งแวดล้อม |
| ๕. กองการศึกษา ศาสนาและวัฒนธรรม | ๖. กองสวัสดิการสังคม |
| ๗. หน่วยตรวจสอบภายใน | |

สำนักปลัดองค์การบริหารส่วนตำบล มีหน้าที่รับผิดชอบงาน ดังนี้

- งานบริหารงานทั่วไป
- งานการเจ้าหน้าที่
- งานยุทธศาสตร์และงบประมาณ
- งานนิติการ
- งานกิจการสภา อบต.
- งานป้องกันและบรรเทาสาธารณภัย
- งานส่งเสริมการท่องเที่ยว
- งานการเกษตร

กองคลัง หน้าที่รับผิดชอบงาน ดังนี้

- งานบริหารงานทั่วไป
- งานการเงินและบัญชี
- งานพัสดุและทรัพย์สิน
- งานเร่งรัดและจัดเก็บรายได้
- งานแผนที่ภาษีและทะเบียนทรัพย์สิน

กองช่าง หน้าที่รับผิดชอบงาน ดังนี้

- งานบริหารงานทั่วไป
- งานแบบแผนและก่อสร้าง
- งานควบคุมอาคาร
- งานผังเมือง
- งานสาธารณูปโภค

กองสาธารณสุขและสิ่งแวดล้อม หน้าที่รับผิดชอบงาน ดังนี้

- งานบริหารงานสาธารณสุข
- งานส่งเสริมสุขภาพ
- งานจัดการมูลฝอยและสิ่งปฏิกูล
- งานควบคุมและจัดการคุณภาพสิ่งแวดล้อม
- งานป้องกันและควบคุมโรค
- งานบริหารงานทั่วไป

กองการศึกษา ศาสนาและวัฒนธรรม หน้าที่รับผิดชอบงาน ดังนี้

- งานบริหารการศึกษา
- งานส่งเสริมการศึกษา ศาสนาและวัฒนธรรม
- งานศูนย์พัฒนาเด็กเล็ก
- งานส่งเสริมกีฬาและนันทนาการ
- งานบริหารงานทั่วไป

กองสวัสดิการสังคม หน้าที่รับผิดชอบงาน ดังนี้

- งานส่งเสริมสวัสดิการสังคม
- งานสังคมสงเคราะห์
- งานส่งเสริมและพัฒนาอาชีพ
- งานบริหารงานทั่วไป

หน่วยตรวจสอบภายใน

- หน่วยตรวจสอบภายใน มีหน้าที่รับผิดชอบงานดังนี้
- งานตรวจสอบภายใน

บุคลากร

องค์การบริหารส่วนตำบลนาทอน ประกอบด้วยบุคลากรฝ่ายการเมืองและฝ่ายประจำ

- บุคลากรฝ่ายการเมืองประกอบด้วย สมาชิกสภาองค์การบริหารส่วนตำบล จำนวน ๑๘ คน นายกองค์การบริหารส่วนตำบล จำนวน ๑ คน รองนายกองค์การบริหารส่วนตำบล จำนวน ๒ คน และ เลขานุการนายกองค์การบริหารส่วนตำบล จำนวน ๑ คน โดยแบ่งบทบาทหน้าที่ ดังนี้

- สภาองค์การบริหารส่วนตำบล มีอำนาจหน้าที่ในการให้ความเห็นของร่างแผนพัฒนาท้องถิ่นขององค์การบริหารส่วนตำบล พิจารณาและให้ความเห็นชอบร่างข้อบัญญัติขององค์การบริหารส่วนตำบลร่างข้อบัญญัติงบประมาณรายจ่ายประจำปี และร่างข้อบัญญัติงบประมาณรายจ่ายเพิ่มเติม และควบคุมการปฏิบัติงานของนายกองค์การบริหารส่วนตำบล ให้เป็นไปตามกฎหมาย นโยบาย แผนพัฒนาท้องถิ่นขององค์การบริหารส่วนตำบล ข้อบัญญัติ ระเบียบ และข้อบังคับของทางราชการ

- นายกองค์การบริหารส่วนตำบล มีอำนาจหน้าที่ในการกำหนดนโยบายและรับผิดชอบในการบริหารราชการขององค์การบริหารส่วนตำบล ให้เป็นไปตามกฎหมาย นโยบาย แผนพัฒนาท้องถิ่น ขององค์การบริหารส่วนตำบล ข้อบัญญัติ ระเบียบ และข้อบังคับของทางราชการ สั่ง อนุญาต อนุมัติเกี่ยวกับราชการขององค์การบริหารส่วนตำบล แต่งตั้งและถอดถอนรองนายกองค์การบริหารส่วนตำบลและเลขาธิการนายกองค์การบริหารส่วนตำบล วางระเบียบเพื่อให้งานขององค์การบริหารส่วนตำบลเป็นไปด้วยความเรียบร้อย และรักษาการให้เป็นไปตามข้อบัญญัติขององค์การบริหารส่วนตำบล รวมถึงปฏิบัติหน้าที่อื่นตามที่บัญญัติไว้ในพระราชบัญญัติสภาตำบลและองค์การบริหารส่วนตำบล พ.ศ. ๒๕๓๗ และที่แก้ไขเพิ่มเติมถึง(ฉบับที่ ๗) พ.ศ. ๒๕๖๒ และกฎหมายอื่น

บุคลากรฝ่ายประจำประกอบด้วยพนักงานส่วนตำบล ลูกจ้างประจำ และพนักงานจ้างขององค์การบริหารส่วนตำบลนาทอน

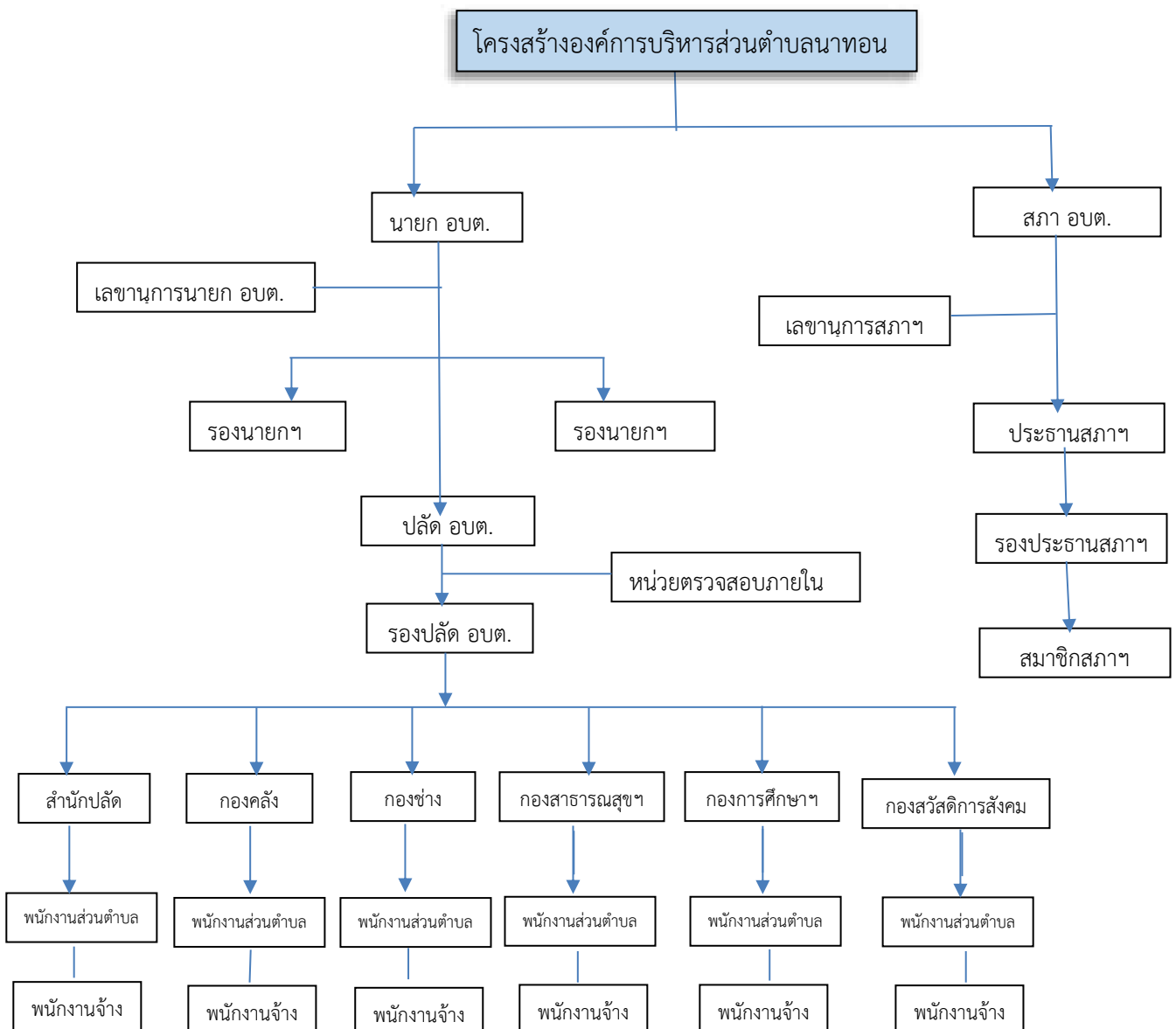

ส่วนที่ ๒ ยุทธศาสตร์องค์การปกครองส่วนท้องถิ่น

๑. ความสัมพันธ์ระหว่างแผนพัฒนาระดับมหภาค

๑.๑ แผนยุทธศาสตร์ชาติ ๒๐ ปี (พ.ศ. ๒๕๖๑-๒๕๘๐)

ยุทธศาสตร์ชาติ ๒๐ ปี (พ.ศ. ๒๕๖๑ - ๒๕๘๐) เป็นยุทธศาสตร์ฉบับแรกของประเทศไทย ตามรัฐธรรมนูญแห่งราชอาณาจักรไทย ซึ่งจะต้องนำไปสู่การปฏิบัติเพื่อให้ประเทศไทยบรรลุวิสัยทัศน์ “ประเทศไทยมีความมั่นคง มั่งคั่ง ยั่งยืน เป็นประเทศพัฒนาแล้ว ด้วยการพัฒนาตามหลักปรัชญาของเศรษฐกิจพอเพียง” เพื่อความสุขของคนไทยทุกคน

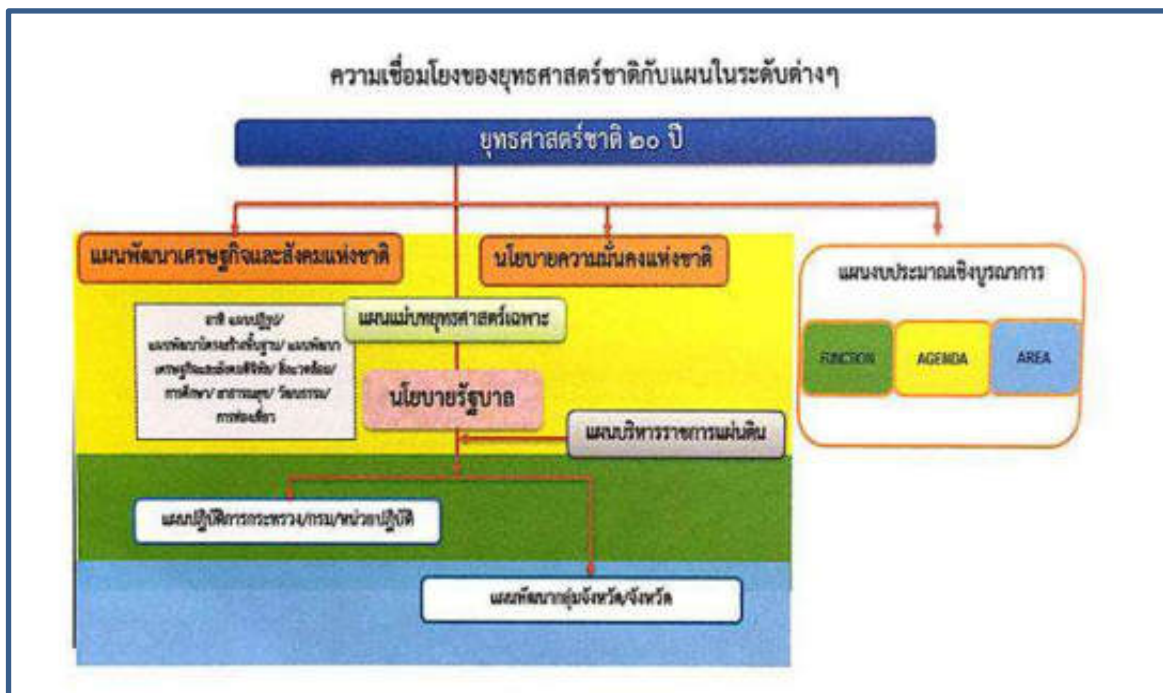

วิสัยทัศน์ : “ประเทศมีความมั่นคง มั่งคั่ง ยั่งยืน เป็นประเทศพัฒนาแล้ว ด้วยการพัฒนา ตามปรัชญาเศรษฐกิจพอเพียง”

ความมั่นคง

การมีความมั่นคงปลอดภัยจากภัย และการเปลี่ยนแปลงทั้งภายในประเทศและภายนอก ประเทศในทุกระดับทั้งระดับประเทศ สังคม ชุมชน ครัวเรือน และปัจเจกบุคคล

- **ความมั่นคงในทุกมิติ** ทั้งมิติเศรษฐกิจ สังคม สิ่งแวดล้อม และการเมือง
- **ประเทศมีความมั่นคงในเอกราชและอธิปไตย** มีสถาบันชาติ ศาสนา พระมหากษัตริย์ที่

เข้มแข็งเป็นศูนย์กลางและเป็นที่ยึดเหนี่ยวจิตใจของประชาชน

• **ระบบการเมืองที่มั่นคง** เป็นกลไกที่นำไปสู่การบริหารประเทศที่ต่อเนื่องและโปร่งใสตามหลักธรรมาภิบาล สังคมมีความปรองดองและความสามัคคี สามารถผนึกกำลังเพื่อพัฒนาประเทศ ชุมชนมีความเข้มแข็ง ครอบครัวมีความอบอุ่น

• **ความมั่นคงของอาหาร พลังงาน และน้ำ** ประชาชนมีความมั่นคงในชีวิต มีงานและรายได้ที่มั่นคงพอเพียงกับการดำรงชีวิต มีที่อยู่อาศัยและความปลอดภัยในชีวิตทรัพย์สิน

ความมั่งคั่ง

• ประเทศไทยมีการขยายตัวของเศรษฐกิจอย่างต่อเนื่องจนเข้าสู่กลุ่มประเทศรายได้สูงความเหลื่อมล้ำของการพัฒนาลดลง ประชากรได้รับผลประโยชน์จากการพัฒนาอย่างเท่าเทียมกันมากขึ้น

• เศรษฐกิจมีความสามารถในการแข่งขันสูง สามารถสร้างรายได้ทั้งจากภายในและภายนอกประเทศ สร้างฐานเศรษฐกิจและสังคมแห่งอนาคต และเป็นจุดสำคัญของการเชื่อมโยงในภูมิภาคทั้งการคมนาคมขนส่ง การผลิต การค้า การลงทุน และการทำธุรกิจ มีบทบาทสำคัญในระดับภูมิภาคและระดับโลก เกิดสายสัมพันธ์ทางเศรษฐกิจและการค้าอย่างมีพลัง

• ความสมบูรณ์ในทุนที่จะสามารถสร้างการพัฒนาต่อเนื่อง ได้แก่ ทุนมนุษย์ ทุนทางปัญญา ทุนทางการเงิน ทุนที่เป็นเครื่องมือเครื่องจักร ทุนทางสังคม และทุนทรัพยากรธรรมชาติและสิ่งแวดล้อม

ความยั่งยืน

• **การพัฒนาที่สามารถสร้างความเจริญรายได้ และคุณภาพชีวิตของประชาชนให้เพิ่มขึ้นอย่างต่อเนื่อง** ซึ่งเป็นการเจริญเติบโตของเศรษฐกิจที่ไม่ใช้ทรัพยากรธรรมชาติเกินพอดี ไม่สร้างมลภาวะต่อสิ่งแวดล้อม จนเกินความสามารถในการรองรับและเยียวยาของระบบนิเวศน์

• **การผลิตและการบริโภคเป็นมิตรกับสิ่งแวดล้อม** และสอดคล้องกับกฎระเบียบของประชาคมโลกซึ่งเป็นที่ยอมรับร่วมกัน ความอุดมสมบูรณ์ขอทรัพยากรธรรมชาติและสิ่งแวดล้อมมีคุณภาพดีขึ้น คนมีความรับผิดชอบต่อสังคม มีความเอื้ออาทร เสียสละเพื่อผลประโยชน์ส่วนรวม

• **มุ่งประโยชน์ส่วนรวมอย่างยั่งยืน** ให้ความสำคัญกับการมีส่วนร่วมของประชาชนทุกภาคส่วนในสังคมยึดถือและปฏิบัติตามปรัชญาของเศรษฐกิจพอเพียงเพื่อการพัฒนาในระดับอย่างสมดุล มีเสถียรภาพ และยั่งยืน

ยุทธศาสตร์ชาติ : กรอบการพัฒนาระยะยาว

เพื่อให้บรรลุวิสัยทัศน์ “ประเทศมีความมั่นคง มั่งคั่ง ยั่งยืน เป็นประเทศพัฒนาแล้ว ด้วยการพัฒนาตามปรัชญาเศรษฐกิจพอเพียง” นำไปสู่การพัฒนาให้คนไทยมีความสุข และตอบสนองต่อการบรรลุซึ่งผลประโยชน์แห่งชาติ ในการที่จะพัฒนาคุณภาพชีวิต สร้างรายได้ระดับสูงเป็นประเทศพัฒนาแล้ว และสร้างความสุขของคนไทย สังคมมีความมั่นคง เสมอภาคและ เป็นธรรม ประเทศสามารถแข่งขันได้ในระบบเศรษฐกิจ

๑. ยุทธศาสตร์ ด้านความ มั่นคง

- เสริมสร้างความมั่นคงของสถาบันหลักของชาติ และการปกครองระบอบประชาธิปไตยอันมีพระมหากษัตริย์ทรงเป็นประมุข สร้างจิตสำนึกของคนในชาติให้มีความจงรักภักดี และธำรงรักษาสถาบันชาติ ศาสนา พระมหากษัตริย์
- ปฏิรูปกลไกการบริหารประเทศ ขจัดคอร์รัปชัน สร้างความเป็นธรรม ลดความเหลื่อมล้ำ กระจายอำนาจ และสร้างความเชื่อมั่นในกระบวนการยุติธรรม
- ป้องกันและแก้ไขการก่อความไม่สงบในจังหวัดชายแดนภาคใต้ เน้นเสริมสร้างกระบวนการสันติสุขและ แนวทางสันติวิธี ขจัดความขัดแย้ง ลดความรุนแรง ตามแนวทาง “เข้าใจ เข้าถึง พัฒนา”
- บริหารจัดการความมั่นคงชายแดนและชายฝั่งทะเล โดยพัฒนาความร่วมมือเป็นหุ้นส่วนยุทธศาสตร์ความ มั่นคงและการพัฒนาการก่อการร้าย พัฒนาพื้นที่ชายแดนและชายฝั่งทะเล เสริมสร้างความสัมพันธ์ด้าน วัฒนธรรม เร่งรัดจัดทำหลักเขตแดน แก้ไขปัญหาพื้นที่ทับซ้อน และปัญหาการลักลอบเข้าเมือง ทั้งระบบ
- พัฒนาระบบ กลไก มาตรการและความร่วมมือระหว่างประเทศทุกระดับ รักษาคุณภาพของ ความสัมพันธ์ กับประเทศมหาอำนาจ เพื่อรักษาผลประโยชน์ของชาติ สามารถป้องกันและแก้ไขปัญหาภัยคุกคามข้ามชาติ ลดผลกระทบจากภัยก่อการร้าย และเสริมสร้างความมั่นคงทางเทคโนโลยีสารสนเทศและไซเบอร์
- พัฒนาเสริมสร้างศักยภาพการฉีกกำลังป้องกันประเทศและกองทัพ พัฒนาโครงสร้างกำลัง และยุทธโศปกรณ์ ที่เหมาะสม พัฒนาระบบงานข่าวกรองให้มีประสิทธิภาพ พร้อมสร้างความร่วมมือกับประเทศ เพื่อนบ้านและ มิตรประเทศ รวมทั้งมีส่วนร่วมในการรักษาสันติภาพในกรอบสหประชาชาติ
- พัฒนาระบบการเตรียมพร้อมแห่งชาติ รักษาความมั่นคงของฐานทรัพยากรธรรมชาติ สิ่งแวดล้อม และ การปกป้องรักษาผลประโยชน์แห่งชาติทางทะเล รวมทั้งเสริมสร้างความมั่นคงทางอาหาร พลังงาน และน้ำ
- ปรับกระบวนการทำงานของกลไกที่เกี่ยวข้องจากแนวตั้งสู่แนวระนาบมากขึ้น กำหนดการบริหารจัดการที่ ครบวงจรและยั่งยืน /พัฒนาปรับปรุงกฎหมายให้เอื้อต่อการดำเนินงาน และให้ความสำคัญกับการ ติดตาม ประเมินผลอย่างเป็นระบบ

๒. ยุทธศาสตร์ ด้านการสร้าง ความสามารถ ในการแข่งขัน

- รักษาเสถียรภาพทางเศรษฐกิจและสร้างความเชื่อมั่น โดยดำเนินนโยบายการคลังและการเงิน ให้มีความ สอดคล้องกัน รักษาวินัยการเงินการคลังและเสถียรภาพของอัตราแลกเปลี่ยน และสร้างความเชื่อมั่นใน ต่างประเทศ พัฒนาระบบการเงินของประเทศให้มีประสิทธิภาพและสามารถให้บริการประชาชนทุกระดับ เพื่อ ส่งเสริมความสามารถในการแข่งขันของภาคธุรกิจ และโอกาสในการเข้าถึงแหล่งเงินทุนของประชาชน
- ส่งเสริมการค้าและการลงทุน ทั้งภาครัฐและเอกชน ให้สอดคล้องกับยุทธศาสตร์ประเทศและ ยุทธศาสตร์ จังหวัดที่สะท้อนความต้องการและศักยภาพของพื้นที่ และให้อยู่บนการแข่งขันที่เป็นธรรม และมีความ รับผิดชอบต่อสังคม

- พัฒนาประเทศสู่ความเป็นชาติการค้า โดยใช้ฐานเศรษฐกิจดิจิทัล และการพัฒนานวัตกรรม ปรับปรุง ประสิทธิภาพการทำธุรกิจของผู้ประกอบการ จัดอุปสรรค และอำนวยความสะดวกทางด้านโครงสร้าง และ ระบบ ด้านปัจจัยสนับสนุน และด้านบุคลากร

- พัฒนาทักษะและองค์ความรู้ของผู้ประกอบการไทย ในการสร้างสรรค์สินค้าและบริการรูปแบบใหม่ให้มี จุดเด่น เพื่อตอบสนองความต้องการของตลาด และก้าวทันต่อกระแสการเปลี่ยนแปลงของสังคมโลก ตลอดจน ส่งเสริมสถาบันการศึกษาในท้องถิ่น ให้เป็นแหล่งรวบรวมและศึกษาเกี่ยวกับภูมิปัญญาชาวบ้านในการพัฒนา ผลิตภัณฑ์ที่มีความเป็นเอกลักษณ์ และพัฒนาผลิตภัณฑ์ที่มีความหลากหลาย เพื่อสนองตอบผู้บริโภคทุกระดับ และรณรงค์ส่งเสริมประชาสัมพันธ์ให้ผู้ประกอบการเห็นความสำคัญในการสร้างเครื่องหมายการค้าของตนเอง และสร้างภาพลักษณ์สินค้าไทยให้เป็นที่ยอมรับของคนทั่วโลกสนับสนุนผู้ประกอบการเดิมให้สามารถปรับตัว และเตรียมความพร้อมสำหรับรูปแบบการดำเนินธุรกิจใหม่ๆ และมาตรการทางการค้าในรูปแบบต่างๆ

- พัฒนาและยกระดับผลิตภาพแรงงาน เพื่อส่งเสริมขีดความสามารถในการแข่งขันของประเทศ

- พัฒนาวิสาหกิจขนาดกลางและขนาดย่อมสู่สากล ให้มีการรวมกลุ่มคลัสเตอร์ที่เข้มแข็งเพื่อเป็นพลังขับเคลื่อน เศรษฐกิจไทยด้วยการพัฒนาปัจจัยแวดล้อมให้เอื้อต่อการดำเนินธุรกิจ และเสริมสร้างขีดความสามารถในการ แข่งขันส่งเสริมการพัฒนาต่อยอดอุตสาหกรรมและบริการเพื่อเข้าสู่การเป็นศูนย์กลางการผลิตบริการและ อุตสาหกรรมดิจิทัล

- ยกระดับศักยภาพของสินค้าหนึ่งตำบลหนึ่งผลิตภัณฑ์ (OTOP) ไทยให้ก้าวไกลสู่สากล

- พัฒนาวิสาหกิจชุมชนและสถาบันเกษตรกร เพื่อเสริมสร้างความเข้มแข็งของชุมชน และกลุ่มประชาชน/ เกษตรกรในชุมชน ให้เป็นฐานรากสำคัญในการพัฒนาเศรษฐกิจและสังคม

- เขตเศรษฐกิจพิเศษชายแดน พัฒนาเป็นฐานการผลิตใหม่ กระจายกิจกรรมเศรษฐกิจและความเจริญสู่ภูมิภาค สร้างความ มั่นคงในพื้นที่ชายแดน เชื่อมโยงกับประเทศเพื่อนบ้านทั้งในด้านการผลิตร่วมและช่องทางตลาดร่วมกัน

- พื้นที่เศรษฐกิจบริเวณชายฝั่งทะเลตะวันออก พัฒนาเป็นฐานการผลิตที่ใช้เทคโนโลยีสูง มีบริการทันสมัย ใช้ทรัพยากร อย่างประหยัด เป็นมิตรต่อสิ่งแวดล้อมและชุมชน

- พื้นที่เมืองศูนย์กลางความเจริญ พัฒนาเป็นเมืองที่มีประสิทธิภาพ ปลอดภัย และน่าอยู่ ใช้พลังงานและทรัพยากรอย่าง ประหยัด จัดการสิ่งแวดล้อมเมืองอย่างเหมาะสม รองรับกิจกรรมทางเศรษฐกิจที่มีอนาคต

มีระบบรางเชื่อมโยงเมือง ศูนย์กลางความเจริญทั่วประเทศ บริหารจัดการโดยองค์กรปกครองส่วนท้องถิ่นที่มีขีดความสามารถสูง

- สร้างความเป็นหุ้นส่วนการพัฒนา กับประเทศในอนุภูมิภาค ภูมิภาค และนานาชาติ ทั้งในระดับทวิภาคี และ พหุภาคี เพื่อส่งเสริมความมั่นคง เพื่อสร้างความเจริญก้าวหน้าและลดความเหลื่อมล้ำอย่างยั่งยืนร่วมกัน

- ส่งเสริมให้ประเทศไทยเป็นฐานของการประกอบธุรกิจ การให้บริการทางการศึกษาการ ให้บริการด้านการเงิน การให้บริการด้านสุขภาพ การให้บริการด้านโลจิสติกส์และการลงทุนเพื่อการวิจัยและพัฒนา รวมทั้งเป็นฐาน ความร่วมมือในเอเชีย

- ส่งเสริมและสนับสนุนการลงทุนและการดำเนินธุรกิจของนักลงทุนและผู้ประกอบการไทยในต่างประเทศ

- ส่งเสริมความร่วมมือกับภูมิภาคและนานาชาติ ในการสร้างความมั่นคงด้านพลังงาน ด้านอาหาร ด้าน สิ่งแวดล้อม และการบริหารจัดการภัยพิบัติในรูปแบบต่าง ๆ รวมทั้งการป้องกันภัยในทุกรูปแบบ

- ส่งเสริมบทบาทการเป็นผู้ประสานประโยชน์ในการเชื่อมโยงและถ่วงดุลระหว่างกลุ่มอำนาจต่างๆ และแก้ไข ปัญหาความแตกต่างทางเศรษฐกิจของประเทศในภูมิภาค โดยการดำรงความสัมพันธ์ที่ดีกับประเทศและองค์กร ระหว่างประเทศทั้งในและนอกภูมิภาคอย่างต่อเนื่อง บนหลักของการรักษาคุณภาพของการปฏิสัมพันธ์กับกลุ่มมหาอำนาจต่าง ๆ

- เพิ่มบทบาทและการมีส่วนร่วมของไทยในองค์การระหว่างประเทศ ในการผลักดันการพัฒนาในอนุภูมิภาคและ ภูมิภาค รวมทั้งประเทศกำลังพัฒนาในภูมิภาคอื่น ๆ และให้ความช่วยเหลือทั้งในด้านการเงินและทางเทคนิคกับ ประเทศกำลังพัฒนาในการพัฒนาความเชื่อมโยงทางเศรษฐกิจสังคมและการพัฒนาทุนมนุษย์

- สนับสนุนการเปิดเสรีทางการค้า ทั้งในระดับทวิภาคี ภูมิภาค และพหุภาคี และส่งเสริมการค้ากับกลุ่มประเทศ กำลังพัฒนาในภูมิภาคเดียวกัน (Intra-Regional Trade) มากขึ้น เร่งรัดการใช้ประโยชน์จากข้อตกลงที่มีผลบังคับ ใช้แล้ว ตลอดจนใช้โอกาสจากการเปิดเสรีการค้าและการลงทุน รวมทั้งวางแนวทางป้องกันผลกระทบที่อาจเกิดขึ้น

- สร้างองค์ความรู้ด้านการต่างประเทศ และให้ความรู้ความเข้าใจด้านการต่างประเทศและผลประโยชน์ที่มีต่อการ พัฒนาประเทศต่อภาคส่วนต่าง ๆ และสาธารณชนไทย รวมทั้งดำเนินการเชิงรุกในการสร้างความเข้าใจ ความเชื่อมั่น และภาพลักษณ์ที่ดีและศักยภาพทางเศรษฐกิจ และด้านอื่น ๆ ของประเทศไทย

๓. ยุทธศาสตร์ การพัฒนาและ เสริมสร้างศักยภาพคน

- การพัฒนาศักยภาพคนตลอดช่วงชีวิตให้สนับสนุนการเจริญเติบโตของประเทศ โดยพัฒนาเริ่มตั้งแต่ในครรภ์และ ต่อเนื่องไปตลอดช่วงชีวิต ได้แก่ (๑) ช่วงการตั้งครรภ์/ แรกเกิด /ปฐมวัย (๒) วัยเรียน (๓) วัยรุ่น/นักศึกษา (๔) วัยแรงงาน และ (๕) วัยผู้สูงอายุ

- การยกระดับคุณภาพการศึกษาและการเรียนรู้ให้ มีคุณภาพ เท่าเทียมและทั่วถึง โดยการปฏิรูปโครงสร้างและระบบ บริหารจัดการการศึกษาในทุกๆระดับ การเข้าถึงการศึกษาอย่างเท่าเทียมและทั่วถึง และการยกระดับสถาบันการศึกษาใน สาขาที่มีความเชี่ยวชาญสู่ความเป็นเลิศ ปฏิรูประบบการคลังด้านการศึกษาเพื่อเพิ่มคุณภาพและประสิทธิภาพการจัด การศึกษา ส่งเสริมการมีส่วนร่วมจากภาคเอกชนในการจัดการศึกษา ปรับระบบการผลิตและพัฒนาครูผู้สอน พัฒนา ระบบการประเมินและการรับรองคุณภาพ รวมทั้งให้มีการปฏิรูประบบการเรียนรู้

- การสร้างเสริมให้คนมีสุขภาวะที่ดี โดยมุ่งเน้นการป้องกันและควบคุมปัจจัยที่คุกคามสุขภาพ การพัฒนาสภาพแวดล้อม ที่เอื้อต่อสุขภาพ การส่งเสริมรูปแบบการดำเนินชีวิตที่สนับสนุนการมีสุขภาพกายและจิตที่ดี สร้างและเผยแพร่ความรู้ ด้านสุขภาพเพื่อนำไปสู่การปรับเปลี่ยนพฤติกรรมสุขภาพ พัฒนารูปแบบการกีฬาเพื่อสุขภาพที่เหมาะสมกับแต่ละช่วงวัย

- การสร้างความอยู่ดีมีสุขของครอบครัวไทย เสริมสร้างศักยภาพและบทบาทหน้าที่ของสถาบันครอบครัวในการบ่มเพาะ วางรากฐานการพัฒนาจิตใจให้เข้มแข็ง มีคุณธรรม จริยธรรม ความซื่อสัตย์สุจริต จิตสำนึกสาธารณะ ควบคู่ไปกับ การสร้างค่านิยมหลักของไทยให้สมาชิกในครอบครัว สร้างความอบอุ่นและมั่นคงให้สมาชิกในครอบครัว

๔. ยุทธศาสตร์ด้าน การสร้างโอกาส ความเสมอภาคและ เท่าเทียมกันทางสังคม

- การสร้างความมั่นคงและการลดความเหลื่อมล้ำทางด้านเศรษฐกิจและสังคม โดยสร้างความมั่นคงทางด้านรายได้และการออม กระจายทรัพยากรให้ทั่วถึงเป็นธรรมทั้งในด้านบริการสาธารณสุขขั้นพื้นฐาน ฐานทรัพยากรต่าง ๆ โดยเฉพาะ ในกลุ่มผู้มีรายได้น้อยและกลุ่มด้อยโอกาส ความเป็นธรรมในการเข้าถึงกระบวนการยุติธรรม

- การพัฒนาระบบบริการและระบบบริหารจัดการสุขภาพ บูรณาการระบบหลักประกันสุขภาพ ภาครัฐ ๓ กองทุน เพื่อให้ เกิดความเป็นเอกภาพในการบริหารจัดการ และลดความเหลื่อมล้ำในระบบหลักประกันสุขภาพ การส่งเสริมการอภิบาล ระบบสุขภาพในลักษณะเครือข่าย รวมทั้งการพัฒนารูปแบบการกีฬาเพื่อสุขภาพ
- การสร้างสภาพแวดล้อมและนวัตกรรมที่เอื้อต่อการดำรงชีวิตในสังคมสูงวัย โดยเตรียมการด้านโครงสร้างพื้นฐานและ สิ่งแวดล้อมที่เอื้อต่อผู้สูงอายุและผู้ด้อยโอกาส
- การสร้างความเข้มแข็งของสถาบันทางสังคมและทุนทางวัฒนธรรมและความเข้มแข็งของชุมชน โดยการฟื้นฟู บทบาทสถาบันศาสนา การอารังรักษาวัฒนธรรมและขนบธรรมเนียมประเพณีเพื่อเป็นฐานรากที่เข้มแข็งในสังคม ตลอดจนการเสริมสร้างความเข้มแข็งของชุมชนเพื่อให้ชุมชนสามารถจัดการตนเองได้อย่างยั่งยืน
- พัฒนาการสื่อสารมวลชนให้เป็นกลไกในการสนับสนุนการพัฒนา ส่งเสริมจรรยาบรรณของสื่อมวลชน มีการปรับปรุง ระบบตรวจสอบสื่อ มีการกำหนดบทลงโทษ และพัฒนาภาคประชาชนให้มีความรู้เท่าทันสื่อโดยเฉพาะสื่อออนไลน์

๕. ยุทธศาสตร์ด้านการสร้าง การเติบโตบนคุณภาพ ชีวิตที่เป็นมิตรกับ สิ่งแวดล้อม

- ปกป้องรักษาและฟื้นฟูทรัพยากรป่าไม้ ดำเนินการปราบปรามและป้องกันการบุกรุกทำลายป่าอย่างเข้มงวด
- ส่งเสริมการปลูกป่าเศรษฐกิจ บริหารจัดการการใช้ประโยชน์ที่ดินในพื้นที่ป่าไม้บนพื้นฐานให้คนและชุมชนสามารถอยู่กับป่าได้ และส่งเสริมแนวทางประเมินมูลค่าการให้บริการของระบบนิเวศและการสร้างรายได้จากการอนุรักษ์
- วางระบบป้องกันการกัดเซาะชายฝั่ง
- เสริมสร้างความเข้มแข็งและความร่วมมือในภูมิภาคอาเซียนด้านการจัดการทรัพยากรธรรมชาติและสิ่งแวดล้อมอย่างยั่งยืน
- ลดการปล่อยก๊าซเรือนกระจก
- เพิ่มประสิทธิภาพการใช้พลังงาน ส่งเสริมการผลิตพลังงานสะอาด
- กำหนดกฎระเบียบ และสร้างกลไกให้ทุกภาคส่วนใช้พลังงานอย่างมีประสิทธิภาพ
- สร้างความรู้ความเข้าใจให้กับประชาชนเกี่ยวกับการพัฒนาและการประหยัดพลังงานอย่างถูกต้องและต่อเนื่อง
- ลดการก่อก๊าซเรือนกระจก
- เพิ่มขีดความสามารถในการปรับตัวต่อการเปลี่ยนแปลงสภาพภูมิอากาศ
- ส่งเสริมการผลิตและบริโภคที่เป็นมิตรกับสิ่งแวดล้อม
- ป้องกัน ฝึกระวังและเตือนภัยพิบัติทางธรรมชาติ ส่งเสริมการทำแผนบริหารความต่อเนื่อง ของธุรกิจ

๖. ยุทธศาสตร์ด้าน การปรับสมดุลและ พัฒนาระบบการบริหาร จัดการภาครัฐ

- ปฏิรูประบบภาษีทั้งระบบ เพื่อเพิ่มรายได้ของภาครัฐและเป็นเครื่องมือในการเพิ่มขีดความสามารถในการแข่งขันและลดความเหลื่อมล้ำ
- ปฏิรูประบบการใช้จ่ายงบประมาณให้เกิดประสิทธิภาพและประสิทธิผล จัดให้มีกฎหมายที่เป็นกรอบ ในการบริหารการเงินการคลังภาครัฐ มีการจัดทำงบประมาณระยะปานกลางและระยะยาว เพื่อสนับสนุนการขับเคลื่อนนโยบายตามยุทธศาสตร์ชาติและแผนพัฒนาประเทศ

• มุ่งเน้นการจัดทำงบประมาณโดยยึดพื้นที่และประเด็นวาระการพัฒนาเป็นตัวตั้ง และให้ประชาชนเข้ามามีส่วนร่วมในกระบวนการจัดทำงบประมาณได้มากขึ้น

• พัฒนารูปแบบและวิธีการทำงานของภาครัฐในระดับต่างๆ ระหว่างราชการบริหารส่วนกลาง ส่วน ภูมิภาค และส่วนท้องถิ่น โดยเน้นการยึดพื้นที่เป็นหลัก และปรับปรุงการจัดสรรงบประมาณให้เป็นแบบ ยึดพื้นที่เป็นตัวตั้งรวมทั้งวางเงื่อนไขการจัดสรรงบประมาณให้กระทรวง/กรม ต้องสนับสนุนการ ขับเคลื่อน แผนพัฒนาจังหวัด/กลุ่มจังหวัดในสัดส่วนวงเงินงบประมาณที่เหมาะสม

- วางแผนกำลังคนเชิงยุทธศาสตร์ ให้มีความเหมาะสม ไม่เป็นภาระต่องบประมาณประเทศ
- สรรหา และจงใจให้คนรุ่นใหม่ที่มีขีดสมรรถนะสูงเข้ามาสู่ระบบราชการไทย สนับสนุนให้มีการ แลกเปลี่ยนบุคลากรระหว่าง ภาครัฐและภาคเอกชน
- เสริมสร้างระบบคุณธรรมและวางมาตรการที่เหมาะสมในการแต่งตั้ง โยกย้ายบุคลากรภาครัฐ โดยคำนึงถึงความดีงาม ความมีคุณธรรมและจริยธรรมเป็นแนวทางประกอบการพิจารณาด้วย
- พัฒนางานบริการของภาครัฐสู่ความเป็นเลิศ เพื่อสนองตอบความต้องการของผู้รับบริการ
- พัฒนาศูนย์กลางการให้บริการด้วยระบบ e-service และการจัดทำ web-portal จัดทำ ฐานข้อมูลงานบริการที่มี ประสิทธิภาพ ให้ประชาชนเข้าถึงการให้บริการของรัฐได้โดยสะดวก
- ยกระดับประสิทธิภาพการให้บริการ การให้บริการ online ผ่านทางเว็บไซต์ และ โทรศัพท์มือถือ

๑.๒ แผนพัฒนาเศรษฐกิจและสังคมแห่งชาติ ฉบับที่ ๑๒ (พ.ศ. ๒๕๖๐-๒๕๖๔)

วิสัยทัศน์ สู่ความมั่นคง มั่งคั่ง และยั่งยืน

จากสถานะของประเทศและบริบทการเปลี่ยนแปลงต่าง ๆ ที่ประเทศกำลังประสบอยู่ ทำให้การ กำหนดวิสัยทัศน์แผนพัฒนาฯ ฉบับที่ ๑๒ ยังคงมีความต่อเนื่องจากวิสัยทัศน์แผนพัฒนาฯ ฉบับที่ ๑๑ และกรอบ หลักการของการวางแผนที่น้อมนำและประยุกต์ใช้หลักปรัชญาของเศรษฐกิจพอเพียง ยึดคนเป็นศูนย์กลางของการ พัฒนาอย่างมีส่วนร่วม การพัฒนาที่ยึดหลักสมดุล ยั่งยืน โดยวิสัยทัศน์ของการพัฒนาในแผนพัฒนาฯ ฉบับที่ ๑๒ ต้องให้ความสำคัญกับการกำหนดทิศทางการพัฒนาที่มุ่งสู่การเปลี่ยนผ่านประเทศไทยจากประเทศที่มีรายได้ปาน กลางไปสู่ประเทศที่มีรายได้สูง มีความมั่นคง และยั่งยืน สังคมอยู่ร่วมกันอย่างมีความสุข และนำไปสู่การบรรลุ วิสัยทัศน์ระยะยาว “มั่นคง มั่งคั่ง ยั่งยืน” ของประเทศ



ยุทธศาสตร์ที่ ๑ การเสริมสร้างและพัฒนาศักยภาพทุนมนุษย์

เป้าหมายที่ ๑ คนไทยทุกกลุ่มวัยมีทักษะ และความรู้ความสามารถที่จะเป็นฐานใน การพัฒนาประเทศ

แนวทางการพัฒนา

- ส่งเสริมให้เด็กปฐมวัยมีการพัฒนาทักษะสมอง และทักษะทางสังคมที่เหมาะสม
- พัฒนาเด็กวัยเรียนให้มีทักษะการคิดวิเคราะห์ คิดสร้างสรรค์ มีทักษะการทำงานและการใช้ชีวิตที่พร้อมเข้าสู่ตลาดงาน
- ส่งเสริมแรงงานให้มีความรู้และทักษะในการ ประกอบอาชีพที่สอดคล้องกับความต้องการของตลาดงาน
- พัฒนาศักยภาพของกลุ่มผู้สูงอายุให้มีโอกาส เข้าสู่ตลาดงานเพิ่มขึ้น
- การสร้างสภาพแวดล้อมและนวัตกรรมที่เหมาะสมกับสังคมสูงวัย

เป้าหมายที่ ๒ คนไทยมีการเรียนรู้ อย่างต่อเนื่องตลอดชีวิต

แนวทางการพัฒนา

- ขยายผลความร่วมมือระหว่าง สถาบันการศึกษา ภาคเอกชน และผู้เชี่ยวชาญในการยกระดับคุณภาพการศึกษาสู่ความเป็นเลิศ
- ส่งเสริมระบบทวิภาคีหรือสหกิจศึกษา
- พัฒนาคุณภาพครู
- พัฒนาสื่อการเรียนรู้ที่หลากหลาย
- ส่งเสริมการสร้างเครือข่ายระหว่างบ้านวัด โรงเรียนในการพัฒนาแหล่งเรียนรู้ในชุมชน

เป้าหมายที่ ๓ คนไทยมีพฤติกรรม เสี่ยงทาง สุขภาพที่ลดลงและมีคุณภาพชีวิตที่ดีขึ้น

แนวทางการพัฒนา

- พัฒนาความรู้ในการดูแลสุขภาพ ด้วยตนเอง
- พัฒนารูปแบบการออกกำลังกาย และโภชนาการ
- ควบคุมการส่งเสริมการตลาด ในผลิตภัณฑ์ที่ส่งผลเสียต่อ สุขภาพ
- สร้างกลไกในการจัดทำนโยบาย สาธารณะที่ต้องคำนึงถึง ผลกระทบต่อสุขภาพ

เป้าหมายที่ ๔ คนไทยมีจิตสำนึก พลเมืองและมีค่านิยมตามบรรทัดฐานที่ดีของสังคมไทย

แนวทางการพัฒนา

- การเสริมสร้างความอยู่ดีมีสุข ของสถาบันครอบครัวในการ บ่มเพาะคนให้มีคุณภาพ
- การหล่อหลอมคนไทยให้มี ความเป็นพลเมืองที่ดี และภาคธุรกิจทำธุรกิจเพื่อสังคม

ยุทธศาสตร์ที่ ๒ การสร้างความเป็นธรรมลดความเหลื่อมล้ำในสังคม

เป้าหมายที่ ๑ ลดปัญหาความเหลื่อมล้ำด้าน รายได้ของ กลุ่มคนที่มีฐานะทางเศรษฐกิจสังคมแตกต่างกันและแก้ไขปัญหาความยากจน

แนวทางการพัฒนา

- การพัฒนาระบบฐานข้อมูลรายได้ให้ครอบคลุมประชากรทั่วประเทศ เพื่อ ขยายความคุ้มครองทางสังคมและการจัดสวัสดิการที่สามารถเจาะจง กลุ่มเป้าหมายได้

- การเสริมสร้างศักยภาพชุมชน การพัฒนาเศรษฐกิจชุมชน และการสร้าง ความเข้มแข็งการเงินฐานราก โดยสร้างและพัฒนาผู้นำการเปลี่ยนแปลงใน ชุมชน เสริมสร้างกระบวนการวิจัยในชุมชนเพื่อนำไปสู่การแก้ไขปัญหาใน ชุมชน ส่งเสริมการใช้ ICT ในการสร้างการจัดการความรู้ในชุมชน ส่งเสริม การประกอบอาชีพของผู้ประกอบการระดับ

- การกำหนดนโยบายการคลังเพื่อลดความเหลื่อมล้ำในสังคมและเอื้อประโยชน์ต่อกลุ่มคนที่มีรายได้น้อยให้มีประสิทธิภาพเพิ่มขึ้น โดยเพิ่มการ จัดเก็บภาษีจากฐานทรัพย์สิน จัดสรรงบประมาณเชิงบูรณาการและเชิงพื้นที่ ที่มีการกำหนดเป้าหมายเพื่อลดความยากจนและลดความเหลื่อมล้ำในสังคม ควบคู่ไปกับเป้าหมายทางเศรษฐกิจ

เป้าหมายที่ ๒ เพิ่มโอกาสการเข้าถึงบริการพื้นฐานทางสังคมของ ภาครัฐ

แนวทางการพัฒนา

- การให้ความช่วยเหลือทางสังคมเพื่อเป็นแต้มต่อแก่กลุ่มเป้าหมาย ประชากรร้อยละ ๔๐ ที่มีรายได้ต่ำสุด อาทิ การสร้างโอกาสการเข้าถึง การศึกษาที่มีคุณภาพให้แก่กลุ่มเป้าหมายอย่างต่อเนื่องการจัดการบริการด้าน สุขภาพให้กับประชากรที่อยู่ในพื้นที่ห่างไกล การเพิ่มแต้มต่อในการ จัดการคุ้มครองทางสังคมและสวัสดิการ

- การเข้าถึงกระบวนการยุติธรรมอย่างเสมอภาค โดยการให้ความรู้ เบื้องต้นเกี่ยวกับสิทธิและหน้าที่ตามกฎหมายแก่ประชาชน การพัฒนา ศักยภาพชุมชนให้มีส่วนร่วมในกระบวนการยุติธรรมเพื่อเสริมสร้างความเข้มแข็งของระบบยุติธรรมชุมชน

- การกระจายการให้บริการภาครัฐทุกประเภทให้มีความครอบคลุมทั่วถึง ทั้งในเชิงปริมาณและคุณภาพ รวมทั้งการจัดสรรทรัพยากรให้มีการกระจายตัวอย่างเป็นธรรม

- การส่งเสริมความเท่าเทียมทางเพศและบทบาทสตรีในระดับการบริหาร และการตัดสินใจทั้งในระดับชาติและระดับท้องถิ่น

ยุทธศาสตร์ที่ ๓ การสร้างความเข้มแข็งทางเศรษฐกิจและ แข่งขันได้อย่างยั่งยืน

เป้าหมายที่ ๑ เศรษฐกิจขยายตัวอย่างมีเสถียรภาพและยั่งยืน

แนวทางการพัฒนา

- เพิ่มประสิทธิภาพกระบวนการงบประมาณของประเทศ

- พัฒนาการจัดเก็บรายได้ภาครัฐ

- ใช้มาตรการภาษีสร้างแรงจูงใจในการอนุรักษ์สิ่งแวดล้อม

- ปรับโครงสร้าง พื้นฟู และพัฒนาประสิทธิภาพรัฐวิสาหกิจที่มีปัญหาฐานะ การเงิน

- ลดความเสี่ยงทางการคลังจากภาระค่าใช้จ่ายด้านสวัสดิการสังคม

- กระจายอำนาจการปกครองทางการคลังให้แก่องค์กรปกครองส่วนท้องถิ่น

- ทบทวนบทบาทของส่วนราชการและรัฐวิสาหกิจ ในการจัดบริการ สาธารณะ แนวทางการพัฒนาทางการเงิน โดยเพิ่มประสิทธิภาพของระบบการเงินและสถาบันการเงิน ขยายการเข้าถึง บริการทางการเงิน พัฒนานวัตกรรมทางการเงินรูปแบบใหม่ๆ และเพิ่ม ประสิทธิภาพและเสถียรภาพของสถาบันการเงินเฉพาะกิจให้เป็นกลไก ที่สนับสนุนดำเนินนโยบายของรัฐบาลได้อย่างมีประสิทธิภาพ

เป้าหมายที่ ๒ การสร้างความเข้มแข็งให้เศรษฐกิจรายสาขา

แนวทางการพัฒนา

- การพัฒนาภาคการเกษตร โดยพัฒนาแหล่งน้ำ ขยายโอกาสในการเข้าถึง พื้นที่ทำกิน เสริมสร้างขีดความสามารถการผลิตในห่วงโซ่อุตสาหกรรม เกษตร เร่งขยายผลแนวคิดการทำเกษตรตามหลักปรัชญาของเศรษฐกิจ พอเพียง และพัฒนาปัจจัยสนับสนุนในการบริหารจัดการภาคเกษตร

- การพัฒนาภาคอุตสาหกรรม โดยพัฒนาความเข้มแข็งของอุตสาหกรรม ศักยภาพปัจจุบัน และวางรากฐานการพัฒนาอุตสาหกรรมสำหรับอนาคต
- การพัฒนาภาคบริการและการท่องเที่ยว โดยเสริมสร้างขีดความสามารถ การแข่งขันในเชิงธุรกิจของภาคบริการให้เติบโตและสนับสนุนภาคการผลิต ส่งเสริมการลงทุนเพื่อการพัฒนาปัจจัยสนับสนุนภาคบริการและ การท่องเที่ยว และปรับโครงสร้างการบริหารจัดการด้านการท่องเที่ยว
- การพัฒนาภาคการค้าและการลงทุน เพื่อรองรับความเป็นชาติการค้า
- การพัฒนาปัจจัยสนับสนุนความสามารถในการแข่งขัน อาทิ ฝีมือ แรงงาน ระบบทรัพย์สินทางปัญญา และกฎระเบียบต่างๆ

ยุทธศาสตร์ที่ ๔ การเติบโตที่เป็นมิตรกับสิ่งแวดล้อมเพื่อ การพัฒนาอย่างยั่งยืน
เป้าหมายที่ ๑ เพิ่มพื้นที่ป่าไม้ และแก้ไขปัญหาการบุกรุกที่ดิน ของรัฐ

แนวทางการพัฒนา

- อนุรักษ์ฟื้นฟูทรัพยากรป่าไม้
- ใช้ประโยชน์ความหลากหลาย ทางชีวภาพอย่างยั่งยืน
- พัฒนาระบบบริหารจัดการ ที่ดินและแก้ไขปัญหาการบุกรุกที่ดิน ของรัฐ
- คุ้มครองทรัพยากรทางทะเล และชายฝั่ง
- วางแผนบริหารจัดการทรัพยากรแร่

เป้าหมายที่ ๒ การใช้ประโยชน์ทรัพยากรน้ำในพื้นที่ ๒๕ ลุ่มนาของประเทศอย่างมั่นคง ปลอดภัยและเท่าเทียม

แนวทางการพัฒนา

- สนับสนุนให้มีแผนแม่บทการจัดการทรัพยากรน้ำแบบบูรณาการในระดับลุ่มน้ำทั้ง ๒๕ ลุ่มน้ำ
- ปรับปรุงประสิทธิภาพการบริหารจัดการทรัพยากรน้ำทั้งระบบอย่างยั่งยืน
- นำกระบวนการประเมินสิ่งแวดล้อมระดับยุทธศาสตร์มาใช้เป็นเครื่องมือในการบริหารจัดการทรัพยากรน้ำ
- สร้างความมั่นคงและเท่าเทียมด้านน้ำเพื่อการบริโภค อุปโภค และน้ำเพื่อ

เป้าหมายที่ ๓ สร้างคุณภาพสิ่งแวดล้อมที่ดี ลดมลพิษและผลกระทบต่อสุขภาพของประชาชนและระบบนิเวศ

แนวทางการพัฒนา

- เร่งรัดแก้ไขปัญหาการจัดการขยะ
- เพิ่มประสิทธิภาพการจัดการคุณภาพน้ำ และอากาศ
- พัฒนาโครงสร้างพื้นฐานเมืองเพื่อรองรับการเติบโตที่เป็นมิตรกับสิ่งแวดล้อม
- ส่งเสริมการผลิตและการบริโภคที่เป็นมิตรกับสิ่งแวดล้อม
- พัฒนาระบบการบริหารจัดการและกลไกแก้ไขปัญหาความขัดแย้งด้านทรัพยากร ธรรมชาติและสิ่งแวดล้อม อาทิ การประเมินสิ่งแวดล้อมระดับยุทธศาสตร์

เป้าหมายที่ ๔ เพิ่มศักยภาพในการลดการปล่อยก๊าซเรือนกระจกและเพิ่มขีดความสามารถในการปรับตัวต่อการเปลี่ยนแปลงสภาพภูมิอากาศ

แนวทางการพัฒนา

• ลดการปล่อยก๊าซเรือนกระจก และเพิ่มขีดความสามารถในการปรับตัวต่อการเปลี่ยนแปลงสภาพภูมิอากาศ

- บริหารจัดการเพื่อลดความเสี่ยงด้านภัยพิบัติ
- การพัฒนาความร่วมมือด้านสิ่งแวดล้อมระหว่างประเทศ

ยุทธศาสตร์ที่ ๕ ความมั่นคง

เป้าหมายที่ ๑ ปกป้องและเชิดชูสถาบันพระมหากษัตริย์ให้เป็นสถาบันหลักของประเทศตลอดไป

แนวทางการพัฒนา

- จัดกิจกรรมเชิดชูสถาบันพระมหากษัตริย์
- เสริมสร้างความมั่นคงและป้องกันการล่องละเมิดสถาบันหลักของชาติ

เป้าหมายที่ ๒ ประเทศชาติมีความมั่นคงทุกมิติ และสังคมมีความสมานฉันท์เพิ่มขึ้น

แนวทางการพัฒนา

- สร้างความรู้และความเข้าใจเกี่ยวกับความคิดเห็นที่แตกต่างบนพื้นฐานสิทธิและหน้าที่ตาม

ระบอบประชาธิปไตย

เป้าหมายที่ ๓ พื้นที่จังหวัดชายแดนใต้มีเศรษฐกิจดีขึ้นและประชาชนมีสันติสุขและปลอดภัย

แนวทางการพัฒนา

• ขจัดความขัดแย้ง ลดความรุนแรง ตามแนวทาง “เข้าใจ เข้าถึง พัฒนา” พร้อมทั้งสร้างโอกาสในการพัฒนาเศรษฐกิจและสังคมในพื้นที่

เป้าหมายที่ ๔ ประเทศไทยสามารถรับมือกับภัยคุกคามและมีความสัมพันธ์ระหว่างประเทศเพิ่มขึ้น

แนวทางการพัฒนา

- พัฒนาศักยภาพและความพร้อมกำลังป้องกันประเทศและรักษาผลประโยชน์ของชาติ
- ดำเนินความสัมพันธ์กับต่างประเทศอย่างสมดุล

เป้าหมายที่ ๕ ความเสี่ยงจากการก่อการร้ายต่ำกว่าอันดับที่ ๒๐ และด้านไซเบอร์ต่ำกว่าอันดับที่ ๑๐ ของโลก

แนวทางการพัฒนา

- พัฒนาระบบงานด้านการข่าวกรอง ควบคู่กับการพัฒนาแผนหลักนิยามที่เกี่ยวข้องให้มี

ประสิทธิภาพ

เป้าหมายที่ ๖ สาธารณภัยต่างๆ มีแนวโน้มลดลง

แนวทางการพัฒนา

- พัฒนาระบบการแจ้งเตือน การป้องกัน การเผชิญเหตุ ในภาวะวิกฤติ

ยุทธศาสตร์ที่ ๖ การเพิ่มประสิทธิภาพการบริหารจัดการ ในภาครัฐและธรรมาภิบาลในสังคมไทย

เป้าหมายที่ ๑ เพิ่มประสิทธิภาพการบริหารจัดการภาครัฐ และประสิทธิภาพการประกอบธุรกิจให้อยู่ในอันดับสองของอาเซียน

แนวทางการพัฒนา

• ปรับปรุงโครงสร้างหน่วยงาน บทบาท ภารกิจ และคุณภาพบุคลากรภาครัฐ ให้มีความโปร่งใส ทันสมัย คล่องตัว มีขนาดที่เหมาะสม เกิดความคุ้มค่า

• ปรับปรุงกระบวนการงบประมาณ และสร้างกลไกในการติดตามตรวจสอบการเงินการคลังภาครัฐ เพื่อให้การจัดสรรและการใช้จ่ายมีประสิทธิภาพ

- เพิ่มประสิทธิภาพและยกระดับการให้บริการสาธารณะให้ได้มาตรฐานสากล

เป้าหมายที่ ๒ เพิ่มจำนวนองค์กรปกครองส่วนท้องถิ่นที่มีการบริหารจัดการที่ดี

แนวทางการพัฒนา

- เร่งทบทวนการกระจายอำนาจการถ่ายโอนภารกิจเรื่องการศึกษาและสาธารณสุข
- พัฒนาความรู้ความสามารถของบุคลากร
- เพิ่มความคล่องตัวในการบริหารจัดการ และปรับปรุงระบบบริหารจัดการรายได้และเงิน

อุดหนุน ของท้องถิ่น

เป้าหมายที่ ๓ เพิ่มคะแนนดัชนีภาพลักษณ์คอร์รัปชันให้สูงกว่าร้อยละ ๕๐

แนวทางการพัฒนา

- ปลุกฝังให้คนไทยไม่โกง
- ป้องกันการทุจริต โดยอุดช่องโหว่ของกฎหมายในการต่อต้านการทุจริต
- วางระบบและกระบวนการจัดการต่อกรณีทุจริตให้มีประสิทธิภาพ

เป้าหมายที่ ๔ ลดข้อร้องเรียนของประชาชนที่ไม่ได้รับการอำนวยความสะดวกอย่างเสมอภาค เป็นธรรม

แนวทางการพัฒนา

- ปฏิรูปกฎหมายและกระบวนการยุติธรรมให้มีความทันสมัย เป็นธรรม และสอดคล้องกับ

ข้อบังคับสากลหรือข้อตกลงระหว่างประเทศ

ยุทธศาสตร์ที่ ๗ การพัฒนาโครงสร้างพื้นฐานและ ระบบโลจิสติกส์

เป้าหมายที่ ๑ การพัฒนาโครงสร้างพื้นฐานและระบบโลจิสติกส์ในภาพรวม

แนวทางการพัฒนา

• พัฒนาระบบขนส่งทางราง ขนส่งสาธารณะในเขตเมือง โครงข่ายทางถนนระบบขนส่งทางอากาศ และระบบขนส่งทางน้ำ

เป้าหมายที่ ๒ การพัฒนาโครงสร้างพื้นฐานด้านระบบคมนาคม

แนวทางการพัฒนา

• สนับสนุนการพัฒนาอุตสาหกรรมต่อเนื่องที่เกิดจากลงทุนด้านโครงสร้างพื้นฐาน และพัฒนาระบบการกำกับดูแลในระบบขนส่ง

เป้าหมายที่ ๓ การพัฒนาระบบโลจิสติกส์

แนวทางการพัฒนา

• พัฒนาและยกระดับมาตรฐานระบบบริหารจัดการโลจิสติกส์และโซ่อุปทาน ระบบการอำนวยความสะดวกทางการค้า และบริหารจัดการระบบติดตามประเมินผลการพัฒนาระบบโลจิสติกส์ ของประเทศ

เป้าหมายที่ ๔ การพัฒนาด้านพลังงาน

แนวทางการพัฒนา

- ส่งเสริมการอนุรักษ์พลังงานและเพิ่มประสิทธิภาพการใช้พลังงาน
- จัดหาพลังงานให้เพียงพอต่อความต้องการใช้ และสร้างความมั่นคงทางพลังงาน
- เพิ่มศักยภาพการบริหารจัดการ การผลิต และ การใช้พลังงานทดแทนและพลังงานสะอาด
- ส่งเสริมให้ประเทศไทยเป็นศูนย์กลางพลังงานและเพิ่มโอกาสของไทยในการพัฒนาพลังงานใน

ภูมิภาคอาเซียน

เป้าหมายที่ ๕ การพัฒนาเศรษฐกิจดิจิทัล

แนวทางการพัฒนา

- พัฒนาและปรับปรุงโครงสร้าง พื้นฐานโทรคมนาคมของประเทศ ให้ทั่วถึงและมีประสิทธิภาพ
- ส่งเสริมการใช้เทคโนโลยีดิจิทัล ในการสร้างมูลค่าเพิ่มทางธุรกิจ
- ส่งเสริมนวัตกรรม การวิจัยและพัฒนาอุตสาหกรรมดิจิทัลและเทคโนโลยีอวกาศของไทยพัฒนา

ความรู้และทักษะของประชาชน

- สร้างความมั่นคงปลอดภัยทางไซเบอร์

เป้าหมายที่ ๖ การพัฒนาสาธารณสุขการ (น้ำประปา)

แนวทางการพัฒนา

- พัฒนาระบบน้ำประปาให้ครอบคลุมและทั่วถึง
- บริหารจัดการการใช้น้ำอย่างมีประสิทธิภาพและการสร้างนวัตกรรม
- เร่งรัดการลดอัตราการสูญเสียในเชิงรุกควบคู่กับการบำรุงรักษาเชิงป้องกันของระบบประปาทั่ว

ประเทศ

- เร่งปรับปรุงโครงสร้างการบริหารกิจการประปา

ยุทธศาสตร์ที่ ๘ วิทยาศาสตร์ เทคโนโลยี วิจัย และ นวัตกรรม

เป้าหมายที่ ๑ เพิ่มสัดส่วนค่าใช้จ่ายการลงทุนเพื่อการวิจัยและพัฒนาสู่ร้อยละ ๑.๕ ของ GDP และมีสัดส่วนการลงทุนวิจัยและพัฒนาของภาคเอกชนต่อภาครัฐเป็น ๗๐:๓๐

แนวทางการพัฒนา

- เร่งส่งเสริมให้เกิดสังคมนวัตกรรม และผลักดันงานวิจัยสู่การใช้ประโยชน์ โดยเสริมสร้างนวัตกรรมภาคธุรกิจ พัฒนานวัตกรรมภาครัฐและภาคสังคม ตลอดจนผลักดันงานวิจัยสู่นวัตกรรมเพื่อให้เกิดประโยชน์คุ้มค่า

- พัฒนาสภาวะแวดล้อมของการพัฒนาวิทยาศาสตร์ เทคโนโลยี วิจัย และนวัตกรรม

เป้าหมายที่ ๒ เพิ่มจำนวนบุคลากรด้านการวิจัยและพัฒนาเป็น ๒๕ คนต่อประชากร ๑๐,๐๐๐ คน

แนวทางการพัฒนา

- เร่งการผลิตบุคลากรสายวิทยาศาสตร์และเทคโนโลยีให้พอเพียงและสอดคล้องกับความต้องการในอนาคต เร่งสร้างนักวิจัยมืออาชีพ

- พัฒนาศักยภาพนักวิจัยให้มีทั้งความรู้และความเข้าใจในเทคโนโลยี
- พัฒนาเส้นทางความก้าวหน้าในสายอาชีพของบุคลากรวิจัยทั้งในหน่วยงานภาครัฐและเอกชน
- ดึงดูดบุคลากรผู้เชี่ยวชาญ นักวิจัย และนักวิทยาศาสตร์ในต่างประเทศ ให้มาทำงานในประเทศไทย

ไทย

- ส่งเสริมระบบการเรียนการสอนที่เชื่อมโยงระหว่างวิทยาศาสตร์ เทคโนโลยี วิศวกรรมศาสตร์

และคณิตศาสตร์

- ส่งเสริมการเรียนรู้สู่การเป็นผู้ประกอบการ
- พัฒนาตลาดรองรับงานสำหรับบุคลากรวิจัย

เป้าหมายที่ ๓ เพิ่มอันดับความสามารถการแข่งขันโครงสร้างพื้นฐานด้านวิทยาศาสตร์และด้านเทคโนโลยี จัดโดย IMD ให้อยู่ในลำดับ ๑ ใน ๓๐

แนวทางการพัฒนา

- ปรับปรุงและพัฒนาระบบรองรับเทคโนโลยีสำคัญ ๆ ให้เกิดประสิทธิภาพ
- ส่งเสริมการพัฒนาระบบคุณภาพและมาตรฐาน
- สนับสนุนให้ต่างชาติเข้ามาลงทุนจัดตั้งศูนย์วิจัยพัฒนาในประเทศ
- สนับสนุนเครื่องมือทางการเงินใหม่ ๆ และหลากหลายเพื่อเป็นกลไกระดมทุน
- เร่งพัฒนาและประชาสัมพันธ์ศูนย์แห่งความเป็นเลิศทางวิทยาศาสตร์และเทคโนโลยี และอุทยานวิทยาศาสตร์ทั้งส่วนกลางและภูมิภาค
- สนับสนุนให้เกิดการร่วมทำงานและแบ่งปันทรัพยากรด้านอุปกรณ์ เครื่องมือ และห้องปฏิบัติการทดลองระหว่างสถาบันวิจัย สถาบันการศึกษา ภาครัฐ และภาคเอกชน

ยุทธศาสตร์ที่ ๙ การพัฒนาภูมิภาค เมือง และพื้นที่เศรษฐกิจ

เป้าหมายที่ ๑ ช่องว่างรายได้ระหว่างภาคลดลง และมีการกระจายรายได้ของประชาชนอย่างเป็นธรรมมากขึ้น

แนวทางการพัฒนา

- พัฒนาการท่องเที่ยวให้มีคุณภาพและความยั่งยืน / ยกกระดับการท่องเที่ยวสู่นานาชาติ / เสริมสร้างมาตรฐานสินค้าและธุรกิจบริการด้านการท่องเที่ยว
- พัฒนาประสิทธิภาพการผลิตทางการเกษตร
- พัฒนาอุตสาหกรรมเกษตรแปรรูปไปสู่ผลิตภัณฑ์ที่มีมูลค่าเพิ่มสูง
- พัฒนาศูนย์บริการธรรมชาติและสิ่งแวดล้อม / วางระบบป้องกันและแก้ไขปัญหาความเสื่อมโทรม
- เพิ่มประสิทธิภาพการบริหารจัดการน้ำเพื่อการพัฒนาที่ยั่งยืน
- พัฒนาระบบการดูแลผู้สูงอายุ
- ยกระดับฐานเศรษฐกิจอุตสาหกรรม

เป้าหมายที่ ๒ เมืองศูนย์กลางของจังหวัดเป็นเมืองน่าอยู่และปลอดภัย สิ่งแวดล้อมดี เศรษฐกิจดี และการเดินทางสะดวก

แนวทางการพัฒนา

- พัฒนาเมืองหลัก พัฒนาสภาพแวดล้อมเมืองศูนย์กลางของจังหวัดให้เป็นเมืองน่าอยู่และปลอดภัย พัฒนาระบบขนส่งสาธารณะในเขตเมือง รักษาอัตลักษณ์ของเมือง เพิ่มประสิทธิภาพการบริหารจัดการเมือง
- พัฒนาเมืองสำคัญ อาทิ กรุงเทพฯ เมืองปริมณฑล ขอนแก่น นครราชสีมา ภูเก็ต หาดใหญ่ และเมืองใหม่บริเวณชุมทางเชื่อมโยงการขนส่งระบบรางที่เกิดขึ้นใหม่ที่สำคัญ

เป้าหมายที่ ๓ พื้นที่ฐานเศรษฐกิจหลักมีระบบการผลิตที่เป็นมิตรต่อสิ่งแวดล้อม

แนวทางการพัฒนา

- เร่งรัดการแก้ปัญหามลพิษและสิ่งแวดล้อมในพื้นที่เศรษฐกิจหลักให้เกิดผลในทางปฏิบัติอย่างเป็นรูปธรรม
- สนับสนุนการพัฒนาอุตสาหกรรมที่เป็นมิตรต่อสิ่งแวดล้อมในพื้นที่ฐานเศรษฐกิจหลัก

- พัฒนาโครงสร้างพื้นฐานและคุณภาพบริการสังคมเพื่อรองรับการดูแลคุณภาพชีวิตประชาชนและการเป็นฐานเศรษฐกิจหลักของประเทศ

เป้าหมายที่ ๔ พื้นที่เศรษฐกิจใหม่บริเวณชายแดนมีการพัฒนาที่เกิดผลเป็นรูปธรรม

แนวทางการพัฒนา

- ส่งเสริมและอำนวยความสะดวกการลงทุนในพื้นที่เขตพัฒนาเศรษฐกิจพิเศษชายแดน
- สนับสนุนการพัฒนากิจกรรมเศรษฐกิจที่สอดคล้องกับศักยภาพของพื้นที่และยกระดับกิจกรรมทางเศรษฐกิจในพื้นที่
- ส่งเสริมให้ภาคประชาชนและภาคีการพัฒนาที่เกี่ยวข้องเข้ามามีส่วนร่วมและได้รับประโยชน์จากการพัฒนา
- บริหารจัดการทรัพยากรธรรมชาติและสิ่งแวดล้อมในพื้นที่เศรษฐกิจพิเศษชายแดน

ยุทธศาสตร์ที่ ๑๐ การต่างประเทศ ประเทศเพื่อนบ้าน และ ภูมิภาค

เป้าหมายที่ ๑ ประเทศไทยมีบทบาทนำในภูมิภาคทั้งด้านโลจิสติกส์ การค้า การบริการและการลงทุน

แนวทางการพัฒนา

- เร่งพัฒนาความเชื่อมโยงด้านการคมนาคมขนส่ง โลจิสติกส์ และโทรคมนาคม ภายใต้ความร่วมมือระดับอนุภูมิภาคและภูมิภาคอาเซียน

เป้าหมายที่ ๒ ประเทศไทยเป็นศูนย์กลางการกระจายความเจริญในภูมิภาคเอเชียกลุ่มอาเซียนและอนุภูมิภาค

แนวทางการพัฒนา

- พัฒนาและส่งเสริมให้ไทยเป็นฐานของการประกอบธุรกิจและการบริการและการลงทุนที่มีสมรรถนะสูงและเป็นที่ยอมรับในภูมิภาค

เป้าหมายที่ ๓ ระบบห่วงโซ่มูลค่าในอนุภูมิภาค และภูมิภาคอาเซียน มีความเชื่อมโยงกัน เพื่อรองรับการพัฒนาเศรษฐกิจอย่างต่อเนื่อง

แนวทางการพัฒนา

- ส่งเสริม Outward Investment เพื่อขยายฐานการผลิต การค้าการบริการ ของผู้ประกอบการไทยสร้างผลตอบแทนจากเงินทุนและ know how ของไทย และพัฒนาประเทศไทยไปสู่การเป็นชาติการค้า (Trading Nation)

เป้าหมายที่ ๔ ไทยมีภาพลักษณ์ที่ดี เป็นที่เชื่อมั่นของนานาชาติในฐานะประเทศที่มาตรฐานดำเนินการต่าง ๆ เป็นไปตามมาตรฐานสากลและบรรทัดฐานระหว่างประเทศ

แนวทางการพัฒนา

- มุ่งเปิดประตูการค้าและพัฒนาความร่วมมือกับประเทศเพื่อนบ้านในลักษณะหุ้นส่วนทางยุทธศาสตร์ (Strategic Partner) ทั้งในระดับอนุภูมิภาคและภูมิภาคที่มีความเสมอภาคกัน

เป้าหมายที่ ๕ ไทยเป็นหุ้นส่วนการพัฒนาที่สำคัญทั้งในระดับอนุภูมิภาคและภูมิภาค โดยมีส่วนร่วมสำคัญในการกำหนดบรรทัดฐานระหว่างประเทศ

แนวทางการพัฒนา

- การสร้างความเป็นหุ้นส่วนการพัฒนา กับประเทศในอนุภูมิภาค ภูมิภาค และนานาชาติ
- การเข้าร่วมเป็นภาคีความร่วมมือระหว่างประเทศระหว่างภูมิภาค

เป้าหมายที่ ๖ ภาคเอกชนไทยมีเครือข่ายและองค์ความรู้ที่ส่งเสริมขีดความสามารถในการแข่งขัน การขยายตลาดทั้งตลาดเดิมและตลาดใหม่

แนวทางการพัฒนา

- บูรณาการความร่วมมือของหน่วยงานต่าง ๆ ภายในประเทศและภารกิจด้านการต่างประเทศ

๑.๓ แผนพัฒนาภาค/แผนพัฒนากลุ่มจังหวัด/แผนพัฒนาจังหวัด

แผนพัฒนาภาคใต้ (พ.ศ. ๒๕๖๐ - ๒๕๖๕)

แนวคิดและทิศทางการพัฒนาภาคใต้

ภาคใต้มีแหล่งท่องเที่ยวทางทะเลที่มีชื่อเสียงระดับโลก และแหล่งท่องเที่ยวที่มีศักยภาพสามารถสร้างรายได้ให้กับภาคทั้งพื้นที่ตอนในและชายฝั่งทะเลทั้งสองด้าน รวมทั้งมีระบบนิเวศชายฝั่งที่เป็น แหล่งเพาะพันธุ์สัตว์น้ำตามธรรมชาติและเหมาะกับการเพาะเลี้ยงสัตว์น้ำชายฝั่ง ในขณะที่การผลิตภาคเกษตร ได้แก่ ยางพารา และปาล์มน้ำมันซึ่งเป็นแหล่งผลิตและแปรรูปที่สำคัญของประเทศยังเป็นแบบดั้งเดิม นอกจากนี้ภาคใต้มีความได้เปรียบ ด้านสภาพที่ตั้งทางภูมิศาสตร์ที่อยู่ใกล้เส้นทางการค้าโลก สามารถเชื่อมโยงการพัฒนา กับพื้นที่ภาคอื่นๆของประเทศ รวมทั้งภูมิภาคเอเชียใต้และเอเชียตะวันออกเฉียง

ดังนั้น การพัฒนาภาคใต้ควรพัฒนาการท่องเที่ยวให้เป็นมาตรฐานสากลเพื่อรักษาความมีชื่อเสียงของแหล่งท่องเที่ยวระดับโลก พร้อมกับพัฒนาแหล่งท่องเที่ยวที่มีศักยภาพให้เป็นที่รู้จักในระดับนานาชาติ ใช้เทคโนโลยี และนวัตกรรมในการผลิตและแปรรูปภาคเกษตรควบคู่กับการอนุรักษ์ทรัพยากรธรรมชาติ และสิ่งแวดล้อม รวมทั้งพัฒนาการเชื่อมโยงการค้า การลงทุนกับภูมิภาคต่างๆ ของโลก

๑. เป้าหมายเชิงยุทธศาสตร์ “ภาคใต้เป็นเมืองท่องเที่ยวพักผ่อนตากอากาศระดับโลก เป็นศูนย์กลางผลิตภัณฑ์ยางพาราและปาล์มน้ำมันของประเทศ และเมืองเศรษฐกิจเชื่อมโยงการค้าการลงทุนกับภูมิภาคอื่นของโลก”

๒. วัตถุประสงค์

๒.๑ เพื่อพัฒนาการท่องเที่ยวของภาคให้เป็นแหล่งท่องเที่ยวคุณภาพชั้นนำของโลก

๒.๒ เพื่อพัฒนาอุตสาหกรรมการแปรรูปยางพาราและปาล์มน้ำมันแห่งใหม่ของภาคและ เป็นมิตรกับสิ่งแวดล้อม

๒.๓ เพื่อพัฒนาสินค้าเกษตรและอุตสาหกรรมเกษตรตลอดห่วงโซ่คุณค่าและเป็นมิตร กับสิ่งแวดล้อม

๒.๔ เพื่อพัฒนาโครงสร้างพื้นฐานสนับสนุนการท่องเที่ยว การพัฒนาเขตอุตสาหกรรม และการเชื่อมโยงการค้าโลก

๒.๕ เพื่อพัฒนาพื้นที่เศรษฐกิจใหม่ที่ก่อให้เกิดการกระจายกิจกรรมทางเศรษฐกิจและ สร้างโอกาสในการสร้างรายได้ให้แก่ชุมชน

๓. เป้าหมาย

๑. อัตราการเจริญเติบโตทางเศรษฐกิจของภาคใต้ขยายตัวเพิ่มขึ้น

๒. สัมประสิทธิ์ความไม่เสมอภาค (Gini Coefficient) ในการกระจายรายได้ภาคใต้ลดลง

ยุทธศาสตร์การพัฒนา

ยุทธศาสตร์ที่ ๑ พัฒนาการท่องเที่ยวของภาคให้เป็นแหล่งท่องเที่ยวคุณภาพชั้นนำของโลก

แนวทางการพัฒนา

๑) ยกกระดับมาตรฐานบริการ และส่งเสริมธุรกิจต่อเนื่องในแหล่งท่องเที่ยว ที่มีชื่อเสียงของภาค เช่น ภูเก็ต สมุย พะงัน และหลีเป๊ะ เป็นต้น เพื่อเป็นจุดหมายปลายทางของการท่องเที่ยว โดยคำนึงถึงความสามารถในการรองรับของพื้นที่(Carrying Capacity) อย่างยั่งยืน ด้วยการพัฒนาระบบบริการพื้นฐานและ สิ่งอำนวยความสะดวก(ระบบขนส่งและระบบสื่อสาร) ที่ทันสมัย เพียงพอโดยคำนึงถึงมาตรฐานความสะอาด

และปลอดภัยของสถานที่ท่องเที่ยว ยกเว้นมาตรฐานบริการการท่องเที่ยว ระบบการป้องกันและรักษาความปลอดภัยของนักท่องเที่ยว ควบคู่กับการส่งเสริมธุรกิจบริการต่อเนื่องกับการท่องเที่ยว อาทิ ศูนย์ประชุมและนิทรรศการ ธุรกิจโรงแรม ร้านอาหาร การผลิตและจำหน่ายสินค้าที่ระลึก และธุรกิจบริการด้านการแพทย์ โดยการนำเทคโนโลยีและนวัตกรรมสมัยใหม่มาใช้เพิ่มคุณภาพและประสิทธิภาพกับระบบบริการสุขภาพและระบบสาธารณสุขทางไกล เช่น ศูนย์บริการการแพทย์ฉุกเฉิน การแพทย์เฉพาะทาง เป็นต้นรวมทั้ง พัฒนาบุคลากรด้านทักษะภาษา และบริการท่องเที่ยว พัฒนาเทคโนโลยีสารสนเทศเพื่อเผยแพร่ข้อมูล และประชาสัมพันธ์การท่องเที่ยวและส่งเสริมการตลาดสำหรับนักท่องเที่ยวต่างชาติระดับบน (High End)

๒) พัฒนาและสนับสนุนรูปแบบการท่องเที่ยวเรือสำราญ และการท่องเที่ยวเชิงอาหาร เพื่อการท่องเที่ยวของภาคไปสู่แหล่งท่องเที่ยวชั้นนำระดับโลกโดยการปรับปรุงท่าเรือ ปรับปรุงพิธีตรววจนเข้าเมืองของผู้โดยสารเรือสำราญ การบริหารจัดการท่าเรือให้มีมาตรฐานและมีความปลอดภัย เพื่อเตรียมความพร้อมรองรับเหตุฉุกเฉินและการพัฒนาบุคลากรรองรับธุรกิจเรือสำราญ สนับสนุนอุตสาหกรรมบริการต่อเนื่องและธุรกิจที่เกี่ยวข้องเนื่องกับการท่องเที่ยวเรือสำราญและการท่องเที่ยวเชิงอาหารพัฒนาเส้นทางท่องเที่ยวให้เชื่อมโยงกับแหล่งท่องเที่ยวอื่นที่มีศักยภาพ อาทิ การท่องเที่ยวเชิงวัฒนธรรมท้องถิ่น เป็นต้น สร้างความพร้อมของชุมชนเพื่อรองรับการท่องเที่ยวในพื้นที่ตามแนวชายฝั่งที่เป็นแหล่งท่องเที่ยวรวมทั้งจัดทำฐานข้อมูลท่องเที่ยว การประชาสัมพันธ์ และการตลาดการท่องเที่ยววัฒนธรรมและอาหาร อาทิ Food Route และการประชุมสัมมนาด้านอาหาร เป็นต้น

๓) พัฒนาเมืองท่องเที่ยวหลัก (ภูเก็ต) ให้เป็นเมืองอัจฉริยะ (Smart City) และมีระบบขนส่งมวลชน (Monorail) เพื่ออำนวยความสะดวกในการให้บริการนักท่องเที่ยว โดยเร่งรัดพัฒนาระบบขนส่งมวลชน (Monorail) ในจังหวัดภูเก็ต พัฒนาระบบเทคโนโลยีต่างๆ ให้ทันสมัย การรักษาสภาพแวดล้อมและการใช้พลังงานทดแทน การพัฒนาระบบข้อมูลการแจ้งเตือนแบบ real time อาทิ การจราจร ปริมาณน้ำ การเตือนภัย ภัยพิบัติ การใช้ระบบการจราจรอัจฉริยะ การพัฒนาโครงข่ายการคมนาคมให้เชื่อมโยงทุกรูปแบบ และการบูรณาการเชื่อมโยง CCTV การพัฒนาและเพิ่มประสิทธิภาพระบบการกำจัดขยะและน้ำเสีย รวมทั้งการสร้างจิตสำนึกของประชาชนในการมีส่วนร่วมและทำประโยชน์เพื่อส่วนรวมในด้านสิ่งแวดล้อม

๔) พัฒนาแหล่งท่องเที่ยวบนบกบริเวณตอนในของภาคเชื่อมโยงกับแหล่งท่องเที่ยวทางทะเลที่มีชื่อเสียง อาทิ เขื่อนรัชชประภา จังหวัดสุราษฎร์ธานี และอุทยานแห่งชาติเขาลง จังหวัดนครศรีธรรมราช และแหล่งท่องเที่ยวชายหาดให้เป็นแหล่งท่องเที่ยวแห่งใหม่และมีการเชื่อมโยงโครงข่ายท่องเที่ยวบริเวณชายฝั่งทะเลอ่าวไทยกับชายฝั่งทะเลอันดามัน รวมทั้งเชื่อมโยงสู่เขตการพัฒนาการท่องเที่ยว ฝั่งทะเลตะวันตก (The Royal Coast หรือ Thailand Riviera) โดยการฟื้นฟูแหล่งท่องเที่ยว พัฒนาและปรับปรุงระบบสาธารณสุขภาคให้มีมาตรฐานและเพียงพอ พัฒนาและปรับปรุงเส้นทางเข้าสู่แหล่งท่องเที่ยวให้มีมาตรฐาน เพื่ออำนวยความสะดวกและความปลอดภัยให้กับนักท่องเที่ยว รวมทั้งจุดแวะพักรถที่สามารถเชื่อมโยงกับแหล่งท่องเที่ยวอื่นๆ ส่งเสริมการมีส่วนร่วมขององค์กรปกครองส่วนท้องถิ่นในการดูแลและป้องกันปัญหาสิ่งแวดล้อมในแหล่งท่องเที่ยว สร้าง route เชื่อมโยงการท่องเที่ยว จัดกิจกรรมส่งเสริมการท่องเที่ยว และการประชาสัมพันธ์แหล่งท่องเที่ยวของภาค

๕) พัฒนากิจกรรมและบริการท่องเที่ยวรูปแบบใหม่ให้มีความหลากหลายเพื่อสร้างมูลค่าเพิ่มให้กับการท่องเที่ยวที่สำคัญของภาค อาทิ ท่องเที่ยวเชิงสุขภาพและสปา พร้อมทั้งส่งเสริมความคิดสร้างสรรค์เพื่อพัฒนาต่อยอดผลิตภัณฑ์และบริการท่องเที่ยว อาทิ ผลิตภัณฑ์สมุนไพร(ขมิ้นชัน เถาวัลย์เปรียง หัวร้อยรู) และสุขภาพ(ระนอง กระบี่ สตูล สุราษฎร์ธานีและพัทลุง) ท่องเที่ยวเชิงประวัติศาสตร์และวัฒนธรรม (วัดพระมหาธาตุวรมหาวิหาร จังหวัดนครศรีธรรมราช) เมืองเก่า(จังหวัดสงขลา พังงา สตูล นครศรีธรรมราช และระนอง) และการท่องเที่ยวเชิงอนุรักษ์ (อนุรักษ์ รักษา และพัฒนา Satun Geo Park ให้เป็นอุทยานธรณีโลก

Global Geo Park ต่อไป) การท่องเที่ยวผจญภัย (พัทลุง นครศรีธรรมราช และสุราษฎร์ธานี) การท่องเที่ยวเชิงเกษตร การท่องเที่ยว เชิงธุรกิจและบริการ และการท่องเที่ยวเชิงกีฬา โดยการพัฒนา ปรับปรุง บูรณะ แหล่งท่องเที่ยว ให้มีเรื่องราวที่เป็นเอกลักษณ์ของแต่ละพื้นที่ และระบบสาธารณูปโภคที่มีมาตรฐานเหมาะสมตามชนิดของแหล่งท่องเที่ยว พัฒนาสิ่งอำนวยความสะดวกให้รองรับ การท่องเที่ยวรูปแบบต่างๆ และระบบขนส่งสาธารณะที่มีความปลอดภัยเข้าสู่แหล่งท่องเที่ยว พัฒนาผู้ประกอบการในท้องถิ่นและสร้างการมีส่วนร่วมของชุมชนท้องถิ่นในการเป็นเครือข่ายอาสาสมัครท่องเที่ยว และสนับสนุนองค์กรปกครองส่วนท้องถิ่นในการบริหารจัดการแหล่งท่องเที่ยว พัฒนาระบบป้องกันและแก้ไขปัญหาสิ่งแวดล้อมในแหล่งท่องเที่ยว ประชาสัมพันธ์และการเข้าถึงข้อมูลด้านการท่องเที่ยวในระบบ การสื่อสารสาธารณะทั้งในและนอกประเทศ รวมทั้งจัดกิจกรรมส่งเสริมการตลาดด้านการท่องเที่ยว

๖) ส่งเสริมการท่องเที่ยวชุมชนให้มีความเข้มแข็งและสอดคล้องกับศักยภาพของพื้นที่ โดยการพัฒนาแหล่งท่องเที่ยวชุมชนที่มีศักยภาพให้มีมาตรฐาน สนับสนุนด้านวิชาการ สร้างนวัตกรรมและสนับสนุนการพัฒนาและเสริมสร้างศักยภาพคน เพื่อให้องค์กรเครือข่ายชุมชนมีความเข้มแข็งและสามารถพึ่งพาตนเองรวมทั้งเป็นผู้ประกอบการที่มีส่วนร่วมในการบริหารจัดการการท่องเที่ยวของชุมชน ใช้อัตลักษณ์ความโดดเด่นบนฐานของทุนทางวัฒนธรรมและภูมิปัญญาของชุมชนเป็นจุดขาย ยกกระตือรือร้นให้บริการด้านการท่องเที่ยวที่มีมาตรฐานของชุมชน สร้างเครือข่ายการท่องเที่ยวชุมชนเชื่อมโยงกับผู้ประกอบการท่องเที่ยวรายใหญ่ ตลอดจนสนับสนุนการพัฒนาเพื่อยกระดับคุณภาพสินค้า OTOP และสินค้าที่ระลึกเพื่อสนับสนุนการท่องเที่ยวชุมชน และเพื่อเป็นแหล่งสร้างงานและกระจายรายได้สู่ท้องถิ่นและชุมชน มีการทดสอบ ออกแบบผลิตภัณฑ์และบรรจุภัณฑ์รวมทั้งการประชาสัมพันธ์ การท่องเที่ยวชุมชนผ่านช่องทางที่หลากหลาย โดยเฉพาะสื่อออนไลน์ (เว็บไซต์และแอปพลิเคชันต่างๆ)

ยุทธศาสตร์ที่ ๒ พัฒนาอุตสาหกรรมแปรรูปยางพาราและปาล์มน้ำมันแห่งใหม่ของประเทศ แนวทางการพัฒนา

๑) พัฒนาเขตอุตสาหกรรมแปรรูปยางพาราขนาดใหญ่-สะเดา ที่ครบวงจรและเป็นมิตรกับสิ่งแวดล้อม โดยเชื่อมโยงกับการพัฒนาเขตเศรษฐกิจพิเศษชายแดนและนิคมอุตสาหกรรมยาง (Rubber City) โดยการส่งเสริมการลงทุนอุตสาหกรรมยางพารา การขยายผลงานวิจัยด้านเทคโนโลยีและนวัตกรรมสู่การผลิตผลิตภัณฑ์ยางพาราปลายน้ำที่มีมูลค่าสูง เช่น การใช้ยางพาราเป็นวัตถุดิบสำหรับผลิตภัณฑ์ที่ใช้ในงานวิศวกรรมหรือใช้ในอุตสาหกรรม(แผ่นยางปูพื้น แผ่นปูคอกสัตว์ ยางรองหมอนรางรถไฟ ยางรองคอกสะพานและผสมยางมะตอยสำหรับลาดถนนใหม่) และวัสดุเครื่องมือทางการแพทย์(วัสดุจัดฟัน อุปกรณ์เพื่อการเรียน การสอนทางการแพทย์ และสายน้ำเกลือ) ตลอดจนส่งเสริมการผลิตเฟอร์นิเจอร์จากไม้ยางที่มีการออกแบบที่ทันสมัย เพื่อสร้างมูลค่าเพิ่มให้กับอุตสาหกรรมของภาคและเป็นฐานเศรษฐกิจที่สร้างรายได้อย่างยั่งยืน พัฒนาระบบตลาดยางพารา(ตลาดท้องถิ่น ตลาดกลางยางพารา และตลาดซื้อขายล่วงหน้า) ให้มีความเข้มแข็งและมีระบบการบริหารจัดการได้อย่างมีประสิทธิภาพ เพื่อสามารถใช้เป็นตลาดอ้างอิงที่น่าเชื่อถือของผู้ซื้อ-ขายยางของประเทศและตลาดโลก

๒) พัฒนาเขตอุตสาหกรรมโอเลโอเคมีคอลแบบครบวงจรในจังหวัดกระบี่ สุราษฎร์ธานีและชุมพร เพื่อให้เป็นอุตสาหกรรมใหม่ของภาค และสร้างมูลค่าเพิ่มให้กับน้ำมันปาล์ม รวมทั้งส่งเสริม การผลิตและจัดจำหน่ายผลิตภัณฑ์จากอุตสาหกรรมโอเลโอเคมีคอลในตลาดต่างประเทศ และพัฒนาความร่วมมือในการกำหนดมาตรฐานกลาง คุณภาพผลผลิตปาล์มน้ำมันของอาเซียน และกลไกความร่วมมือระหว่างประเทศเพื่อนบ้าน

(มาเลเซีย อินโดนีเซีย ไทย) ฐานะผู้ผลิตน้ำมันปาล์มรายใหญ่ของโลกในการกำหนดมาตรฐานราคาน้ำมันปาล์ม เพื่อเพิ่มอำนาจการต่อรองในตลาดโลกและสร้างเสถียรภาพด้านราคารวมทั้งสนับสนุนการวิจัยและพัฒนา เทคโนโลยีชีวภาพด้านปาล์มน้ำมันและพัฒนาผลิตภัณฑ์ที่มีมูลค่าสูง และการพัฒนาสู่โรงงานต้นแบบ

๓) พัฒนาและสนับสนุนการใช้เทคโนโลยีชีวภาพและนวัตกรรมในการผลิตภาคเกษตร เพื่อเพิ่ม ประสิทธิภาพการผลิตและพัฒนาคุณภาพผลผลิตยางพาราและปาล์มน้ำมันรองรับการพัฒนาอุตสาหกรรม แปรรูปการเกษตรในอนาคต รวมทั้งส่งเสริมการเชื่อมโยงการพัฒนาเครือข่ายนวัตกรรมและเทคโนโลยีร่วมกับ สถาบันการศึกษาเพื่อวิจัยพัฒนาการออกแบบ พัฒนาและแปรรูปผลิตภัณฑ์ใหม่ๆ อาทิ เครื่องสำอางและ ผลิตภัณฑ์อาหาร เป็นต้น การประชาสัมพันธ์และทำการตลาดผลิตภัณฑ์ใหม่เพื่อเพิ่มช่องทาง ในการจำหน่าย ยางพาราได้มากขึ้น

ยุทธศาสตร์ที่ ๓ พัฒนาการผลิตสินค้าเกษตรหลักของภาคและสร้างความเข้มแข็งสถาบันเกษตรกร แนวทางการพัฒนา

๑) ยกระดับการผลิตสินค้าเกษตรที่เป็นอัตลักษณ์ที่เหมาะสมกับศักยภาพพื้นที่ของภาค เช่น ข้าว (ข้าวสังข์หยด ข้าวหอมกระดังงา ข้าวเล็บนก) ไม้ผล(กล้วยหอมทอง มะพร้าวทุเรียน มังคุด ส้มโอ) กาแฟ(กาแฟ โรบัสตา) พืชสมุนไพรและปศุสัตว์(โคขุนศรีวิชัย) เพื่อให้เป็นสินค้ามูลค่าสูง มีคุณภาพปลอดภัยและได้มาตรฐาน ส่งออก อาทิ เวชสำอาง ยาสมุนไพร เป็นต้น โดยการส่งเสริมความรู้ด้านกระบวนการผลิตที่ปลอดภัยและ สนับสนุนการใช้ภูมิปัญญา นวัตกรรม และเทคโนโลยีเข้ามาช่วยในการปรับปรุงการปลูก การบำรุงรักษา การ เก็บเกี่ยว และการแปรรูปเพื่อสร้างมูลค่าเพิ่มและสร้างความหลากหลายของสินค้าและบรรจุภัณฑ์ การพัฒนา ระบบตรวจรับรองคุณภาพมาตรฐานสินค้าที่มีประสิทธิภาพสามารถตรวจสอบย้อนกลับได้ พัฒนาระบบขนถ่าย สินค้าและห้องเย็นเพื่อรักษาคุณภาพผลผลิต การต่อยอดการพัฒนาการผลิตสู่ระบบเกษตรมาตรฐานต่างๆ อาทิ เกษตรปลอดภัย และเกษตรอินทรีย์ เป็นต้น ส่งเสริมการสร้างตราสินค้าอัตลักษณ์ เชื่อมโยงไปสู่ภาคการผลิต อื่น อาทิ การท่องเที่ยวการทำเกษตรแปลงใหญ่ในพื้นที่ที่เหมาะสม (Zoning) ส่งเสริมการรวมกลุ่มในรูปแบบ สถาบันเกษตรกร/สหกรณ์ เพื่อยกระดับความสามารถในการผลิต การรวบรวมผลผลิต คัดแยก บรรจุ และ ประกอบธุรกิจออนไลน์ผ่านเครือข่ายการสื่อสารสาธารณะ และเพิ่มช่องทางตลาดในกลุ่มตลาดเฉพาะ (Niche Market)

๒) ยกระดับอุตสาหกรรมการเพาะเลี้ยงกุ้งและสัตว์น้ำชายฝั่งและการทำอุตสาหกรรมประมงทะเล ที่ได้มาตรฐานสากล โดยส่งเสริมให้มีการเพาะเลี้ยงที่เป็นมิตรกับสิ่งแวดล้อม การพัฒนากระบวนการผลิตที่มี ประสิทธิภาพและมีการบริหารจัดการที่ได้มาตรฐานสุขอนามัยและเป็นไปตามกฎกติกาสากล การส่งเสริมการ จัดระเบียบเรือประมงเข้าสู่ระบบการควบคุมได้อย่างถูกต้องมีมาตรการควบคุมและเฝ้าระวังการ ประมง IUU ที่มีประสิทธิภาพขึ้นไปจนถึงการพัฒนาการตรวจสอบย้อนกลับ (Traceability) ของสินค้าประมง รวมทั้ง ส่งเสริมการแปรรูปผลิตภัณฑ์อาหารทะเลที่หลากหลาย ในพื้นที่จังหวัดสุราษฎร์ธานี นครศรีธรรมราช สงขลา และชุมพร

๓) ส่งเสริมการทำเกษตรแบบผสมผสาน เพื่อสร้างความสามารถในการพึ่งพาตนเองและความ มั่นคงทางด้านรายได้ให้กับเกษตรกรรายย่อย สามารถใช้ทรัพยากรและปัจจัยการผลิตอย่างคุ้มค่า โดยเฉพาะ การทำเกษตรและเลี้ยงสัตว์ผสมผสานร่วมกับการปลูกยางพารา ปาล์ม น้ำมัน และไม้ผล หรือในพื้นที่ปลูก ยางพาราและปาล์มน้ำมันที่ไม่เหมาะสม ส่งเสริมการปลูกพืชพันธุ์ดี (ไม้ผล และพืชผัก รวมทั้งพืชเศรษฐกิจอื่น) ที่คำนึงถึงความสอดคล้องกับความต้องการของตลาด โดยการสนับสนุนความรู้ ด้านเทคโนโลยีและนวัตกรรม ใหม่ๆ เพื่อสนับสนุนการทำเกษตรอินทรีย์วิถีชาวบ้าน และยกระดับคุณภาพ การผลิตให้ได้มาตรฐานโดยเฉพาะ มาตรฐานเกษตรอินทรีย์ การเพิ่มช่องทางการตลาดโดยการเชื่อมโยงเครือข่าย รวมทั้งการพัฒนาคุณภาพดิน และแหล่งน้ำเพื่อสนับสนุนการทำเกษตร

๔) ส่งเสริมให้มีการใช้เทคโนโลยีและนวัตกรรมในการผลิตและบริหารจัดการฟาร์มอย่างเป็นระบบ โดยเฉพาะในกลุ่มเกษตรกรรุ่นใหม่เพื่อพัฒนาไปสู่การเป็นเกษตรกรมืออาชีพ/เกษตรกรอัจฉริยะ (Smart Farmer) โดยสนับสนุนการรวมกลุ่มเกษตรกร การสร้างและพัฒนาความเข้มแข็งขององค์กร/สถาบันเกษตรกรและพัฒนาเครือข่ายวิสาหกิจชุมชนหรือสหกรณ์การเกษตร เพื่อร่วมกันจัดหาปัจจัยการผลิต เครื่องมือและอุปกรณ์การเกษตรสมัยใหม่ รวมทั้งส่งเสริมการวิจัยและพัฒนาเทคโนโลยีและนวัตกรรมการเกษตร เทคโนโลยีดิจิทัลควบคู่กับส่งเสริมให้เกษตรกรใช้ประโยชน์ในการวางแผนการผลิต และบริหารจัดการฟาร์มอย่างเป็นระบบ เพื่อให้ได้ผลผลิตที่มีคุณภาพตามความต้องการของตลาด และมีการผลิตที่เป็นมิตรกับสิ่งแวดล้อม ตลอดจนสนับสนุนการเข้าถึงแหล่งเงินทุนที่เป็นธรรมและทั่วถึง พัฒนาผู้ประกอบการและ SMEs รวมทั้งสนับสนุนการพัฒนาธุรกิจ Start up และการพัฒนาการเชื่อมโยงธุรกิจตามแนวทางประชารัฐเพิ่มประสิทธิภาพและยกระดับสินค้าเกษตรให้ได้มาตรฐานสากล สามารถสร้างแบรนด์ที่เป็นอัตลักษณ์และแข่งขันในตลาดโลกได้

๕) สร้างความเข้มแข็งให้กับกลุ่มเกษตรกรและชุมชน โดยสนับสนุนการเข้าถึงข้อมูลข่าวสารและช่องทางการตลาดทั้งในและต่างประเทศ สร้างโอกาสในการเรียนรู้ระบบและตามอัธยาศัยด้านวิทยาศาสตร์ เทคโนโลยี ส่งเสริมให้ชุมชนได้มีโอกาสเรียนรู้ด้านอาชีวศึกษาที่ได้มาตรฐานและสอดคล้องกับความต้องการแรงงานในภาคเพื่อเสริมสร้างรายได้และเตรียมความพร้อมสำหรับการประกอบอาชีพที่สอดคล้องกับความต้องการของตลาดในอนาคต รวมทั้งสนับสนุนชุมชนให้สามารถเข้าถึงแหล่งเรียนรู้ได้ทุกที่ ทุกเวลา โดยใช้ประโยชน์จากการพัฒนาระบบเครือข่ายเทคโนโลยีดิจิทัลและดิจิทัลแพลตฟอร์ม สื่อดิจิทัล เพื่อการศึกษาในทุกระดับทุกประเภทอย่างทั่วถึงและมีประสิทธิภาพ รวมทั้งสร้างโอกาสในการเข้าถึงระบบบริการสาธารณสุข ตลอดจนพัฒนาความสามารถในการพึ่งพาตนเองและการจัดการตนเอง เพื่อสร้างภูมิคุ้มกันด้านสังคม

ยุทธศาสตร์ที่ ๔ พัฒนาโครงสร้างพื้นฐานสนับสนุนการท่องเที่ยว การพัฒนา เขตอุตสาหกรรม และการเชื่อมโยงการค้าโลก

แนวทางการพัฒนา

๑) พัฒนาโครงข่ายคมนาคมขนส่งเชื่อมโยงการพัฒนาแหล่งท่องเที่ยวชั้นนำ แห่งใหม่กับแหล่งท่องเที่ยวที่มีชื่อเสียง โดยพัฒนาถนนเลียบชายฝั่งทะเลอ่าวไทยสายชุมพร-สุราษฎร์ธานี-นครศรีธรรมราช-สงขลา เชื่อมโยงกับสาย The Royal Coast ของภาคกลาง พัฒนาเส้นทางรถไฟเพื่อสนับสนุนการท่องเที่ยว เชื่อมโยงฝั่งอันดามันและอ่าวไทย อาทิ สายท่าหนุ่น-พังงา-พุนพิน-ดอนสัก สายระนอง-ชุมพร และพัฒนาเส้นทางรถไฟเชื่อมโยงพื้นที่ตอนเหนือ-ใต้ของฝั่งอันดามัน และสายระนอง-พังงา-กระบี่-ตรัง ควบคู่กับการพัฒนาเมืองภูเก็ต เมืองหาดใหญ่ ให้เป็นเมืองศูนย์กลางเศรษฐกิจของภาค และเตรียมความพร้อมจังหวัดสุราษฎร์ธานี และกระบี่ ให้เป็นเมืองนำอยู่ รวมทั้งเมืองชุมพร ระนอง เป็นเมืองในพื้นที่พิเศษ ที่มีการพัฒนาให้สามารถรองรับการขยายตัวทางเศรษฐกิจและการท่องเที่ยว โดยการจัดระบบผังเมืองที่มีประสิทธิภาพ มีการจัดสภาพแวดล้อมทางกายภาพและสิ่งแวดล้อมที่เอื้อต่อสุขภาวะของประชาชน การเตรียมโครงสร้างพื้นฐาน (ด้านคมนาคมขนส่ง การสื่อสาร และพลังงานที่ใช้เทคโนโลยีที่ทันสมัยและระบบดิจิทัล) รวมทั้งพัฒนาเทคโนโลยีสมัยใหม่เพื่อใช้ในการบริหารจัดการเมือง พัฒนาระบบขนส่งสาธารณะและพื้นที่สาธารณะที่มีการออกแบบสำหรับคนทุกกลุ่ม รวมทั้งพัฒนาพื้นที่บริเวณเขตเศรษฐกิจพิเศษชายแดนให้มีความพร้อมสำหรับรองรับกิจกรรมทางเศรษฐกิจและสังคม เชื่อมโยงกับประเทศเพื่อนบ้าน

๒) พัฒนาและสนับสนุนท่าเรือสำราญในจังหวัดภูเก็ต ให้เป็นท่าเรือหลัก (Homeport) ของโลก รวมทั้งพัฒนาท่าเรือแวะพัก (Port of Call) และท่าเรือมารีน่าให้มีสิ่งอำนวยความสะดวกที่มีมาตรฐานความสะอาดและความปลอดภัยในแหล่งท่องเที่ยวทางทะเลที่มีศักยภาพของภาค (กระบี่ พังงา และสมุย) รวมทั้งการบำรุงรักษาร่องน้ำ

๓) พัฒนาระบบโครงสร้างพื้นฐานสนับสนุนการพัฒนาเขตอุตสาหกรรมแปรรูปยางพาราขนาดใหญ่-สะเดา โดยเร่งรัดการพัฒนาโครงข่ายรถไฟ อาทิ รถไฟฟ้าขนาดใหญ่-ปาดังเบซาร์ รถไฟทางคู่ชุมพร-สุราษฎร์ธานี-หาดใหญ่-สงขลา พัฒนาทางหลวงพิเศษ (Motorway) หาดใหญ่-ด่านพรมแดนสะเดา พัฒนาศูนย์กระจายสินค้าทุ่งสงเป็นศูนย์กลางการเชื่อมโยงการขนส่งระบบราง รวมทั้งพัฒนาเมืองรอบสถานีขนส่งระบบรางในเมืองทุ่งสงและเมืองสะเดา(ปาดังเบซาร์) ตลอดจนพัฒนาท่าเรือสงขลาแห่งที่ ๒ เพื่อรองรับการขนส่งสินค้าเชื่อมโยงกับท่าเรือชายฝั่งและท่าเรือหลักทั้งภายในและต่างประเทศ

๔) พัฒนาโครงสร้างพื้นฐานเชื่อมโยงภาคใต้กับเส้นทางการค้าโลก โดยการพัฒนาและปรับปรุงท่าเรือที่มีอยู่ในปัจจุบันทั้งฝั่งอันดามันและฝั่งอ่าวไทยให้สามารถใช้ประโยชน์ได้อย่างเต็มศักยภาพรวมทั้งการพัฒนาและบริหารจัดการพื้นที่หลังท่า พัฒนาและปรับปรุงสนามบินนานาชาติและสนามบินภายในประเทศให้สามารถรองรับการเดินทางและการขนส่งสินค้าพัฒนาโครงข่ายรถไฟเชื่อมโยงท่าเรือสงขลา ๒-หาดใหญ่-ปาดังเบซาร์-ปัตเตอร์เวอร์ธ(รัฐปีนัง มาเลเซีย)รวมทั้งพัฒนาโครงข่ายถนนสายหลักเป็น ๔ ช่องจราจร และการพัฒนาโครงข่ายถนนสายรองให้เชื่อมโยงกับถนนสายหลักเพื่อสนับสนุนการขนส่งและกระจายสินค้าจากพื้นที่ตอนในสู่พื้นที่หลักได้อย่างมีประสิทธิภาพ และการพัฒนาสิ่งอำนวยความสะดวกและศูนย์บริการ โลจิสติกส์รูปแบบต่างๆ เพื่อรองรับการขนส่งสินค้าต่อเนื่องหลายรูปแบบและการค้าการลงทุนระหว่างประเทศ รวมทั้งการพัฒนาและปรับปรุงโครงข่ายคมนาคมและสิ่งอำนวยความสะดวกบริเวณด่านชายแดนโดยใช้เทคโนโลยีสารสนเทศในการบริการ และอำนวยความสะดวกในการข้ามแดนทั้งของประชาชน สินค้า และยานพาหนะให้มีประสิทธิภาพ

ยุทธศาสตร์ที่ ๕ อนุรักษ์ ป่าไม้ และบริหารจัดการทรัพยากรธรรมชาติและสิ่งแวดล้อมอย่างเป็นระบบ เพื่อเป็นฐานการพัฒนาที่ยั่งยืน

แนวทางการพัฒนา

๑) เพิ่มประสิทธิภาพการจัดการฐานทรัพยากรให้มีความอุดมสมบูรณ์ โดยเฉพาะทรัพยากรดินน้ำ ป่าไม้ ประมง และชายฝั่ง เพื่อเป็นปัจจัยการผลิตที่มีประสิทธิภาพ โดยการอนุรักษ์และฟื้นฟู ทรัพยากรโดยอาศัยความร่วมมือของชุมชน ส่งเสริมการปลูกป่าชุมชน ป่าชายเลน การปลูกไม้เศรษฐกิจการรักษาระบบนิเวศทางทะเล อนุรักษ์ฟื้นฟูสัตว์น้ำบริเวณป่าชายเลน และการป้องกันการกัดเซาะชายฝั่ง โดยใช้เทคโนโลยีและรูปแบบที่เหมาะสมกับแต่ละสภาพพื้นที่ และการจัดระเบียบและกำหนดกิจกรรม ทางเศรษฐกิจและสิ่งปลูกสร้างบริเวณพื้นที่ชายฝั่งทะเลเพื่อลดผลกระทบต่อการกัดเซาะบริเวณชายฝั่ง รวมทั้งจัดการฐานข้อมูลเพื่อการวางแผนทางการเกษตรที่เหมาะสม และระบบข้อมูลสารสนเทศเพื่อเฝ้าระวังและติดตามสถานการณ์ด้านทรัพยากรธรรมชาติและสิ่งแวดล้อม

๒) วางระบบป้องกันและแก้ไขปัญหาการบริหารจัดการน้ำอย่างเป็นระบบ โดยนำเทคโนโลยีมาใช้ในการจัดทำระบบการจัดการน้ำเชิงลุ่มน้ำที่ทันสมัย จัดทำข้อมูลสารสนเทศด้านน้ำ เพื่อแก้ไขปัญหาภัยแล้งและอุทกภัยในพื้นที่ที่เกิดน้ำท่วมซ้ำซาก อาทิ พัทลุง และนครศรีธรรมราช รวมทั้งจัดหาน้ำ เพื่อชุมชนชนบทและน้ำเพื่อการบริโภคอุปโภคและการเกษตรที่เพียงพอ ตลอดจนการพัฒนาระบบสำรองและกักเก็บน้ำและระบบส่งน้ำดิบ โดยการพัฒนาโครงข่ายท่อส่งน้ำ ระบบจำหน่ายน้ำและ การเพิ่มประสิทธิภาพระบบส่งน้ำให้เพียงพอเพื่อสนับสนุนปริมาณความต้องการใช้น้ำที่เพิ่มขึ้นในเขตเมือง เพื่อการอยู่อาศัย พาณิชยกรรมและบริการ และลดผลกระทบจากปัญหาขาดแคลนน้ำในช่วงฤดูแล้ง

๓) ส่งเสริมการใช้พลังงานทดแทนและเพิ่มประสิทธิภาพการใช้พลังงานเพื่อสร้างความมั่นคงด้านพลังงาน โดยส่งเสริมการใช้พลังงานจากธรรมชาติ อาทิ ลม แสงแดด ชีวมวล(จากวัสดุ เหลือใช้ทางการเกษตร) และส่งเสริมให้เอกชนเข้าร่วมลงทุนในสาขาพลังงาน โดยใช้รูปแบบการร่วมลงทุนระหว่างภาครัฐและเอกชน

(Public Private Partnership: PPP) รวมทั้งส่งเสริมให้ภาคประชาชนเข้ามามีส่วนร่วมในการดำเนินงาน และส่งเสริมการใช้เทคโนโลยีการผลิตที่ประหยัดพลังงานให้กับผู้ประกอบการ การให้ความรู้กับประชาชนในการใช้พลังงานอย่างมีประสิทธิภาพ

๔) บริหารจัดการและแก้ไขปัญหาสิ่งแวดล้อมอย่างเป็นระบบ โดยการลงทุนในโครงสร้างพื้นฐานด้านการจัดการมลพิษ อาทิ ระบบรวบรวมและบำบัดน้ำเสีย และระบบกำจัดขยะมูลฝอยที่เหมาะสม การให้ความรู้การจัดการขยะตั้งแต่ต้นทางจนถึงปลายทาง ควบคู่กับการสร้างจิตสำนึกให้กับประชาชนทุกวัยทั้งในและนอกระบบการศึกษา รณรงค์การบริโภคที่เป็นมิตรกับสิ่งแวดล้อมเพื่อลดปริมาณการเกิดของเสีย ส่งเสริมและเข้มงวดการดำเนินมาตรการ ๓ R (Reduce Reuse Recycle) ทั้งในระดับท้องถิ่นและชุมชน ส่งเสริมระบบบริหารจัดการสิ่งแวดล้อมที่ปลายทางอย่างเหมาะสม เช่น การใช้ระบบฝังกลบที่ถูกหลักวิชาการ การแปลงขยะเป็นพลังงาน เป็นต้น สนับสนุนการนำเทคโนโลยีมาใช้ในการควบคุมและแก้ไขปัญหาสิ่งแวดล้อม และสนับสนุนท้องถิ่นและชุมชนในการจัดการสิ่งแวดล้อมด้วยมาตรการจูงใจ ทั้งมาตรการทางภาษีและมาตรการสนับสนุนงบประมาณ

ยุทธศาสตร์ที่ ๖ พัฒนาพื้นที่ระเบียงเศรษฐกิจภาคใต้อย่างยั่งยืน

แนวทางการพัฒนา

๑) พัฒนาประตูการค้าฝั่งตะวันตก(Western Gateway) โดยการเพิ่มประสิทธิภาพโครงสร้างพื้นฐานการขนส่งและระบบโลจิสติกส์ที่มีในปัจจุบันและพัฒนาเพิ่มเติมเพื่อเชื่อมโยงฝั่งอ่าวไทย-ฝั่งอันดามัน-ประเทศแถบเอเชียใต้ ให้สามารถเดินทางและขนส่งสินค้าผ่านเส้นทางประตูเศรษฐกิจ ด้านตะวันตกของประเทศไทยได้อย่างต่อเนื่อง ไร้รอยต่อ ส่งเสริมระบบการขนส่งและโลจิสติกส์ให้ได้มาตรฐานสากล และศึกษาความเชื่อมโยงทางเศรษฐกิจทั้งด้านการผลิต การค้า การลงทุน โดยให้ความสำคัญกับการพัฒนาท่าเรือจังหวัดระนอง และการเชื่อมโยงเส้นทางรถไฟระหว่างชุมพร-ระนอง ที่จะสนับสนุนให้เกิดการใช้ประโยชน์จากท่าเรือระนองให้เป็น **Western Gateway**

๒) พัฒนาประตูการท่องเที่ยวอ่าวไทยและอันดามัน (Royal Coast & Andaman Route) โดยพัฒนาการท่องเที่ยวเชื่อมโยงฝั่งอ่าวไทยและอันดามันตามแนวประจวบคีรีขันธ์-ชุมพร-ระนอง-เมียนมา ควบคู่กับการพัฒนาเส้นทางท่องเที่ยวและสนับสนุนกิจกรรมกระตุ้นการท่องเที่ยวเชื่อมโยงทั้งสองฝั่งทะเล รวมทั้งการพัฒนาโครงข่ายคมนาคมทั้งทางบกและทางอากาศ สิ่งอำนวยความสะดวก ด้านการท่องเที่ยวมุ่งเน้นรูปแบบการท่องเที่ยวเชิงนิเวศที่มีคุณภาพและมาตรฐานเชื่อมโยงแหล่งท่องเที่ยว ชายฝั่งทะเลของจังหวัดชุมพรกับ Royal Coast และเชื่อมโยงเส้นทางท่องเที่ยวสู่แหล่งน้ำแร่และเกาะต่างๆ ฝั่งจังหวัดระนองและประเทศเมียนมา

๓) พัฒนาอุตสาหกรรมฐานชีวภาพและการแปรรูปการเกษตรมูลค่าสูง (Bio-Based & Processed Agricultural Products) โดยสนับสนุนการนำเทคโนโลยีสมัยใหม่มาใช้ในการผลิต ส่งเสริมการวิจัยและพัฒนาเพื่อสร้างมูลค่าเพิ่มให้กับสินค้าทางการเกษตร โดยเน้นการวิจัยและพัฒนาเพื่อต่อยอดจากการผลิตน้ำมันปาล์ม ในจังหวัดสุราษฎร์ธานี นครศรีธรรมราช และจังหวัดใกล้เคียง (กระบี่ และชุมพร) ไปสู่ผลิตภัณฑ์ที่มีมูลค่าสูงขึ้น อาทิ Phase Change Material (PCM) และ Nutritional Foods พัฒนาต่อยอดอุตสาหกรรมยางพาราและการแปรรูปอาหาร และพืชเศรษฐกิจสำคัญอื่นๆ ผ่านการสร้างร่วมมือระหว่างภาคเอกชนและสถาบันการศึกษา กำหนดเขตพื้นที่และสิทธิประโยชน์สำหรับการพัฒนาอุตสาหกรรมฐานชีวภาพที่ชัดเจนเพื่อดึงดูดการลงทุนของภาคเอกชน ส่งเสริมการพัฒนาบุคลากรด้านวิทยาศาสตร์และเทคโนโลยี

๔) การอนุรักษ์ทรัพยากรธรรมชาติ การส่งเสริมวัฒนธรรม และการพัฒนาเมืองน่าอยู่ (Green Culture & Livable Cities) ในพื้นที่จังหวัดชุมพร ระนอง สุราษฎร์ธานี และนครศรีธรรมราช โดยเน้นกรอบการเป็นเมืองที่มีความน่าอยู่สำหรับคนทุกกลุ่ม และยังคงรักษาอัตลักษณ์ของพื้นที่ รวมทั้งอนุรักษ์และฟื้นฟูทรัพยากรธรรมชาติทางทะเล ป่าไม้และป่าชายเลนเพื่อให้เกิดการพัฒนาที่ยั่งยืน อนุรักษ์และส่งเสริมวัฒนธรรมและภูมิปัญญาท้องถิ่น เพิ่มบทบาทการมีส่วนร่วมของชุมชนในการบริหารจัดการและพัฒนา แหล่งการเรียนรู้และการท่องเที่ยววิถีชุมชน และพัฒนาเมืองน่าอยู่สำหรับคนทุกกลุ่มในสังคม และเอื้อต่อการขยายตัวทางเศรษฐกิจและสังคม โดยกำหนดการพัฒนาเมืองระนองให้เป็น Smart Living City ที่มีการวางผังเมืองและระบบสาธารณูปโภคสาธารณูปการที่ทันสมัย

๑.๓.๑ แผนพัฒนากลุ่มจังหวัดใต้ฝั่งอันดามัน (พ.ศ.๒๕๖๒-๒๕๖๔)

วิสัยทัศน์ (Vision)

“การท่องเที่ยวที่มีคุณภาพระดับโลก บนฐานความเข้มแข็งของภาคเกษตรและชุมชนอย่างยั่งยืน”

พันธกิจ (Mission)

๑. มุ่งเน้นการบริหารจัดการด้านการท่องเที่ยวให้ได้มาตรฐานโดยยึดหลัก “สะอาด สะอาด ปลอดภัย” มุ่งสู่อันดามันเมืองอัจฉริยะและน่าอยู่(Andaman Smart and Livable City) และส่งเสริมด้านการตลาด ประชาสัมพันธ์ พื้นที่การท่องเที่ยวให้กระจายไปสู่ชุมชนและท้องถิ่นอย่างทั่วถึง เพื่อยกระดับรายได้จากการท่องเที่ยว

๒. เสริมสร้างความเข้มแข็งภาคการเกษตรให้เติบโตอย่างเต็มศักยภาพ เพื่อสร้างรายได้ให้กับพื้นที่อย่างต่อเนื่องและยั่งยืน

๓. พัฒนาและเพิ่มศักยภาพทรัพยากรบุคคลทั้งภาคการท่องเที่ยวและเกษตร ให้ก้าวทันเทคโนโลยีและนำเทคโนโลยีมาใช้เพื่อยกระดับประสิทธิภาพ การทำงานให้สูงขึ้นนำไปสู่การขับเคลื่อนให้บรรลุวัตถุประสงค์

๔. บริหารจัดการทรัพยากรธรรมชาติสิ่งแวดล้อมเพื่อรักษาความสมดุลของระบบนิเวศ และรักษาความเป็นอัตลักษณ์ของอันดามัน

เป้าประสงค์รวม (Objectives)

๑. มีศักยภาพและขีดความสามารถในการแข่งขันสูงทั้งด้านการท่องเที่ยวและภาคเกษตร เพื่อสร้างรายได้และขับเคลื่อนเศรษฐกิจ

๒. ชุมชนมีความเข้มแข็ง ประชาชนมีความมั่นคงในคุณภาพชีวิตที่ดี

๓. บุคลากรด้านการท่องเที่ยวและภาคเกษตรได้รับการพัฒนาให้มีศักยภาพเพิ่มขึ้น

๔. มีระบบการบริหารจัดการทรัพยากรธรรมชาติและสิ่งแวดล้อมที่ดี กิจกรรมที่เป็นมิตรต่อสิ่งแวดล้อม เพื่อคงความอุดมสมบูรณ์อย่างยั่งยืน

๕. มีการอนุรักษ์ประเพณีและวัฒนธรรมอันทรงคุณค่าให้คงความเป็นอัตลักษณ์แห่งอันดามัน

๖. มุ่งสู่ความเป็นอันดามันเมืองอัจฉริยะและน่าอยู่ (Andaman Smart and Livable City)

ตัวชี้วัดความสำเร็จตามเป้าหมายการพัฒนาพื้นที่

๑) เป็นฐานการท่องเที่ยวทั้งทางบกและทางทะเลชั้นนำระดับโลก

กลุ่มจังหวัดภาคใต้ฝั่งอันดามัน มีสถานที่ท่องเที่ยว และมีทรัพยากรทางธรรมชาติที่มีความสวยงาม เป็นเอกลักษณ์ของอันดามัน โดยเฉพาะทรัพยากรทางทะเล ชายหาด หมู่เกาะ เช่น เกาะภูเก็ต เกาะลันตา เกาะพีพี เกาะลันตา และเกาะหลีเป๊ะ จึงต้องรักษาความมีชื่อเสียง และเพิ่มมนต์เสน่ห์ด้วยการเพิ่มกิจกรรมการท่องเที่ยวรูปแบบใหม่ๆ เช่น MICE และ Marina ที่ภูเก็ต โดยคงไว้ซึ่งอัตลักษณ์อันดามันและรักษาสิ่งแวดล้อม เพื่อเสริมบทบาทสู่การเป็นเมืองท่องเที่ยวชั้นนำของโลก ประกอบกับให้ความสำคัญกับนักท่องเที่ยวมีแนวโน้ม สนใจการท่องเที่ยวในความ

สนใจพิเศษ (Special Interest Tourism) เช่น การท่องเที่ยวเชิงสุขภาพ (Health Tourism) การท่องเที่ยวเชิงผจญภัย (Adventure Tourism) การท่องเที่ยวเชิงวัฒนธรรม (Spiritual Tourism) การท่องเที่ยวเพื่อการประชุม และนิทรรศการ (MICE) เป็นต้น รูปแบบการท่องเที่ยวดังกล่าวมีแนวโน้มขยายตัว เนื่องจากนักท่องเที่ยวมีแนวโน้มต้องการที่จะเรียนรู้และได้รับประสบการณ์ที่แตกต่างในการท่องเที่ยวแต่ละครั้ง ต้องการสัมผัสธรรมชาติและที่บริสุทธิ์ กิจกรรมที่เป็นมิตรกับสิ่งแวดล้อม เลือกพักแรมในโรงแรมที่มีเอกลักษณ์ ซึ่งประเทศไทยมีความพร้อมของทรัพยากรพื้นฐานสำหรับการท่องเที่ยวในความสนใจพิเศษ

๒) เป็นฐานการผลิตยางพาราและปาล์มน้ำมันนครบวงจร กลุ่มจังหวัดภาคใต้ฝั่งอันดามัน มีผลผลิตยางพาราและผลผลิตปาล์มน้ำมันในสัดส่วนที่สูง จึงควร พัฒนาแบบครบวงจรเพื่อเป็นศูนย์กลางการผลิตยางพาราและปาล์มน้ำมันของประเทศ

ยุทธศาสตร์การพัฒนา

ประเด็นยุทธศาสตร์ที่ ๑ : พัฒนาคุณภาพด้านการท่องเที่ยวให้มีมาตรฐานอย่างยั่งยืน

กลยุทธ์ ๑.๑ ส่งเสริมและพัฒนาศักยภาพพื้นที่ให้สามารถรองรับการขยายตัวด้านการท่องเที่ยวให้เพียงพอและเหมาะสม

๑) พัฒนาโครงสร้างพื้นฐานเชื่อมโยงการคมนาคม รวมทั้งโครงข่ายด้านการสื่อสาร ให้เพียงพอและได้มาตรฐาน

๒) พัฒนาแหล่งท่องเที่ยวและอุตสาหกรรมการท่องเที่ยวให้สอดคล้องกับภูมิสังคม อัตลักษณ์ อันดามัน ให้คงความสวยงาม สะอาด และความต้องการของท้องถิ่น

๓) พัฒนาและส่งเสริมการประกอบการด้านอาหารพื้นเมือง อาหารโบราณ และอาหารฮาลาล (อาหารมุสลิมเฟรนด์ลี่) เพื่อรองรับการท่องเที่ยว

๔) ส่งเสริมและอนุรักษ์ประเพณีวัฒนธรรม วิถีชีวิตและภูมิปัญญาท้องถิ่นอันดามัน เพื่อสร้าง จุดขายทางการตลาดสู่การท่องเที่ยวนานาชาติ

๕) พัฒนาระบบสาธารณสุขภาค ระบบสารสนเทศ และสิ่งอำนวยความสะดวก ในพื้นที่ให้เพียงพอต่อความต้องการของประชาชนและนักท่องเที่ยว

๖) เชื่อมโยงและพัฒนาแหล่งท่องเที่ยวเมืองรองกับแหล่งท่องเที่ยวเมืองหลัก

๗) พัฒนาศักยภาพพื้นที่เพื่อรองรับการเจริญเติบโตของพื้นที่ การค้าการลงทุน และส่งเสริมการค้าชายแดนกับประเทศเพื่อนบ้าน

กลยุทธ์ ๑.๒ พัฒนาและยกระดับมาตรฐานความปลอดภัยและสุขอนามัยสิ่งแวดล้อมให้ได้มาตรฐานเพื่อสร้างความเชื่อมั่นแก่นักท่องเที่ยว

๑) เพิ่มประสิทธิภาพระบบป้องกันและบรรเทาสาธารณภัย เพื่อสร้างความเชื่อมั่นและรองรับภัยพิบัติและสาธารณภัยด้วยเทคโนโลยีที่ทันสมัย

๒) สร้างความเชื่อมั่นในด้านความปลอดภัยในชีวิตทรัพย์สินแก่ประชาชนและนักท่องเที่ยวทั้งชาวไทยและชาวต่างประเทศ

๓) พัฒนาระบบเฝ้าระวังสุขอนามัย การบริการด้านสาธารณสุขให้มีประสิทธิภาพ และเพียงพอรองรับต่อการขยายเมืองและทิศทางการพัฒนาแหล่งท่องเที่ยว

๔) พัฒนาและส่งเสริมผู้ประกอบการด้านอาหารพื้นเมือง อาหารโบราณ และอาหารฮาลาลให้ถูกต้องตามหลักสุขอนามัยและโภชนาการเพื่อรองรับการเป็นครัวของโลก

๕) พัฒนาระบบข้อมูลข่าวสารและสร้างเครือข่ายความร่วมมือจากทุกภาคส่วน ในรูปแบบประชารัฐ และส่งเสริมการยกระดับพัฒนาชุมชนให้มีความเข้มแข็ง เพื่อรองรับภัยพิบัติและภัยต่อความมั่นคง ในทุกรูปแบบ

๖) สร้างมาตรการควบคุมจำนวนนักท่องเที่ยวให้ได้มาตรฐานตามความสามารถ ในการรองรับ (Carrying Capacity)

กลยุทธ์ ๑.๓ บริหารจัดการทรัพยากรธรรมชาติและสิ่งแวดล้อมให้อุดมสมบูรณ์อย่างยั่งยืนโดย กระบวนการมีส่วนร่วมของทุกภาคส่วนในพื้นที่

๑) ฟื้นฟูทรัพยากรธรรมชาติและสิ่งแวดล้อมให้คงความอุดมสมบูรณ์ เพื่อสร้างความสมดุลของระบบนิเวศ โดยเฉพาะพื้นที่เพาะพันธุ์ อนุบาล และขยายพันธุ์สัตว์ทะเล

๒) เพิ่มประสิทธิภาพการบริหารจัดการขยะมูลฝอยและสิ่งปฏิกูล

๓) เพิ่มประสิทธิภาพการบริหารจัดการน้ำอย่างเป็นระบบ (น้ำสำหรับอุปโภคบริโภค น้ำทิ้งน้ำเสีย และ ภัยธรรมชาติ)

๔) บริหารจัดการพลังงานให้มีประสิทธิภาพและเพียงพอต่อความต้องการ

๕) พัฒนาระบบผังเมืองและการใช้ประโยชน์ที่ดินให้สอดคล้องต่อความต้องการของท้องถิ่นและการ พัฒนาที่สมดุลด้วยเทคโนโลยีที่ทันสมัย

กลยุทธ์ ๑.๔ บริหารจัดการข้อมูล การตลาดและประชาสัมพันธ์

๑) เชื่อมโยงเครือข่ายทางการท่องเที่ยว การค้าและบริการกับกลุ่มประเทศเพื่อนบ้าน

๒. พัฒนความสัมพันธ์กับต่างประเทศในรูปแบบบ้านพี่เมืองน้องหรือแลกเปลี่ยนด้าน วัฒนธรรมและเป็นฐานเชื่อมโยงการท่องเที่ยว

๓. พัฒนาและยกระดับตลาดการท่องเที่ยวในทุกสาขาให้มีศักยภาพต่อการแข่งขันในระดับสากล

๔. ส่งเสริม พัฒนา ระบบประชาสัมพันธ์ภาครัฐและสร้างภาคีเครือข่ายเอกชน เพื่อสร้างกลไกการตลาด และเพิ่มช่องทางในการประชาสัมพันธ์ผลิตภัณฑ์ชุมชนไปสู่ตลาดการท่องเที่ยว

๕. ใช้เทคโนโลยีสารสนเทศยุคดิจิทัลสนับสนุนการท่องเที่ยว

๖. จัดตั้งศูนย์ข้อมูลระดับกลุ่มจังหวัดเพื่อความปลอดภัยและสุขภาพของนักท่องเที่ยวและ ประชาชน

กลยุทธ์ ๑.๕ พัฒนาการท่องเที่ยวที่เป็นมิตรต่อสิ่งแวดล้อม (การท่องเที่ยวสีเขียว)

๑. ส่งเสริมการบริหารจัดการ สร้างความสมดุล การขยายตัวและการเติบโตของนักท่องเที่ยว และการรองรับของแหล่งท่องเที่ยว

๒. สร้างกระบวนการการมีส่วนร่วมภาคประชาชน

ประเด็นยุทธศาสตร์ที่ ๒ : พัฒนาระบบและสร้างมูลค่าเพิ่มให้สินค้าภาคเกษตร ประมง และปศุสัตว์ ที่มีศักยภาพในพื้นที่ เพื่อให้ชุมชนเกิดความเข้มแข็งอย่างยั่งยืน

กลยุทธ์ ๒.๑ พัฒนาประสิทธิภาพทางการเกษตร (พืช ประมง และปศุสัตว์) เพื่อเพิ่มผลผลิตและลดต้นทุน การผลิต และสร้างฐานรายได้ให้กับเกษตรกร

๑) พัฒนาและเพิ่มผลผลิตทางการเกษตร ประมง และปศุสัตว์ และลดต้นทุนจากปัจจัยการผลิตต่าง ๆ ด้วย Smart Farming

๒) ส่งเสริมการนำผลการศึกษาวิจัยเพื่อพัฒนาและคัดเลือกสายพันธุ์ที่เหมาะสมกับพื้นที่และพัฒนา กระบวนการเพาะปลูกหรือเก็บเกี่ยวอย่างถูกต้องเหมาะสม เพื่อให้ได้ผลผลิตที่มีคุณภาพมากยิ่งขึ้น

๓) น้อมนำปรัชญาเศรษฐกิจพอเพียงและทฤษฎีใหม่ไปประยุกต์ใช้ในภาคการเกษตรเพื่อสร้างความ เข้มแข็งของสถาบันเกษตรกร สร้างความมั่นคงในอาชีพและรายได้ให้แก่เกษตรกร

กลยุทธ์ ๒.๒ พัฒนาอุตสาหกรรมเกษตรแปรรูปไปสู่ผลิตภัณฑ์ที่มีมูลค่าสูง

๑) พัฒนาผลิตภัณฑ์ใหม่ที่เหมาะสมกับผลผลิตในพื้นที่ โดยการนำผลงานวิจัย และนวัตกรรมใหม่มาประยุกต์ใช้เพื่อสร้างผลิตภัณฑ์ใหม่ ๆ หรือนำวัสดุเหลือทิ้งจากกระบวนการผลิต/แปรรูปมาใช้ให้เกิดประโยชน์สูงสุด

๒) ส่งเสริมให้เกิดกระบวนการบริหารจัดการโรงงาน/ผลิตภัณฑ์ต้นแบบ เพื่อพัฒนาผลิตภัณฑ์ใหม่ตามแนวทางและกระบวนการที่วางไว้

๓) พัฒนาสินค้าประมงและสัตว์น้ำมูลค่าสูงเป็นผลิตภัณฑ์อุตสาหกรรม

กลยุทธ์ ๒.๓ ส่งเสริมศักยภาพด้านการตลาด

๑) พัฒนาองค์ความรู้ในการวิเคราะห์ ประเมินสถานการณ์ด้านการตลาดทางการเกษตร

๒) พัฒนาระบบและบริหารจัดการเครือข่าย เพื่อเชื่อมโยงเครือข่ายและสถาบันเกษตรกรในกลุ่มจังหวัด

๓) ส่งเสริมและสนับสนุนสถาบันเกษตรกรให้มีขีดความสามารถในการดำเนินธุรกิจและช่วยเหลือสมาชิกในด้านการผลิตและการตลาด

๔) ส่งเสริมและผลักดันให้มีศูนย์กลางหรือ Digital Platform เพื่อการค้าเกษตรของกลุ่มจังหวัดภาคใต้ฝั่งอันดามันเพื่อเชื่อมโยงและกระจายสินค้าไปสู่ภูมิภาคทั้งในและต่างประเทศ

กลยุทธ์ ๒.๔ ส่งเสริมศักยภาพ การรวมกลุ่มและเครือข่ายสนับสนุนเกษตรอินทรีย์ เกษตร ปลอดภัย พิชัยของเกษตรกร และผู้ประกอบการเพื่อสร้างความเข้มแข็ง

๑) ส่งเสริมการรวมกลุ่มของเกษตรกรในรูปแบบสหกรณ์ วิสาหกิจชุมชนหรือรูปแบบบริษัท ประชารัฐ เพื่อสร้างความเข้มแข็งให้กับกลุ่มทุน

๒) สร้างเกษตรกรรุ่นใหม่ที่มีความรู้ทั้งทางทฤษฎีและการปฏิบัติ เพื่อไปประกอบอาชีพ เกษตรกรรมและเป็นแบบอย่างที่ดีแก่เกษตรกรรายอื่น เพื่อให้เกิดการพัฒนาการเกษตรที่ยั่งยืน

ประเด็นยุทธศาสตร์ที่ ๓ : เสริมสร้างและพัฒนาศักยภาพต้นทุนมนุษย์เพื่อนำไปสู่การพัฒนาที่ยั่งยืน

กลยุทธ์ ๓.๑ พัฒนาบุคลากรให้มีความรู้ ความสามารถ มีศักยภาพ รองรับต่อการเปลี่ยนแปลง

๑) พัฒนาและส่งเสริมการรวมกลุ่มของประชาชนในระดับชุมชนและหมู่บ้าน เพื่อร่วมกัน สนับสนุน อนุรักษ์และคุ้มครองสิ่งแวดล้อม ทรัพยากรธรรมชาติ ความหลากหลายทางชีวภาพ รวมทั้งมรดก ทางวัฒนธรรม

๒) พัฒนาและส่งเสริมให้ประชาชนมีส่วนร่วมในการป้องกันประเทศพิทักษ์รักษาเกียรติภูมิ ผลประโยชน์ของชาติ และสาธารณสุขสมบัติของแผ่นดิน และให้ความร่วมมือในการป้องกันและบรรเทาสาธารณภัย

๓) ส่งเสริมสนับสนุนให้ชุมชนและประชาชนได้ร่วมกันในการอนุรักษ์ ฟื้นฟูและส่งเสริม มีปัญญาท้องถิ่น ศิลปะ วัฒนธรรม ขนบธรรมเนียมและจารีตประเพณีอันดีงามของท้องถิ่น

กลยุทธ์ ๓.๒ พัฒนาคูณภาพบุคลากรด้านการท่องเที่ยวให้ได้มาตรฐาน

๑) สร้างโอกาสในการเข้าถึงความรู้ทางวิชาการ การพัฒนาทักษะ วิชาชีพให้กับบุคลากรภายนอกสถานศึกษาและผู้ที่มีขาดโอกาส ให้มีศักยภาพในการรองรับธุรกิจการท่องเที่ยว

๒) พัฒนาคูณภาพของชุมชนให้สามารถรองรับการขยายตัวของภาคธุรกิจการท่องเที่ยวให้สอดคล้องกับความต้องการของชุมชนในท้องถิ่น

๓) พัฒนาคูณภาพบุคลากรทุกภาคส่วนให้มีความรู้ความสามารถด้านภาษา สิ่งแวดล้อมเทคโนโลยีการบริหารจัดการ และนวัตกรรมสมัยใหม่ เพื่อเพิ่มขีดความสามารถในการแข่งขันสู่ระดับสากล

๔) พัฒนาศักยภาพผู้ประกอบการท่องเที่ยวขนาดเล็กและวิสาหกิจชุมชน ให้มีความสามารถในการบริหารจัดการท่องเที่ยวตามหลักธรรมาภิบาล

กลยุทธ์ ๓.๓ พัฒนาและยกระดับมาตรฐานชุมชน

- ๑) พัฒนาและยกระดับกระบวนการมีส่วนร่วมของชุมชน ให้มีความเข้มแข็ง เพื่อการพัฒนาที่ยั่งยืน
- ๒) สร้างเสริมจิตสำนึกประชาชนและพลเมืองในพื้นที่ในการเป็นเจ้าของบ้าน เจ้าเมืองที่ดี
- ๓) พัฒนาและยกระดับชุมชนในการบริหารจัดการที่เป็นมิตรกับสิ่งแวดล้อม

กลยุทธ์ ๓.๔ พัฒนาระบบสื่อสาร และการประชาสัมพันธ์ เพื่อการจัดการสิ่งแวดล้อมอย่างยั่งยืน

- ๑) ส่งเสริมการสร้างสื่อ และการประชาสัมพันธ์เพื่อกระตุ้นจิตสำนึกด้านทรัพยากรธรรมชาติและสิ่งแวดล้อม
- ๒) พัฒนาระบบฐานข้อมูลแบบดิจิทัล ด้านทรัพยากรธรรมชาติและสิ่งแวดล้อม
- ๓) ส่งเสริมให้เกิดการใช้ข้อมูล และสารสนเทศ ในการบริหารจัดการท่องเที่ยวทรัพยากรมนุษย์ และสิ่งแวดล้อม
- ๔) สร้างต้นแบบ (Best Practice) ในการอนุรักษ์ทรัพยากรธรรมชาติและสิ่งแวดล้อม

กลยุทธ์ ๓.๕ พัฒนาทรัพยากรมนุษย์ด้านดิจิทัลเทคโนโลยี

- ๑) วางรากฐานด้าน Digital Literacy ให้แก่เยาวชนและบุคคลทั่วไปเพื่อให้เกิดทักษะความ เข้าใจ และใช้เทคโนโลยีดิจิทัลอย่างเหมาะสม
- ๒) พัฒนาบุคลากรด้านดิจิทัลเทคโนโลยีให้เพียงพอกับความต้องการ

๑.๓.๓ แผนพัฒนาจังหวัดสตูล ๕ ปี (พ.ศ. ๒๕๖๑-๒๕๖๕)

วิสัยทัศน์ (vision)

“เมืองท่องเที่ยวเชิงนิเวศ อุทยานธรณีโลก เศรษฐกิจมั่นคง
สังคมน่าอยู่สันติสุขยั่งยืน ประตูลู่อาเซียน”

เป้าหมายการพัฒนาจังหวัดสตูล

เศรษฐกิจจังหวัดมีการขยายตัว เศรษฐกิจชุมชนเติบโต สตูลเป็นเมืองอุทยานธรณีโลกและแหล่งท่องเที่ยวเชิงนิเวศชั้นนำที่ได้มาตรฐานสากล ประชาชนมีคุณภาพชีวิตที่ดี สังคมสันติสุขและเป็นมิตรกับสิ่งแวดล้อมอย่างยั่งยืน

จุดยืนทางยุทธศาสตร์

๑. พัฒนาเศรษฐกิจภาพรวมของประชาชนในจังหวัด โดยการยกระดับคุณภาพมาตรฐานการเกษตร และส่งเสริมการสร้างรายได้จากแหล่งท่องเที่ยวทั้งทางบก และทางทะเล
๒. ยกระดับมาตรฐานด้านการจัดการของอุทยานธรณีโลกสตูล และสามารถบริหารจัดการด้านทรัพยากรธรรมชาติ สิ่งแวดล้อม โดยมุ่งเน้นการมีส่วนร่วมกับการท่องเที่ยว เชิงนิเวศในพื้นที่ได้อย่างสมดุล และยั่งยืน
๓. สร้างสังคมแห่งการเรียนรู้ และคงไว้ซึ่งวิถีชีวิตชุมชนสังคมพหุวัฒนธรรมที่รักสงบ สามารถอยู่ร่วมกันได้อย่างสันติสุข โดยยึดหลักปรัชญาเศรษฐกิจพอเพียง

ประเด็นการพัฒนาจังหวัดสตูล

- ๑ การเสริมสร้างเศรษฐกิจ และสร้างมูลค่าเพิ่ม จากอุทยานธรณีโลก การท่องเที่ยว การเกษตรและการค้าอาเซียนที่เติบโตอย่างต่อเนื่อง
- ๒ การบริหารจัดการทรัพยากรธรรมชาติและสิ่งแวดล้อมและอุทยานธรณีสตูลแบบมีส่วนร่วมอย่างสมดุล

ประเด็นการพัฒนาที่ ๓ การเสริมสร้างความมั่นคงสังคมสันติสุข และยกระดับคุณภาพชีวิตบนฐานของปรัชญาเศรษฐกิจพอเพียง

๑.๔ ยุทธศาสตร์การพัฒนาขององค์กรปกครองส่วนท้องถิ่นในเขตจังหวัดสตูล พ.ศ.๒๕๖๖-๒๕๗๐

วิสัยทัศน์

เมืองท่องเที่ยวเชิงนิเวศระดับโลก เกษตรเพิ่มมูลค่า สังคมพัฒนา ก้าวหน้าสู่เมืองแห่งความสุข

ยุทธศาสตร์

๑. พัฒนาการท่องเที่ยวเชิงนิเวศระดับโลกอย่างยั่งยืน
๒. พัฒนาเศรษฐกิจฐานรากให้เข้มแข็งและยั่งยืน
๓. พัฒนาศักยภาพคนและสังคมให้ทันสมัย สร้างภูมิปัญญาและการเรียนรู้อย่างต่อเนื่อง
๔. พัฒนาความสมดุลทางทรัพยากรธรรมชาติและสิ่งแวดล้อม
๕. เสริมสร้างธรรมาภิบาลในการบริหารจัดการองค์กรท้องถิ่น

ยุทธศาสตร์การพัฒนา ประกอบด้วย

ยุทธศาสตร์ที่ ๑ พัฒนาการท่องเที่ยวเชิงนิเวศระดับโลกอย่างยั่งยืน

กลยุทธ์

- ๑.๑ ส่งเสริมและพัฒนาศักยภาพอุทยานธรณีโลก เป็นฐานรองรับการขยายตัวด้านการท่องเที่ยวให้เพียงพอควบคู่กับสิ่งแวดล้อมเพื่อความสมดุลของธรรมชาติ
- ๑.๒ ส่งเสริมและพัฒนากิจกรรมท่องเที่ยวเชิงนิเวศ เชิงสุขภาพ เชิงเรียนรู้ เชิงวัฒนธรรมที่หลากหลาย เพื่อสร้างจุดขายรองรับการท่องเที่ยวใหม่ภายใต้ New Normal
- ๑.๓ ส่งเสริมและพัฒนาระบบสาธารณูปโภค ระบบสารสนเทศและสิ่งอำนวยความสะดวก และความปลอดภัย เพื่อสร้างความมั่นใจให้แก่นักท่องเที่ยว
- ๑.๔ พัฒนาแหล่งท่องเที่ยวให้สะอาด สวยงาม มีภูมิทัศน์ และสถาปัตยกรรมที่รองรับอัตลักษณ์ของพื้นที่
- ๑.๕ พัฒนาเทคโนโลยี การสื่อสาร ข่าวสาร ประชาสัมพันธ์ที่ทันสมัย เพื่อรองรับการท่องเที่ยว
- ๑.๖ ส่งเสริมและพัฒนาสมรรถนะบุคลากรในสาขาการท่องเที่ยวอย่างต่อเนื่อง

ยุทธศาสตร์ที่ ๒ พัฒนาเศรษฐกิจฐานรากให้เข้มแข็งและยั่งยืน

กลยุทธ์

- ๒.๑ พัฒนาพลังการผลิตให้มีมูลค่าเพิ่มขึ้น พร้อมลดต้นทุนและส่งเสริมการแปรรูปสินค้าเกษตร ประมง ปศุสัตว์ ผลไม้ การส่งเสริมการปลูกไม้เศรษฐกิจเพื่อมรดกของลูกหลานในอนาคต เพื่อสร้างฐานรายได้ให้กับเกษตรกร
- ๒.๒ ส่งเสริมและพัฒนาอาหารฮาลาล และสินค้าฮาลาล เพื่อรองรับการค้าชายชายแดน สร้างแบรนด์วิสาหกิจชุมชนและนวัตกรรมเพื่อสร้างจุดขายสินค้าไปสู่สากล
- ๒.๓ ส่งเสริมเศรษฐกิจพอเพียงและความรู้ทฤษฎีใหม่ สร้างฐานวิสาหกิจชุมชนและเครือข่ายเกษตรอินทรีย์เพื่อต่อยอดเกษตรรุ่นใหม่ให้เข้มแข็ง
- ๒.๔ ส่งเสริมและพัฒนาตลาดและตลาดดิจิทัล กระจายผลิตภัณฑ์ต่างๆ ไปสู่ชุมชนโลก เพื่อยกระดับรายได้ให้กับประชาชนในพื้นที่อย่างต่อเนื่อง
- ๒.๕ ส่งเสริมและพัฒนาศักยภาพบุคลากรทางภาคเกษตร วิสาหกิจชุมชน และแรงงานให้มีทักษะ ในอาชีพที่สูงขึ้น ก้าวทันเทคโนโลยี เพื่อความทันสมัยและยั่งยืน

๒.๖ ส่งเสริมและพัฒนาด้านโครงสร้างพื้นฐาน ระบบไฟฟ้า ประปาและวิศวกรรมจราจร ให้เชื่อมโยงและครอบคลุมทุกพื้นที่และมีระบบระบายน้ำที่ดี

ยุทธศาสตร์ที่ ๓ พัฒนาศักยภาพคนและสังคมให้ทันสมัย สร้างภูมิปัญญาและการเรียนรู้อย่างต่อเนื่อง

กลยุทธ์

๓.๑ ส่งเสริมและพัฒนาคนในท้องถิ่นให้มีศักยภาพ ภูมิปัญญา ทักษะชีวิต พัฒนาสมรรถนะ เพื่อรองรับต่อการเปลี่ยนแปลง และการดำรงชีวิตด้วยความปลอดภัย

๓.๒ ส่งเสริมและพัฒนาคุณภาพการศึกษาทุกระบบให้มีขีดความสามารถในการแข่งขันทั้งด้านภาษา เทคโนโลยี และศิลปะ ก้าวหน้าทันโลก

๓.๓ ส่งเสริมและพัฒนาการป้องกันบรรเทาสาธารณภัย อุบัติภัย และภัยธรรมชาติ และการใช้นวัตกรรม เพื่อเตือนภัย รวมถึงพัฒนาระบบความปลอดภัยในชีวิตและทรัพย์สินของประชาชน ชุมชน โดยใช้เทคโนโลยีช่วยบริหารจัดการ

๓.๔ ส่งเสริมและพัฒนากีฬา สถานบริการการกีฬา การท่องเที่ยวเชิงกีฬา เพื่อเป็นนันทนาการ และ จัดกิจกรรมทางกีฬาที่หลากหลายต่อเนื่อง สร้างความแข็งแกร่งของประชาชน และการแข่งขันเป็นชื่อเสียงจังหวัด ยกระดับเศรษฐกิจของจังหวัดจากการกีฬา

๓.๕ ส่งเสริมและพัฒนาาระบบสาธารณสุข และสุขภาพประชาชนให้เข้มแข็งและแข็งแรง ลดความเหลื่อมล้ำในการเข้าถึงบริการสาธารณสุข และการป้องกันโรค

๓.๖ อย่างต่อเนื่อง

๓.๗ ส่งเสริมและพัฒนาสังคมผู้สูงวัยให้มีคุณภาพชีวิตที่ดี มีประโยชน์ต่อสังคม

๓.๘ ส่งเสริมและสนับสนุนการมีส่วนร่วมในการป้องกันปัญหาเสพติด โดยชุมชน ครอบครัว ศาสนา และองค์กรต่างๆ

ยุทธศาสตร์ที่ ๔ พัฒนาความสมดุลทางทรัพยากรธรรมชาติและสิ่งแวดล้อม

กลยุทธ์

๔.๑ ส่งเสริมและสนับสนุนการบริหารจัดการขยะ ขยะอันตราย น้ำเสีย เพื่อลดมลพิษในชุมชน และแหล่งบริการสาธารณะประโยชน์

๔.๒ ส่งเสริมและสนับสนุนสร้างจิตสำนึกของประชาชนในการเฝ้าระวัง รักษา ดูแล และแก้ไขปัญหาทรัพยากรธรรมชาติและสิ่งแวดล้อม ให้อยู่ยืนเพื่อความสุขของชุมชน

๔.๓ ส่งเสริมและสนับสนุนการเพิ่มพื้นที่สีเขียวให้ชุมชน และฟื้นฟูทรัพยากรธรรมชาติที่เสื่อมโทรม ให้อยู่ควบคู่กันได้

๔.๔ ส่งเสริมและบำรุงรักษา แหล่งกำเนิดต้นน้ำ ลำธาร เพื่อการแก้ไขปัญหาหน้าท่วม น้ำแล้งซ้ำซาก และการระบายน้ำอย่างรวดเร็ว

ยุทธศาสตร์ที่ ๕ เสริมสร้างธรรมาภิบาลในการบริหารจัดการองค์กรท้องถิ่น

กลยุทธ์

๕.๑ เสริมสร้างความเข้มแข็งของภาคประชาชนในกระบวนการมีส่วนร่วมพัฒนาท้องถิ่น สร้างเครือข่ายทำงาน เสริมสร้างความเข้มแข็ง เพื่อติดตามตรวจสอบการใช้อำนาจภาครัฐอย่างมีประสิทธิภาพ

๕.๒ สร้างภาคราชการให้มีประสิทธิภาพ และปลูกฝังจิตสำนึกข้าราชการให้เห็นความสำคัญและยึดมั่นในหลักธรรมาภิบาล การเปิดเผยข้อมูลข่าวสารที่หลากหลาย

๕.๓ เสริมสร้างประชาธิปไตย ความสมานฉันท์และความมั่นคงในสังคม เพื่อให้สังคมสงบสุข และ มีความปลอดภัย

๕.๔ ส่งเสริมการใช้เทคโนโลยี ข้อมูล และดิจิทัลแพลตฟอร์มเป็นเครื่องมือการบริหารภาคราชการท้องถิ่น

๒. ยุทธศาสตร์การพัฒนาขององค์การบริหารส่วนตำบลนาทอน (พ.ศ.๒๕๖๖-๒๕๗๐)

๑.) วิสัยทัศน์ (Vision)

องค์การบริหารส่วนตำบลนาทอน ได้กำหนดวิสัยทัศน์เพื่อเป็นสภาพการณ์ในอนาคต ซึ่งเป็นจุดมุ่งหมายและคาดหวังที่จะให้เกิดขึ้นหรือบรรลุในอนาคตข้างหน้า ตำบลนาทอนเป็นตำบลขนาดกลางที่มีประชากรส่วนใหญ่นับถือศาสนาอิสลาม อนุรักษ์ศิลปะ วัฒนธรรมท้องถิ่น โดยยึดแนวทางวิถีชีวิตตามแบบพหุวัฒนธรรม ประกอบอาชีพเกษตรกรรมเป็นอาชีพหลัก ความคาดหวังในอนาคตต้องเป็นชุมชนที่ สงบสุข น่าอยู่ มีฐานะความเป็นอยู่ที่ดี และสนองตามนโยบายของรัฐ จึงได้กำหนด **วิสัยทัศน์** ดังนี้

คนสุขภาพดี	อยู่อย่างพอเพียง	ร้อยเรียงวิถีชุมชน
สังคมสวัสดิการ	ตำบลจัดการตนเอง	องค์กรการเรียนรู้

พันธกิจ (MISSION)

- (๑) ส่งเสริมการพัฒนาแหล่งท่องเที่ยวในตำบลท่องเที่ยวเชิงนิเวศและส่งเสริมและพัฒนาศักยภาพอุทยานธรณีโลก
- (๒) ส่งเสริมความเจริญด้านโครงสร้างพื้นฐาน การสาธารณสุขปโภค สาธารณูปการที่จำเป็น และพัฒนาแหล่งน้ำภายในตำบล
- (๓) ส่งเสริมด้านการศึกษาให้มีคุณภาพและทันสมัย อนุรักษ์รักษาวัฒนธรรมประเพณี ส่งเสริมพัฒนาคุณภาพชีวิตให้กับ เด็ก เยาวชน สตรี ผู้สูงอายุ ผู้พิการ และผู้ด้อยโอกาส ส่งเสริมกลุ่มอาชีพ กลุ่มผลิตภัณฑ์ต่างๆ พร้อมทั้งส่งเสริมด้านสุขภาพอนามัย และการรักษาความสงบเรียบร้อย ความปลอดภัยในชีวิต และทรัพย์สิน
- (๔) ส่งเสริมสร้างจิตสำนึกและตระหนักในการอนุรักษ์ทรัพยากรธรรมชาติและสิ่งแวดล้อม ส่งเสริมการใช้เกษตรอินทรีย์ในการเพิ่มผลผลิตทางการเกษตร
- (๕) ส่งเสริมและพัฒนาบุคลากรให้มีศักยภาพเพิ่มมากขึ้นรวมถึงการมีส่วนร่วมของคนใน ชุมชน

๒.) ยุทธศาสตร์การพัฒนา

ยุทธศาสตร์การพัฒนาขององค์การบริหารส่วนตำบลนาทอน กำหนดขึ้นเพื่อเป็นกรอบแนวทาง ในการพัฒนาในระยะ ๕ ปี ตามช่วงระยะเวลาของแผนพัฒนาท้องถิ่น (พ.ศ. ๒๕๖๖ – ๒๕๗๐) ซึ่งได้ผ่านความเห็นชอบในมติที่ประชุมของคณะกรรมการพัฒนาองค์การบริหารส่วนตำบลนาทอน เพื่อเสนอแนะ ทบทวน ปรับปรุง วิสัยทัศน์และยุทธศาสตร์การพัฒนา ตามขั้นตอนของการจัดทำแผนพัฒนาท้องถิ่น โดยสอดคล้องกับยุทธศาสตร์ชาติ (พ.ศ. ๒๕๖๑ – ๒๕๘๐) แผนพัฒนาเศรษฐกิจและสังคมแห่งชาติ แผนการบริหารราชการแผ่นดิน ยุทธศาสตร์การพัฒนาจังหวัดสตูล ยุทธศาสตร์การพัฒนาขององค์กรปกครองส่วนท้องถิ่นในเขตจังหวัด และแผนพัฒนาหมู่บ้านในเขตองค์การบริหารส่วนตำบลนาทอน

ยุทธศาสตร์การพัฒนาขององค์การบริหารส่วนตำบลนาทอน ประกอบด้วย ๕ ยุทธศาสตร์ ดังนี้

ยุทธศาสตร์ที่ ๑. ยุทธศาสตร์ที่การพัฒนาการท่องเที่ยวเชิงนิเวศระดับโลกอย่างยั่งยืน

- แผนงานการศาสนาวัฒนธรรมและนันทนาการ

ยุทธศาสตร์ที่ ๒. ยุทธศาสตร์ที่การพัฒนาเศรษฐกิจฐานรากให้เข้มแข็งและยั่งยืน

- แผนงานเคหะชุมชน
- แผนงานอุตสาหกรรมและการโยธา

ยุทธศาสตร์ที่ ๓. ยุทธศาสตร์ที่การพัฒนาศักยภาพคนและสังคมให้ทันสมัยสร้างภูมิปัญญาและการเรียนรู้
อย่างต่อเนื่อง

- แผนงาน รักษาความสงบภายใน
- แผนงานการศึกษา
- แผนงานสาธารณสุข
- แผนงานสังคมสงเคราะห์
- แผนงานสร้างความเข้มแข็งของชุมชน
- แผนงานการศาสนาวัฒนธรรมและนันทนาการ

ยุทธศาสตร์ที่ ๔. ยุทธศาสตร์ที่พัฒนาความสมดุลทางทรัพยากรธรรมชาติและสิ่งแวดล้อม

- แผนงานเคหะและชุมชน
- แผนงานเกษตร

ยุทธศาสตร์ที่ ๕. ยุทธศาสตร์ที่การเสริมสร้างธรรมาภิบาลในการบริหารจัดการองค์กรท้องถิ่น

- แผนงานบริหารงานทั่วไป

๒.๓ เป้าประสงค์ (Goals)

(๑) การพัฒนาการท่องเที่ยวที่คำนึงถึงความยั่งยืนของสิ่งแวดล้อม สังคม และวัฒนธรรม
กำหนดทิศทางโดยชุมชนจัดการโดยชุมชน

(๒) เพื่อการก่อสร้าง บำรุงรักษา ซ่อมแซมถนนให้มีความสะดวกปลอดภัย และการพัฒนาการ
คมนาคมและการขนส่งภายในท้องถิ่นให้มีความเชื่อมโยงกับถนนสายหลักในระดับภูมิภาค

(๓) การพัฒนาระบบสาธารณสุขปโภค สาธารณูปการ รวมทั้งโครงสร้างพื้นฐานที่สมบูรณ์และ
มาตรฐาน

(๔) เพื่อพัฒนาทักษะการเรียนรู้ของเด็กเล็กภายในชุมชนทั้งด้านร่างกายและจิตใจ ด้วย
การศึกษาที่มีคุณภาพ

(๕) เพื่อส่งเสริมการจัดงานกิจกรรมด้านการศึกษาและนันทนาการ การอนุรักษ์หรือสืบสาน
วัฒนธรรม ประเพณีและภูมิปัญญาท้องถิ่น

(๖) การพัฒนางานรักษาความสงบเรียบร้อย ความปลอดภัยในชีวิตและทรัพย์สิน การป้องกัน
การระงับอัคคีภัย งานป้องกันและบรรเทาสาธารณภัยของท้องถิ่น

(๗) การส่งเสริมให้ประชาชนมีสุขภาพที่ดี

(๘) ส่งเสริมการบริการด้านสังคมสงเคราะห์ และงานสวัสดิการสังคมให้ตอบสนองต่อปัญหา
ความต้องการของประชาชน

(๙) เพื่อพัฒนากลุ่มอาชีพ และเพิ่มผลผลิตทางการเกษตรอินทรีย์

(๑๐) เพื่อพัฒนาระบบการจัดการสิ่งแวดล้อมอันพึงปรารถนาร่วมกันไม่ให้มีปัญหาภายใน
ชุมชน

(๑๑) เพื่อพัฒนาบุคลากรให้มีประสิทธิภาพในการปฏิบัติงาน และการให้บริการสาธารณะที่มี
คุณภาพแก่ประชาชน

๒.๔ ตัวชี้วัด

- (๑) จำนวนแหล่งท่องเที่ยวเชิงนิเวศน์รวมทั้งแหล่งท่องเที่ยวทางธรณีวิทยา และสถานประกอบการได้รับพัฒนาสู่มาตรฐานการท่องเที่ยวไทยที่เพิ่มขึ้น
- (๒) ร้อยละการเพิ่มขึ้นของทางหลวงท้องถิ่นที่มีมาตรฐาน
- (๓) ร้อยละของสาธารณูปโภคที่ได้รับการพัฒนา
- (๔) ร้อยละของเด็กก่อนระดับวัยเรียน/ประถมศึกษาที่ได้รับการบริการด้านการศึกษาของท้องถิ่น
- (๕) จำนวนกิจกรรมที่ศูนย์พัฒนาเด็กเล็กได้มีการพัฒนาคุณภาพการศึกษา
- (๖) จำนวนกิจกรรมด้านการกีฬาและนันทนาการ การศาสนา วัฒนธรรมและภูมิปัญญาท้องถิ่นที่ได้รับการส่งเสริมการดำเนินการอย่างต่อเนื่อง
- (๗) ร้อยละของประชาชนที่ได้รับการช่วยเหลือด้านการป้องกันและบรรเทาสาธารณภัย
- (๘) ร้อยละของผู้ป่วยโรคติดต่อที่ลดลง
- (๙) ร้อยละของประชาชนได้รับการด้านสาธารณสุขของท้องถิ่น
- (๑๐) ร้อยละของผู้สูงอายุ ผู้พิการ ผู้ป่วยเอดส์ และผู้ยากไร้ที่ได้รับการช่วยเหลือด้านสวัสดิการสังคม หรือการสังคมสงเคราะห์
- (๑๑) ร้อยละประชาชนที่ได้รับการส่งเสริมความรู้ด้านเกษตร/การประกอบอาชีพ
- (๑๒) ร้อยละความพึงพอใจของประชาชนและผู้ที่มีส่วนได้เสียต่อการบริการสาธารณะของท้องถิ่น
- (๑๓) ร้อยละของปริมาณขยะครัวเรือนที่ลดลง
- (๑๔) ร้อยละของประชาชนที่เข้าร่วมกิจกรรมด้านการอนุรักษ์ทรัพยากรธรรมชาติและสิ่งแวดล้อม
- (๑๕) ร้อยละประชาชนที่มีส่วนร่วมในการบริหารการพัฒนาของท้องถิ่น
- (๑๕) ร้อยละของบุคลากรที่ได้รับการพัฒนาประสิทธิภาพ

๒.๕ ค่าเป้าหมาย

๑. ท้องถิ่นมีแหล่งท่องเที่ยวเชิงนิเวศน์ สังคม วิถีชีวิตและวัฒนธรรมของท้องถิ่น โดยจัดการของชุมชน
๒. เส้นทางคมนาคมได้มาตรฐาน ประชาชนใช้สัญจรไปมาได้อย่างสะดวก รวดเร็วและปลอดภัย
๓. การพัฒนาโครงสร้างพื้นฐานมีประสิทธิภาพ ประชาชนมีคุณภาพชีวิตที่ดี
๔. ศูนย์พัฒนาเด็กเล็กได้รับการส่งเสริม พัฒนาศักยภาพทางด้านการศึกษา กีฬา นันทนาการ ศาสนา และวัฒนธรรม
๕. ประชาชนมีการสืบสาน อนุรักษ์ฟื้นฟู ขนบธรรมเนียม ประเพณี วัฒนธรรม และภูมิปัญญาท้องถิ่นอย่างต่อเนื่อง
๖. ชุมชนมีความสงบเรียบร้อย ประชาชนได้รับการช่วยเหลือบรรเทาปัญหาความเดือดร้อนจากสาธารณภัยอย่างรวดเร็วและทั่วถึง
๗. ประชาชนมีสุขภาพพลานามัยแข็งแรง
๘. ประชาชนได้รับการส่งเสริมด้านสังคมสงเคราะห์และสวัสดิการสังคมอย่างทั่วถึง
๙. กลุ่มอาชีพ กลุ่มสตรี กลุ่มเกษตรกร มีความเข้มแข็งและมีศักยภาพในการพัฒนาท้องถิ่น ประชาชนมีอาชีพ รายได้ สามารถพึ่งพาตนเองได้

๑๐. ปริมาณขยะตกค้างครัวเรือนลดลง ประชาชนเห็นความสำคัญและให้ความร่วมมือในการอนุรักษ์ พื้นฟูทรัพยากรธรรมชาติและสิ่งแวดล้อม
๑๑. ประชาชนในท้องถิ่นมีความพึงพอใจต่อการบริการ และมีส่วนร่วมในการพัฒนาท้องถิ่น
๑๒. องค์กรมีระบบการบริหารจัดการที่ดี และมีศักยภาพในการปฏิบัติงานเพิ่มขึ้น

๒.๖ กลยุทธ์ (แนวทางการพัฒนา)

๑. ยุทธศาสตร์พัฒนาการท่องเที่ยวเชิงนิเวศระดับโลกอย่างยั่งยืน

- ๑.๑ ส่งเสริมและพัฒนาศักยภาพอุทยานธรณีโลก เป็นฐานรองรับการขยายตัวด้านการท่องเที่ยวให้เพียงพอควบคู่กับสิ่งแวดล้อมเพื่อความสมดุลของธรรมชาติ
- ๑.๒ ส่งเสริมและพัฒนาการท่องเที่ยวเชิงนิเวศ เชิงสุขภาพ เชิงเรียนรู้ เชิงวัฒนธรรมที่หลากหลาย เพื่อสร้างจุดขายรองรับการท่องเที่ยวใหม่ภายใต้ New Normal
- ๑.๓ ส่งเสริมและพัฒนาาระบบสาธารณสุขปโภค ระบบสารสนเทศและสิ่งอำนวยความสะดวก และความปลอดภัย เพื่อสร้างความมั่นใจให้แก่นักท่องเที่ยว
- ๑.๔ พัฒนาแหล่งท่องเที่ยวให้สะอาด สวยงาม มีภูมิทัศน์ และสถาปัตยกรรมที่รองรับอัตลักษณ์ของพื้นที่
- ๑.๕ พัฒนาเทคโนโลยี การสื่อสาร ข่าวสาร ประชาสัมพันธ์ที่ทันสมัย เพื่อรองรับการท่องเที่ยว
- ๑.๖ ส่งเสริมและพัฒนาสมรรถนะบุคลากรในสาขาการท่องเที่ยวอย่างต่อเนื่อง

๒. ยุทธศาสตร์การพัฒนาเศรษฐกิจฐานรากให้เข้มแข็งและยั่งยืน

- ๒.๑ พัฒนาพลังการผลิตให้มีมูลค่าเพิ่มขึ้น พร้อมลดต้นทุนและส่งเสริมการแปรรูปสินค้าเกษตร ประมง ปศุสัตว์ ผลไม้ การส่งเสริมการปลูกไม้เศรษฐกิจเพื่อมรดกของลูกหลานในอนาคต เพื่อสร้างฐานรายได้ให้กับเกษตรกร
- ๒.๒ ส่งเสริมและพัฒนาอาหารฮาลาล และสินค้าฮาลาล เพื่อรองรับการค้าขายชายแดน สร้างแบรนด์วิสาหกิจชุมชนและนวัตกรรมเพื่อสร้างจุดขายสินค้าไปสู่สากล
- ๒.๓ ส่งเสริมเศรษฐกิจพอเพียงและความรู้ทฤษฎีใหม่ สร้างฐานวิสาหกิจชุมชนและเครือข่ายเกษตรกรอินทรีย์เพื่อต่อยอดเกษตรรุ่นใหม่ให้เข้มแข็ง
- ๒.๔ ส่งเสริมและพัฒนาตลาดและตลาดดิจิทัล กระจายผลิตภัณฑ์ต่างๆ ไปสู่ชุมชนโลก เพื่อยกระดับรายได้ให้กับประชาชนในพื้นที่อย่างต่อเนื่อง
- ๒.๕ ส่งเสริมและพัฒนาศักยภาพบุคลากรทางภาคเกษตร วิสาหกิจชุมชน และแรงงานให้มีทักษะในอาชีพที่สูงขึ้น ก้าวทันเทคโนโลยี เพื่อความทันสมัยและยั่งยืน
- ๒.๖ ส่งเสริมและพัฒนาด้านโครงสร้างพื้นฐาน ระบบไฟฟ้า ประปาและวิศวกรรมจราจรให้เชื่อมโยงและครอบคลุมทุกพื้นที่และมีระบบระบายน้ำที่ดี

๓. ยุทธศาสตร์การพัฒนาศักยภาพคนและสังคมให้ทันสมัยสร้างภูมิปัญญาและการเรียนรู้อย่างต่อเนื่อง

- ๓.๑ ส่งเสริมและพัฒนาคนในท้องถิ่นให้มีศักยภาพ ภูมิปัญญา ทักษะชีวิต พัฒนาสมรรถนะ เพื่อรองรับต่อการเปลี่ยนแปลง และการดำรงชีวิตด้วยความปลอดภัย
- ๓.๒ ส่งเสริมและพัฒนาคุณภาพการศึกษาทุกระบบให้มีขีดความสามารถในการแข่งขันทั้งด้าน ภาษา เทคโนโลยี และศิลปะ ก้าวหน้าทันโลก

๓.๓ ส่งเสริมและพัฒนาการป้องกันบรรเทาสาธารณภัย อุบัติภัย และภัยธรรมชาติ และการใช้นวัตกรรมเพื่อเตือนภัย รวมถึงพัฒนาระบบความปลอดภัยในชีวิตและทรัพย์สินของประชาชน ชุมชน โดยใช้เทคโนโลยีช่วยบริหารจัดการ

๓.๔ ส่งเสริมและพัฒนา กีฬา สถานบริการการกีฬา การท่องเที่ยวเชิงกีฬา เพื่อเป็นนันทนาการ และจัดกิจกรรมทางกีฬาที่หลากหลายต่อเนื่อง สร้างความแข็งแรงของประชาชน และการแข่งขันเป็นชื่อเสียง จังหวัดยกระดับเศรษฐกิจของจังหวัดจากการกีฬา

๓.๕ ส่งเสริมและพัฒนา ระบบสาธารณสุขและสุขภาพประชาชนให้เข้มแข็งและแข็งแรง ลดความเหลื่อมล้ำในการเข้าถึงบริการสาธารณสุขและการป้องกันโรค

๓.๖ ส่งเสริมและพัฒนาคุณภาพชีวิตให้กับเด็ก เยาวชน สตรี ผู้สูงอายุ ผู้พิการ และผู้ด้อยโอกาสอย่างต่อเนื่อง

๓.๗ ส่งเสริมและพัฒนาสังคมผู้สูงวัยให้มีคุณภาพชีวิตที่ดี มีประโยชน์ต่อสังคม

๓.๘ ส่งเสริมและสนับสนุนการมีส่วนร่วมในการป้องกันปัญหาเสพติดโดยชุมชน ครอบครัว ศาสนาและองค์กรต่างๆ

๔. ยุทธศาสตร์พัฒนาความสมดุลทางทรัพยากรธรรมชาติและสิ่งแวดล้อม

๔.๑ ส่งเสริมและสนับสนุนการบริหารจัดการขยะ ขยะอันตราย น้ำเสีย เพื่อลดมลพิษในชุมชน และแหล่งบริการสาธารณะประโยชน์

๔.๒ ส่งเสริมและสนับสนุนสร้างจิตสำนึกของประชาชนในการเฝ้าระวัง รักษาดูแล และแก้ไขปัญหาทรัพยากรธรรมชาติและสิ่งแวดล้อมให้ยั่งยืนเพื่อความสุขของชุมชน

๔.๓ ส่งเสริมและสนับสนุนการเพิ่มพื้นที่สีเขียวให้ชุมชนและพื้นที่พืทรัพยากรธรรมชาติที่เสื่อมโทรม ให้อยู่ควบคู่กันได้

๔.๔ ส่งเสริมและบำรุงรักษาแหล่งกำเนิดต้นน้ำ ลำธาร เพื่อการแก้ไขปัญหาหน้าท่วม น้ำแล้ง ซ้ำซากและการระบายน้ำอย่างรวดเร็ว

๕. ยุทธศาสตร์เสริมสร้างธรรมาภิบาลในการบริหารจัดการองค์กรท้องถิ่น

๕.๑ เสริมสร้างความเข้มแข็งของภาคประชาชนในกระบวนการมีส่วนร่วมพัฒนาท้องถิ่นสร้างเครือข่ายทางาน เสริมสร้างความเข้มแข็งเพื่อติดตามตรวจสอบการใช้อำนาจภาครัฐอย่างมีประสิทธิภาพ

๕.๒ สร้างภาคราชการให้มีประสิทธิภาพและปลูกฝังจิตสำนึกข้าราชการให้เห็นความสำคัญและยึดมั่นในหลักธรรมาภิบาล การเปิดเผยข้อมูลข่าวสารที่หลากหลาย

๕.๓ เสริมสร้างประชาธิปไตยความสมานฉันท์และความมั่นคงในสังคม เพื่อให้สังคมสงบสุข และมีความปลอดภัย

๕.๔ ส่งเสริมการใช้เทคโนโลยี ข้อมูล และดิจิทัลแพลตฟอร์มเป็นเครื่องมือการบริหารราชการท้องถิ่น

๒.๗ จุดยืนทางยุทธศาสตร์

การกำหนดตำแหน่งจุดยืนทางยุทธศาสตร์ (Positioning) ขององค์การบริหารส่วนตำบลนาทอนจะกำหนดตามกรอบความเชื่อมโยงของยุทธศาสตร์ชาติ ๒๐ ปี แผนพัฒนาเศรษฐกิจและสังคมแห่งชาติ ฉบับที่ ๑๒ ยุทธศาสตร์กลุ่มจังหวัดภาคใต้ ยุทธศาสตร์กลุ่มจังหวัดใต้ฝั่งอันดามัน ยุทธศาสตร์การพัฒนาจังหวัดสตูล และยุทธศาสตร์การพัฒนาขององค์กรปกครองส่วนท้องถิ่นในเขตจังหวัด ให้ความสำคัญต่อการดำเนินการแก้ไขปัญหา ความเดือดร้อนและการพัฒนาคุณภาพชีวิตของประชาชนในพื้นที่ตำบลนาทอน ในด้านต่างๆ โดยเฉพาะการปรับปรุง พื้นฟูพัฒนาการจัดบริการสาธารณะหรือโครงสร้างพื้นฐาน ซึ่งถือเป็นภารกิจหลักของ

องค์กรปกครองส่วนท้องถิ่น ตลอดจนการพัฒนาด้านการศึกษา ให้ได้มาตรฐานและมีคุณภาพสูง จุดมุ่งหมายสู่การพัฒนาที่ยั่งยืนสอดคล้องกับวิถีชีวิตชุมชนเกษตรกรรมตาม แนวทฤษฎีเศรษฐกิจพอเพียง อันเป็นรากฐานสำคัญ ต่อการพัฒนาคน พัฒนาประเทศที่ยั่งยืน ควบคู่ไปกับการพัฒนาด้านสังคม เศรษฐกิจ สภาพแวดล้อมต่างๆ ที่เกี่ยวข้องกับชีวิตความเป็นอยู่ของประชาชน โดยยึดหลักการมีส่วนร่วม ความสอดคล้องกับนโยบายของ รัฐบาลและแผนพัฒนาระดับต่างๆ รวมถึงการพิจารณา วิเคราะห์สภาพปัญหา ความต้องการของประชาชน และความพึงพอใจของประชาชนที่มีต่อการพัฒนา

๒.๘ ความเชื่อมโยงของยุทธศาสตร์ในภาพรวม

การพัฒนาตามหลักเศรษฐกิจพอเพียง คือ การพัฒนาที่ตั้งบนพื้นฐานของทาง สายกลาง ความไม่ประมาท โดยคำนึงถึง ความพอประมาณ ความมีเหตุผล การสร้างภูมิคุ้มกันที่ดีในตัว ตลอดจนความรู้ ความรอบคอบ และคุณธรรม ประกอบการวางแผน การตัดสินใจ และการกระทำ พระราชดำรัสของพระบาทสมเด็จพระมหาภูมิพลอดุลยเดชมหาราช บรมนาถบพิตร พระราชทานแก่ คณะบุคคลต่างๆ ในโอกาสวันเฉลิมพระชนมพรรษา ๕ ธันวาคม ๒๕๔๑

องค์การบริหารส่วนตำบลนาทอน ได้นำหลักแนวคิดปรัชญาของเศรษฐกิจพอเพียงมาเป็นหลักในการกำหนดยุทธศาสตร์การพัฒนาองค์การบริหารส่วนตำบลนาทอน เพื่อเตรียมความพร้อม องค์การบริหารส่วนตำบลให้มีการพัฒนาที่สมดุลและยั่งยืน โดยยึดหลักการ “ความพอเพียง” ซึ่งมีคุณลักษณะ ๓ ประการ ที่มีความสัมพันธ์เชื่อมโยงกันอย่างเป็นระบบ กล่าวคือ จำเป็นต้องใช้หลัก “ความมีเหตุผล” ในการคิดวิเคราะห์เหตุปัจจัยที่เกี่ยวข้องและคำนึงถึงผลที่คาดว่าจะเกิดขึ้นอย่างรอบคอบ และหลัก “ความพอประมาณ” ในการพัฒนาองค์การบริหารส่วนตำบลนาทอนให้เป็นไปอย่างสมดุลบนพื้นฐาน ความพอดี โดยคำนึงถึงความเป็นไปได้ของสถานการณ์ต่างๆ ที่คาดว่าจะเกิดขึ้นในอนาคตทั้งใกล้และไกล และ มีการเตรียมการจัดการความเสี่ยงด้วย “ระบบภูมิคุ้มกันในตัวที่ดี” บนเงื่อนไขพื้นฐานที่ต้องอาศัย “ความรอบรู้” ทั้งความรู้ในหลักวิชาและความรู้ในภูมิปัญญาท้องถิ่น และ “คุณธรรม” ที่ต้องสำนึก ในการปฏิบัติหน้าที่ด้วยความซื่อสัตย์สุจริต

ความเชื่อมโยงของยุทธศาสตร์

โครงสร้างความเชื่อมโยงของยุทธศาสตร์การพัฒนาองค์การบริหารส่วนตำบลนาทอน

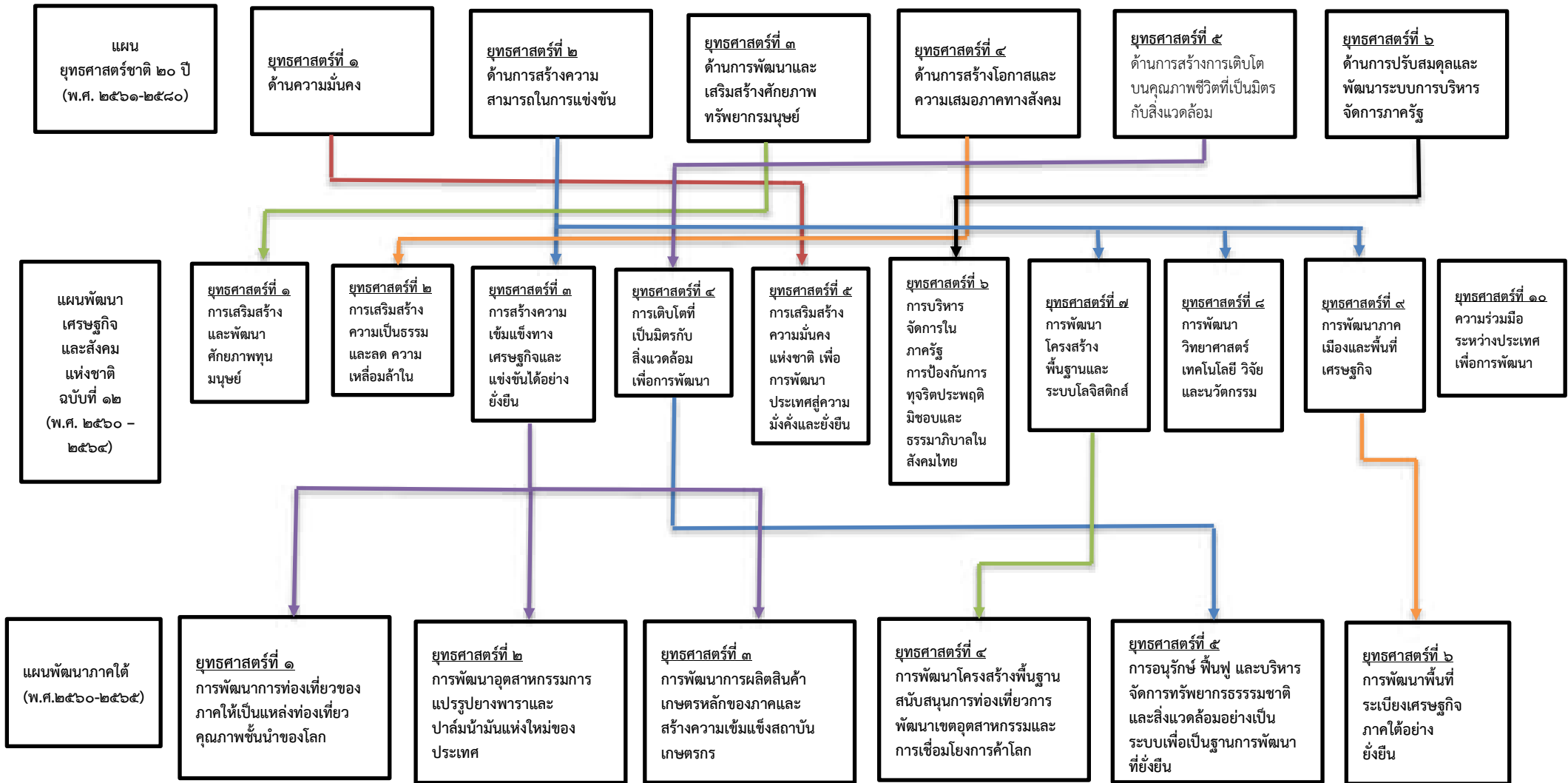

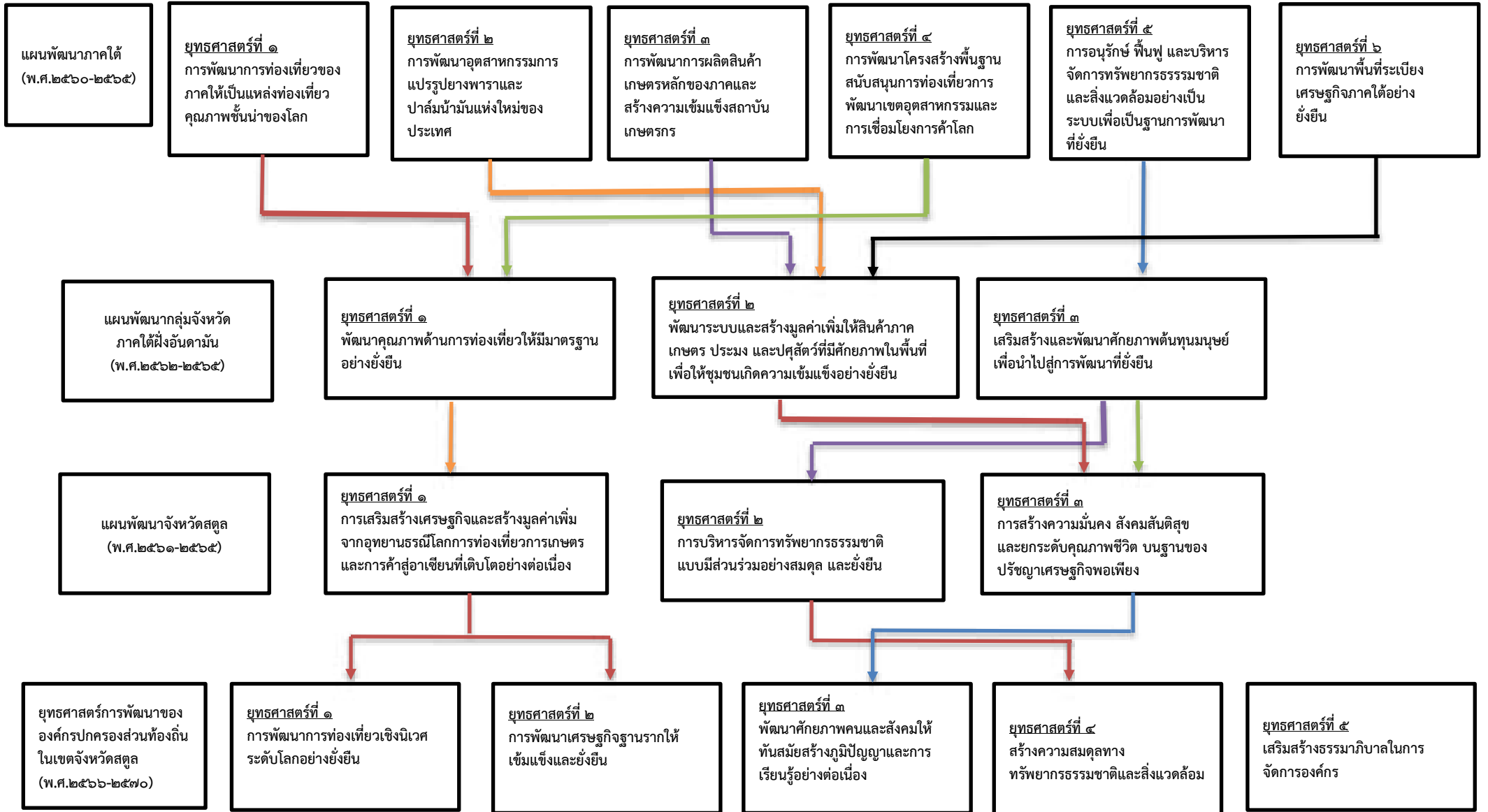

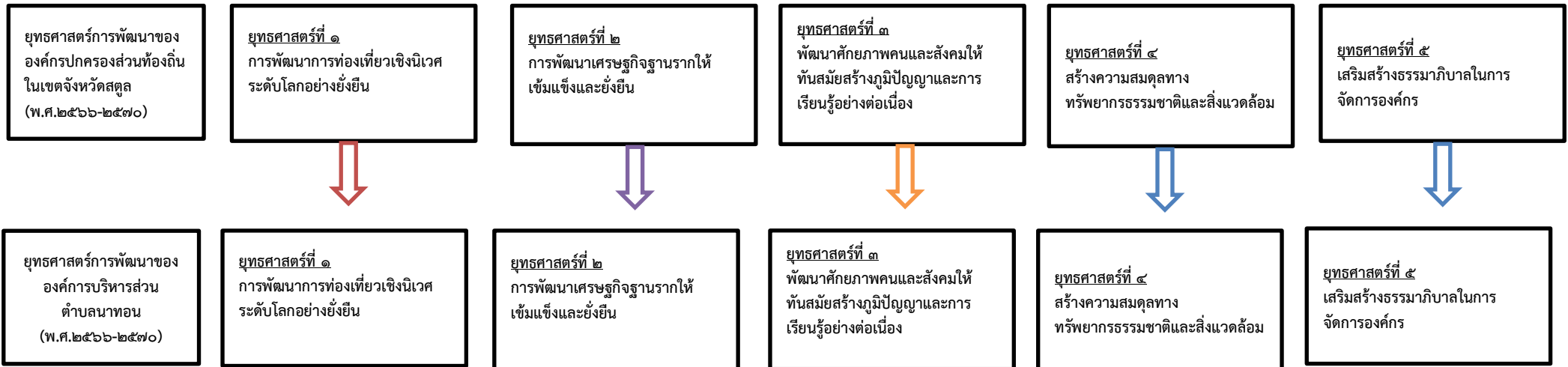

วิสัยทัศน์
อนาคตนาทอน

คนสุขภาพดี อยู่อย่างพอเพียง ร้อยเรียงวิถีชุมชน สังคมสวัสดิการ ตำบลจัดการตนเอง องค์กรการเรียนรู้

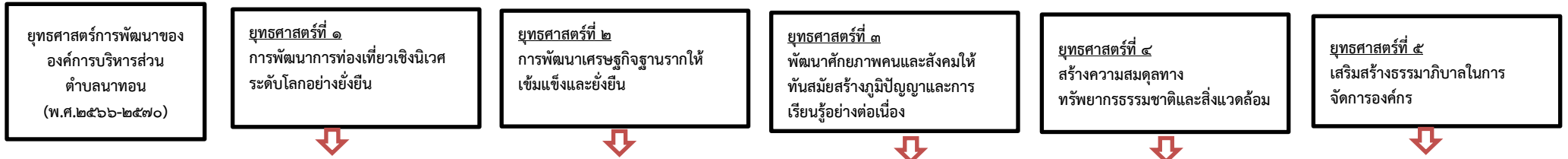

เป้าประสงค์

- (๑) การพัฒนาการท่องเที่ยวที่คำนึงถึงความยั่งยืนของสิ่งแวดล้อม สังคม และวัฒนธรรมกำหนดทิศทางโดยชุมชนจัดการโดยชุมชน
- (๒) เพื่อการก่อสร้าง บำรุงรักษา ซ่อมแซม ถนนให้มีความสะดวกปลอดภัย และการพัฒนาการคมนาคมและการขนส่งภายในท้องถิ่นให้มีความเชื่อมโยงกับถนนสายหลักในระดับภูมิภาค
- (๓) การพัฒนาระบบสาธารณสุขภาคสาธารณสุขการ รวมทั้งโครงสร้างพื้นฐานที่สมบูรณ์และ มาตรฐาน
- (๔) เพื่อพัฒนาทักษะการเรียนรู้ของเด็กเล็กภายในชุมชนทั้งด้านร่างกายและจิตใจ ด้วย การศึกษาที่มีคุณภาพ
- (๕) เพื่อส่งเสริมการจัดงานกิจกรรมด้านการศึกษาและนันทนาการ การอนุรักษ์หรือสืบสาน วัฒนธรรม ประเพณีและภูมิปัญญาท้องถิ่น
- (๖) การพัฒนางานรักษาความสงบเรียบร้อย ความปลอดภัยในชีวิตและทรัพย์สิน การป้องกัน การระงับข้อพิพาท งานป้องกันและบรรเทาสาธารณภัยของท้องถิ่น
- (๗) การส่งเสริมให้ประชาชนมีสุขภาพที่ดี
- (๘) ส่งเสริมการบริการด้านสังคมสงเคราะห์ และงานสวัสดิการสังคมให้ตอบสนองต่อปัญหาความต้องการของประชาชน
- (๙) เพื่อพัฒนากลุ่มอาชีพ และเพิ่มผลผลิตทางการเกษตรอินทรีย์
- (๑๐) เพื่อพัฒนาระบบการจัดการสิ่งแวดล้อม อันทันสมัยและมีส่วนร่วม ไม่ให้มีปัญหาภายในชุมชน
- (๑๑) เพื่อพัฒนาบุคลากรให้มีประสิทธิภาพในการปฏิบัติงาน และการให้บริการสาธารณะที่มีคุณภาพแก่ประชาชน

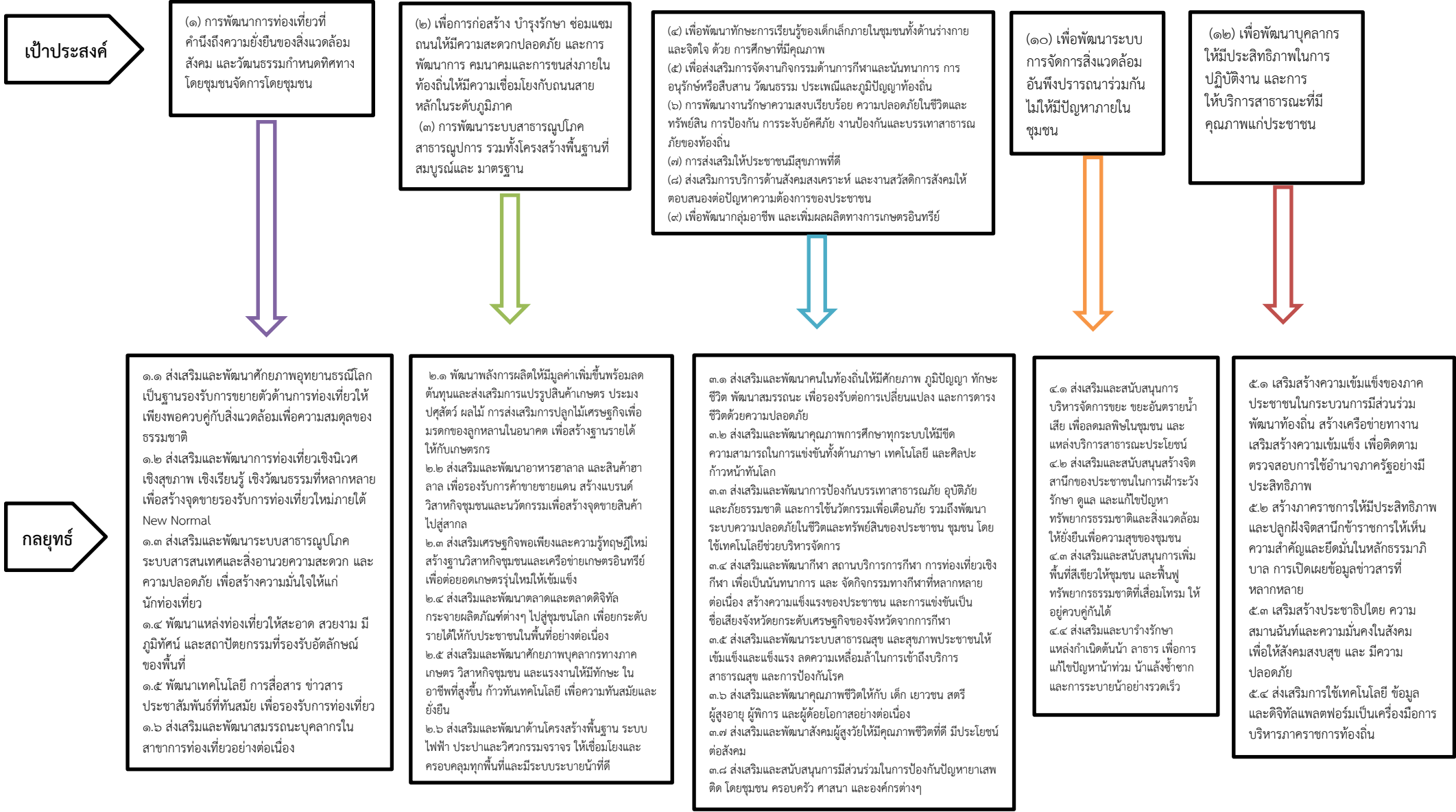

เป้าหมายประสงค์

(๑) การพัฒนาการท่องเที่ยวที่คำนึงถึงความยั่งยืนของสิ่งแวดล้อม สังคม และวัฒนธรรมกำหนดทิศทางโดยชุมชนจัดการโดยชุมชน

(๒) เพื่อการก่อสร้าง บำรุงรักษา ซ่อมแซม ถนนให้มีความสะดวกปลอดภัย และการพัฒนาการ คมนาคมและการขนส่งภายในท้องถิ่นให้มีความเชื่อมโยงกับถนนสายหลักในระดับภูมิภาค
(๓) การพัฒนาระบบสาธารณสุขภาคสาธารณสุขการ รวมทั้งโครงสร้างพื้นฐานที่สมบูรณ์และ มาตรฐาน

(๔) เพื่อพัฒนาทักษะการเรียนรู้ของเด็กเล็กภายในชุมชนทั้งด้านร่างกายและจิตใจ ด้วย การศึกษาที่มีคุณภาพ
(๕) เพื่อส่งเสริมการจัดงานกิจกรรมด้านการศึกษาและนันทนาการ การอนุรักษ์หรือสืบสาน วัฒนธรรม ประเพณีและภูมิปัญญาท้องถิ่น
(๖) การพัฒนางานรักษาความสงบเรียบร้อย ความปลอดภัยในชีวิตและทรัพย์สิน การป้องกัน การระงับอัคคีภัย งานป้องกันและบรรเทาสาธารณภัยของท้องถิ่น
(๗) การส่งเสริมให้ประชาชนมีสุขภาพที่ดี
(๘) ส่งเสริมการบริการด้านสังคมสงเคราะห์ และงานสวัสดิการสังคมให้ตอบสนองต่อปัญหาความต้องการของประชาชน
(๙) เพื่อพัฒนากลุ่มอาชีพ และเพิ่มผลผลิตทางการเกษตรอินทรีย์

(๑๐) เพื่อพัฒนาระบบการจัดการสิ่งแวดล้อมอันพึงปรารถนาร่วมกันไม่ให้มีปัญหาภายในชุมชน

(๑๑) เพื่อพัฒนาบุคลากรให้มีประสิทธิภาพในการปฏิบัติงาน และการให้บริการสาธารณะที่มีคุณภาพแก่ประชาชน

กลยุทธ์

๑.๑ ส่งเสริมและพัฒนาศักยภาพอุทยานธรณีโลกเป็นฐานรองรับการขยายตัวด้านการท่องเที่ยวให้เพียงพอควบคู่กับสิ่งแวดล้อมเพื่อความสมดุลของธรรมชาติ
๑.๒ ส่งเสริมและพัฒนาการท่องเที่ยวเชิงนิเวศเชิงสุขภาพ เชิงเรียนรู้ เชิงวัฒนธรรมที่หลากหลายเพื่อสร้างจุดขายรองรับการท่องเที่ยวใหม่ภายใต้ New Normal
๑.๓ ส่งเสริมและพัฒนาระบบสาธารณสุขภาคระบบสารสนเทศและสิ่งอำนวยความสะดวก และความปลอดภัย เพื่อสร้างความมั่นใจให้แก่ นักท่องเที่ยว
๑.๔ พัฒนาแหล่งท่องเที่ยวให้สะอาด สวยงาม มีภูมิทัศน์ และสถาปัตยกรรมที่รองรับอัตลักษณ์ของพื้นที่
๑.๕ พัฒนาเทคโนโลยี การสื่อสาร ข่าวสาร ประชาสัมพันธ์ที่ทันสมัย เพื่อรองรับการท่องเที่ยว
๑.๖ ส่งเสริมและพัฒนาสมรรถนะบุคลากรในสาขาการท่องเที่ยวอย่างต่อเนื่อง

๒.๑ พัฒนาลังการผลิตให้มีมูลค่าเพิ่มขึ้นพร้อมลดต้นทุนและส่งเสริมการแปรรูปสินค้าเกษตร ประมง ปศุสัตว์ ผลไม้ การส่งเสริมการปลูกไม้เศรษฐกิจเพื่อมรดกของลูกหลานในอนาคต เพื่อสร้างฐานรายได้ให้กับเกษตรกร
๒.๒ ส่งเสริมและพัฒนาอาหารฮาลาล และสินค้าฮาลาล เพื่อรองรับการค้าขายชายแดน สร้างแบรนด์ วิสาหกิจชุมชนและนวัตกรรมเพื่อสร้างจุดขายสินค้าไปสู่สากล
๒.๓ ส่งเสริมเศรษฐกิจพอเพียงและความรู้ทฤษฎีใหม่สร้างฐานวิสาหกิจชุมชนและเครือข่ายเกษตรอินทรีย์เพื่อต่อยอดเกษตรกรรุ่นใหม่ให้เข้มแข็ง
๒.๔ ส่งเสริมและพัฒนาตลาดและตลาดดิจิทัลกระจายผลิตภัณฑ์ต่างๆ ไปสู่ชุมชนโลก เพื่อยกระดับรายได้ให้กับประชาชนในพื้นที่อย่างต่อเนื่อง
๒.๕ ส่งเสริมและพัฒนาศักยภาพบุคลากรทางภาคเกษตร วิสาหกิจชุมชน และแรงงานให้มีทักษะ ในอาชีพที่สูงขึ้น ก้าวทันเทคโนโลยี เพื่อความทันสมัยและยั่งยืน
๒.๖ ส่งเสริมและพัฒนาด้านโครงสร้างพื้นฐาน ระบบไฟฟ้า ประปาและวิศวกรรมจราจร ให้เชื่อมโยงและครอบคลุมทุกพื้นที่และมีระบบระบายน้ำที่ดี

๓.๑ ส่งเสริมและพัฒนาคนในท้องถิ่นให้มีศักยภาพ ภูมิปัญญา ทักษะชีวิต พัฒนาสมรรถนะ เพื่อรองรับต่อการเปลี่ยนแปลง และการดำรงชีวิตด้วยความปลอดภัย
๓.๒ ส่งเสริมและพัฒนาคุณภาพการศึกษาทุกระดับให้มีขีดความสามารถในการแข่งขันทั้งด้านภาษา เทคโนโลยี และศิลปะก้าวหน้าทันโลก
๓.๓ ส่งเสริมและพัฒนากองป้องกันบรรเทาสาธารณภัย อุบัติภัย และภัยธรรมชาติ และการใช้นวัตกรรมเพื่อเตือนภัย รวมถึงพัฒนาระบบความปลอดภัยในชีวิตและทรัพย์สินของประชาชน ชุมชน โดยใช้เทคโนโลยีช่วยบริหารจัดการ
๓.๔ ส่งเสริมและพัฒนากีฬา สถานบริการการศึกษา การท่องเที่ยวเชิงกีฬา เพื่อเป็นนันทนาการ และ จัดกิจกรรมทางกีฬาที่หลากหลายต่อเนื่อง สร้างความแข็งแรงของประชาชน และการแข่งขันเป็นชื่อเสียงจังหวัดยกระดับเศรษฐกิจของจังหวัดจากกีฬา
๓.๕ ส่งเสริมและพัฒนาระบบสาธารณสุข และสุขภาพประชาชนให้เข้มแข็งและแข็งแรง ลดความเหลื่อมล้ำในการเข้าถึงบริการสาธารณสุข และการป้องกันโรค
๓.๖ ส่งเสริมและพัฒนาคุณภาพชีวิตให้กับ เด็ก เยาวชน สตรี ผู้สูงอายุ ผู้พิการ และผู้ด้อยโอกาสอย่างต่อเนื่อง
๓.๗ ส่งเสริมและพัฒนาสังคมผู้สูงอายุให้มีคุณภาพชีวิตที่ดี มีประโยชน์ต่อสังคม
๓.๘ ส่งเสริมและสนับสนุนการมีส่วนร่วมในการป้องกันปัญหาเสพติด โดยชุมชน ครอบครัว ศาสนา และองค์กรต่างๆ

๔.๑ ส่งเสริมและสนับสนุนการบริหารจัดการขยะ ขยะอันตรายน้ำเสีย เพื่อลดมลพิษในชุมชน และแหล่งบริการสาธารณะประโยชน์
๔.๒ ส่งเสริมและสนับสนุนสร้างจิตสำนึกของประชาชนในการเฝ้าระวังรักษา ดูแล และแก้ไขปัญหาทรัพยากรธรรมชาติและสิ่งแวดล้อมให้ยั่งยืนเพื่อความสุขของชุมชน
๔.๓ ส่งเสริมและสนับสนุนการเพิ่มพื้นที่สีเขียวให้ชุมชน และฟื้นฟูทรัพยากรธรรมชาติที่เสื่อมโทรมให้อยู่ควบคู่กันได้
๔.๔ ส่งเสริมและบารุงรักษาแหล่งกำเนิดต้นน้ำ ลำธาร เพื่อการแก้ไขปัญหาหน้าท่วม น้ำแล้งซ้ำซาก และการระบายน้ำอย่างรวดเร็ว

๕.๑ เสริมสร้างความเข้มแข็งของภาคประชาชนในกระบวนการมีส่วนร่วมพัฒนาท้องถิ่น สร้างเครือข่ายทำงานเสริมสร้างความเข้มแข็ง เพื่อติดตามตรวจสอบการใช้อำนาจภาครัฐอย่างมีประสิทธิภาพ
๕.๒ สร้างภาคราชการให้มีประสิทธิภาพและปลูกฝังจิตสำนึกข้าราชการให้เห็นความสำคัญและยึดมั่นในหลักธรรมาภิบาล การเปิดเผยข้อมูลข่าวสารที่หลากหลาย
๕.๓ เสริมสร้างประชาธิปไตย ความสมานฉันท์และความมั่นคงในสังคมเพื่อให้สังคมสงบสุข และ มีความปลอดภัย
๕.๔ ส่งเสริมการใช้เทคโนโลยี ข้อมูลและดิจิทัลแพลตฟอร์มเป็นเครื่องมือการบริหารภาคราชการท้องถิ่น

กลยุทธ์

๑.๑ ส่งเสริมและพัฒนาศักยภาพอุทยานธรณีโลก เป็นฐานรองรับการขยายตัวด้านการท่องเที่ยวให้เพียงพอควบคู่กับสิ่งแวดล้อมเพื่อความสมดุลของธรรมชาติ

๑.๒ ส่งเสริมและพัฒนาการท่องเที่ยวเชิงนิเวศ เชิงสุขภาพ เชิงเรียนรู้ เชิงวัฒนธรรมที่หลากหลาย เพื่อสร้างจุดขายรองรับการท่องเที่ยวใหม่ภายใต้ New Normal

๑.๓ ส่งเสริมและพัฒนาาระบบสาธารณสุขระบบสารสนเทศและสิ่งอำนวยความสะดวกและความปลอดภัย เพื่อสร้างความมั่นใจให้แก่นักท่องเที่ยว

๑.๔ พัฒนาแหล่งท่องเที่ยวให้สะอาด สวยงาม มีภูมิทัศน์ และสถาปัตยกรรมที่รองรับอัตลักษณ์ของพื้นที่

๑.๕ พัฒนาเทคโนโลยี การสื่อสาร ข่าวสาร ประชาสัมพันธ์ที่ทันสมัย เพื่อรองรับการท่องเที่ยว

๑.๖ ส่งเสริมและพัฒนาสมรรถนะบุคลากรในสาขาการท่องเที่ยวอย่างต่อเนื่อง

๒.๑ พัฒนาลังการผลิตให้มีมูลค่าเพิ่มขึ้น พร้อมลดต้นทุนและส่งเสริมการแปรรูปสินค้าเกษตร ประมง ปศุสัตว์ ผลไม้ การส่งเสริมการปลูกไม้เศรษฐกิจเพื่อมรดกของลูกหลานในอนาคต เพื่อสร้างฐานรายได้ให้กับเกษตรกร

๒.๒ ส่งเสริมและพัฒนาอาหารฮาลาล และสินค้าฮาลาล เพื่อรองรับการค้าขายชายแดน สร้างแบรนด์วิสาหกิจชุมชนและนวัตกรรมเพื่อสร้างจุดขายสินค้าไปสู่สากล

๒.๓ ส่งเสริมเศรษฐกิจพอเพียงและความรู้ทฤษฎีใหม่ สร้างฐานวิสาหกิจชุมชนและเครือข่ายเกษตรกรอินทรีย์เพื่อต่อยอดเกษตรรุ่นใหม่ให้เข้มแข็ง

๒.๔ ส่งเสริมและพัฒนาตลาดและตลาดดิจิทัลกระจายผลิตภัณฑ์ต่างๆ ไปสู่ชุมชนโลก เพื่อยกระดับรายได้ให้กับประชาชนในพื้นที่อย่างต่อเนื่อง

๒.๕ ส่งเสริมและพัฒนาศักยภาพบุคลากรทางภาคเกษตร วิสาหกิจชุมชน และแรงงานใหม่ทักษะในอาชีพที่สูงขึ้น ก้าวทันเทคโนโลยี เพื่อความทันสมัยและยั่งยืน

๒.๖ ส่งเสริมและพัฒนาด้านโครงสร้างพื้นฐานระบบไฟฟ้า ประปาและวิศวกรรมจราจร ให้เชื่อมโยงและครอบคลุมทุกพื้นที่และมีระบบระบายน้ำที่ดี

๓.๑ ส่งเสริมและพัฒนาคนในท้องถิ่นให้มีศักยภาพ ภูมิปัญญา ทักษะชีวิต พัฒนาสมรรถนะ เพื่อรองรับต่อการเปลี่ยนแปลงและการดำรงชีวิตด้วยความปลอดภัย

๓.๒ ส่งเสริมและพัฒนาคุณภาพการศึกษาทุกระดับให้มีความสามารถในการแข่งขันทั้งด้านภาษา เทคโนโลยี และศิลปะ ก้าวหน้าทันโลก

๓.๓ ส่งเสริมและพัฒนาการป้องกันบรรเทาสาธารณภัย อุบัติภัย และภัยธรรมชาติ และการใช้นวัตกรรมเพื่อเตือนภัย รวมถึงพัฒนาระบบความปลอดภัยในชีวิตและทรัพย์สินของประชาชน ชุมชน โดยใช้เทคโนโลยีช่วยบริหารจัดการ

๓.๔ ส่งเสริมและพัฒนากีฬา สถานบริการการกีฬา การท่องเที่ยวเชิงกีฬา เพื่อเป็นนันทนาการ และ จัดกิจกรรมทางกีฬาที่หลากหลายต่อเนื่อง สร้างความแข็งแรงของประชาชนและการแข่งขันเป็นชื่อเสียงจังหวัดยกระดับเศรษฐกิจของจังหวัดจากการกีฬา

๓.๕ ส่งเสริมและพัฒนาาระบบสาธารณสุข และสุขภาพประชาชนให้เข้มแข็งและแข็งแรง ลดความเหลื่อมล้ำในการเข้าถึงบริการสาธารณสุข และการป้องกันโรค

๓.๖ ส่งเสริมและพัฒนาคุณภาพชีวิตให้กับ เด็ก เยาวชน สตรี ผู้สูงอายุ ผู้พิการ และผู้ด้อยโอกาสอย่างต่อเนื่อง

๓.๗ ส่งเสริมและพัฒนาสังคมผู้สูงวัยให้มีคุณภาพชีวิตที่ดี มีประโยชน์ต่อสังคม

๓.๘ ส่งเสริมและสนับสนุนการมีส่วนร่วมในการป้องกันปัญหา ยาเสพติด โดยชุมชน ครอบครัว ศาสนา และองค์กรต่างๆ

๔.๑ ส่งเสริมและสนับสนุนการบริหารจัดการขยะ ขยะอันตราย น้ำเสีย เพื่อลดมลพิษในชุมชน และแหล่งบริการสาธารณะประโยชน์

๔.๒ ส่งเสริมและสนับสนุนสร้างจิตสำนึกของประชาชนในการเฝ้าระวัง รักษา ดูแล และแก้ไขปัญหาด้านทรัพยากรธรรมชาติและสิ่งแวดล้อมให้ยั่งยืนเพื่อความสุขของชุมชน

๔.๓ ส่งเสริมและสนับสนุนการเพิ่มพื้นที่สีเขียวให้ชุมชน และพื้นที่ทรัพยากรธรรมชาติที่เสื่อมโทรม ให้อยู่ควบคู่กันได้

๔.๔ ส่งเสริมและบำรุงรักษาแหล่งกำเนิดต้นน้ำ ลำธาร เพื่อการแก้ไขปัญหาหมอกน้ำ แอ้ง ซ้ำซาก และการระบายน้ำอย่างรวดเร็ว

๕.๑ เสริมสร้างความเข้มแข็งของภาคประชาชนในกระบวนการมีส่วนร่วมพัฒนาท้องถิ่น สร้างเครือข่ายทำงาน เสริมสร้างความเข้มแข็ง เพื่อติดตามตรวจสอบการใช้อำนาจภาครัฐอย่างมีประสิทธิภาพ

๕.๒ สร้างภาคประชาการให้มีประสิทธิภาพ และปลูกฝังจิตสำนึกข้าราชการให้เห็นความสำคัญและยึดมั่นในหลักธรรมาภิบาล การเปิดเผยข้อมูลข่าวสารที่หลากหลาย

๕.๓ เสริมสร้างประชาธิปไตย ความสมานฉันท์และความมั่นคงในสังคม เพื่อให้สังคมสงบสุข และ มีความปลอดภัย

๕.๔ ส่งเสริมการใช้เทคโนโลยี ข้อมูลและดิจิทัลแพลตฟอร์มเป็นเครื่องมือการบริหารภาคประชาการท้องถิ่น

แผนงาน



๓. การวิเคราะห์เพื่อพัฒนาท้องถิ่น

๓.๑ การวิเคราะห์รอบการจัดทำยุทธศาสตร์ขององค์กรปกครองส่วนท้องถิ่น

(ใช้การวิเคราะห์ SWOT Analysis/Demand (Demand Analysis)/Global Demand และTrend ปัจจัยและสถานการณ์การเปลี่ยนแปลงที่มีผลต่อการพัฒนา อย่างน้อยต้องประกอบด้วยการวิเคราะห์ ศักยภาพด้าน เศรษฐกิจ ด้านสังคม ด้านการศึกษา ด้านผังเมือง ด้านเทคโนโลยี ด้านทรัพยากรธรรมชาติ และสิ่งแวดล้อม)

การวิเคราะห์ศักยภาพเพื่อประเมินสภาพการพัฒนาในปัจจุบัน และโอกาสในการพัฒนาในอนาคตของ องค์กรการบริหารส่วนตำบล เป็นการประเมินถึงโอกาสและภาวะคุกคามหรือข้อจำกัดอันเป็น สภาวะแวดล้อมภายนอกที่มี ผลต่อการพัฒนาท้องถิ่น รวมถึงจุดแข็งและจุดอ่อนของท้องถิ่น อันเป็น สภาวะแวดล้อมภายในขององค์กรปกครองส่วน ท้องถิ่น โดยใช้เทคนิค SWOT analysis เพื่อพิจารณาศักยภาพ การพัฒนาของแต่ละยุทธศาสตร์ ดังนี้

ปัจจัยภายใน การวิเคราะห์ปัจจัยภายในหรือสภาพแวดล้อมภายใน จะทำให้ตำบลทราบถึงความสามารถหรือความ เป็นตัวตนของตำบล

จุดแข็ง (Strength-S)

๑. ประชาชนอยู่ร่วมกันอย่างสงบสุข ไม่มีความขัดแย้งทางด้านศาสนา
๒. ในพื้นที่ไม่มีปัญหาการร้าย ประชาชนพุทธ/อิสลาม อยู่กันอย่างสันติ
๓. ประชาชนมีสุขภาพอนามัยดีครอบครัวมีความอบอุ่น
๔. ประชาชนให้ความสำคัญในการออกกำลังกาย
๕. คนในครัวเรือนมีส่วนร่วมแสดงความคิดเห็นเพื่อประโยชน์ในชุมชน
๖. เกือบทุกครัวเรือน เป็นสมาชิกกลุ่มออมทรัพย์ฯ เป็นสมาชิกกองทุนพัฒนาชะห์ของแต่ละมัสยิด
๗. ประชาชนส่วนมากไปใช้สิทธิเลือกตั้งในชุมชน
๘. ประชาชนส่วนมากมีส่วนร่วมในการทำกิจกรรมเกี่ยวกับการอนุรักษ์ทรัพยากรธรรมชาติ
๙. ผู้สูงอายุและคนพิการผู้ด้อยโอกาสได้รับการดูแลเอาใจใส่ทุกคน
๑๐. พื้นที่ตำบลนาทอน เป็นพื้นที่ที่มีเส้นทางสามารถเชื่อมกับหลายตำบลและหลายอำเภอ
๑๑. มีการจัดตั้งกลุ่มอาชีพ และมีการรวมกลุ่มของประชาชน
๑๒. มีศูนย์พัฒนาเด็กเล็กรองรับการศึกษาก่อนวัยเรียนที่ได้มาตรฐาน
๑๓. มีศูนย์การเรียนรู้ชุมชน เพื่อรองรับการศึกษานอกระบบ
๑๔. มีศูนย์ อปพร. ดำเนินงานป้องกันและบรรเทาสาธารณภัย และการรักษาความปลอดภัย

ในหมู่บ้าน และสถานีตำรวจภูธรทุ่งหว้า

๑๕. มีหน่วยปฏิบัติการการแพทย์ฉุกเฉิน มีผู้เจ้าหน้าที่อาสาสมัครกู้ชีพปฏิบัติหน้าที่ให้ความช่วยเหลือ ตลอดเวลา ๒๔ ชั่วโมง

๑๖. มีวัฒนธรรม ประเพณี และภูมิปัญญาท้องถิ่นที่เป็นเอกลักษณ์และยึดเหนี่ยวจิตใจของคน ในชุมชน

๑๗. เป็นตำบลที่มีแหล่งทุนในชุมชน มีการจัดการท่องเที่ยวโดยชุมชน

๑๘. เป็นตำบลที่มีหมู่บ้านท่องเที่ยว มีแหล่งท่องเที่ยว ถ้า เขา ป่า นา คลอง และทะเล

๑๙. เป็นตำบลที่มีการประชุมร่วมกับทุกภาคส่วนอยู่เสมอ

๒๐. เป็นตำบลมีที่พักสำหรับบริการนักท่องเที่ยว นาทอนโฮมสเตย์

๒๑. ผู้นำมีวิสัยทัศน์และความรู้ เป็นที่ยอมรับจากหน่วยงานและบุคคลทั่วไป

จุดอ่อน (Weakness-W)

๑. ประชาชนมีการออมเงินไม่สม่ำเสมอ
๒. ประชาชนขาดน้ำในช่วงฤดูแล้ง
๓. ประชาชนมีน้ำสะอาด สำหรับดื่มและบริโภคไม่เพียงพอ
๔. ขาดแหล่งน้ำและระบบชลประทาน ในการทำการเกษตร
๕. บางหมู่บ้านมีพื้นที่ลุ่ม น้ำท่วมบ่อย
๖. หมู่บ้านขาดเส้นทางศึกษาธรรมชาติป่าชายเลน สำหรับนักท่องเที่ยว
๗. เกษตรกรขาดความกระตือรือร้นในการรวมกลุ่มเพื่อพัฒนาสินค้าเกษตรและไม่มีตลาด

รองรับผลผลิตทางการเกษตร

๘. ไม่มีโรงพยาบาล
๙. พื้นที่ท่องเที่ยวส่วนใหญ่อยู่ในเขตป่าชายเลนและพื้นที่ไม่มีเอกสารสิทธิ์ จึงเป็นปัญหาที่ไม่เอื้อต่อการลงทุนและการพัฒนาเป็นแหล่งท่องเที่ยว
๑๐. สินค้าทางการเกษตรราคาไม่แน่นอนและราคาตกต่ำ
๑๑. อบต.มีรายได้จากการจัดเก็บเองน้อย งบประมาณส่วนใหญ่ได้รับการอุดหนุนจากส่วนกลาง

ปัจจัยภายนอก หรือสภาพแวดล้อมภายนอก จะทำให้ตำบลทราบถึงโอกาสและอุปสรรคการทำงานของตำบล

โอกาส (Opportunity-O)

๑. หน่วยงานราชการอื่นสนับสนุนให้การช่วยเหลือ
๒. การสนับสนุนการกระจายอำนาจให้แก่องค์กรปกครองส่วนท้องถิ่น ทำให้เข้าถึงความต้องการของประชาชนได้ตรงตามวัตถุประสงค์ และความต้องการของประชาชน
๓. มีการประสานงานที่ดีระหว่าง อบต.กับชุมชน
๔. เป็นพื้นที่ติดทะเลอันดามัน
๕. มีการเชื่อมโยงการท่องเที่ยวทางฝั่งทะเลอันดามัน สามารถดึงดูดนักท่องเที่ยวทั้งชาวไทยและต่างประเทศ
๖. การกระจายอำนาจสู่องค์กรปกครองส่วนท้องถิ่นเป็นโอกาสในการพัฒนาตำบลโดยรวม
๗. ได้รับการสนับสนุนจากงบประมาณจากหน่วยงานต่างๆในการเสริมสร้างความเข้มแข็งและพัฒนาศักยภาพของชุมชน โดยเฉพาะโครงการด้านการดำเนินงานศูนย์พัฒนาครอบครัว
๘. มีพื้นที่ที่เป็นแหล่งทรัพยากรธรรมชาติโดยเฉพาะป่าชายเลนทำให้ได้รับการสนับสนุนส่งเสริมดูแลฟื้นฟูป่าชายเลนจากหน่วยงานภายนอกเป็นประจำ
๙. เครือข่ายการท่องเที่ยวโดยชุมชนเป็นที่ปรึกษาการทำงานของตำบลนาทอน

อุปสรรค (Treat)

๑. งบประมาณมีค่อนข้างจำกัด
๒. กฎหมาย ระเบียบ ข้อบังคับ ขาดความยืดหยุ่นไม่เหมาะสมสอดคล้องกับการกิจ
๓. เบิกจ่ายเงินอุดหนุนของรัฐบาลล่าช้า/ห้วงระยะเวลาในการจัดสรรไม่แน่นอน ตามภารกิจที่ได้รับการถ่ายโอนภาระหน้าที่เพิ่มมากขึ้น
๔. ราคาผลผลิตทางการเกษตรไม่คงที่ เพราะขึ้นอยู่กับกลไกราคาของตลาดโลก
๕. การเกิดภัยทางธรรมชาติส่งผลกระทบต่อ การประกอบอาชีพ ฤดูฝนเกิดน้ำท่วมยังในพื้นที่ทำให้ประชาชนได้รับความเดือดร้อน
๖. งบประมาณในการพัฒนามืออย่างจำกัด
๗. การจัดสรรงบประมาณจากส่วนกลางไม่สอดคล้องกับการดำเนินงาน และไม่เป็นที่ไปตามกฎหมายการกระจายอำนาจให้แก่องค์กรปกครองส่วนท้องถิ่น
๘. กฎระเบียบไม่เอื้ออำนวยต่อการพัฒนาป่าชายเลนและอุทยานแห่งชาติ
๙. ราคาของสินค้าการเกษตรขึ้นอยู่กับ การแปรผันของตลาด
๑๐. ความไม่สงบเรียบร้อยในสามจังหวัดชายแดนภาคใต้มีผลกระทบต่อ การท่องเที่ยว การดำรงชีวิตและการลงทุน
๑๑. การระบาดของโรคติดเชื้อไวรัสโคโรนา ๒๐๑๙

๓.๒ การประเมินสถานการณ์สภาพแวดล้อมภายนอกที่เกี่ยวข้อง

ชื่อปัญหา	สภาพปัญหา	สภาพปัญหาความต้องการ
๑.ปัญหาด้านโครงสร้างพื้นฐาน	- การคมนาคมไม่สะดวก - ระบบประปาหมู่บ้านยังไม่ทั่วถึง - ไฟฟ้าสาธารณะยังไม่เพียงพอ	- ก่อสร้างปรับปรุงซ่อมแซมถนนในเขตพื้นที่ให้ได้มาตรฐานรองรับการ - ขยายเขตระบบประปาให้ทั่วถึงทุกหมู่บ้าน - อุดหนุนการไฟฟ้าส่วนภูมิภาค
๒.ปัญหาด้านแหล่งน้ำ	- ขาดแหล่งน้ำที่สะอาดเพื่อการอุปโภค บริโภค และสำหรับใช้ทำการเกษตร ในฤดูแล้ง - แหล่งน้ำคูคลองตื้นเขินทำให้เกิดน้ำท่วมขังในฤดูฝน	- เพิ่มแหล่งเก็บกักน้ำที่สะอาด - จัดหาแท็งก์น้ำถังน้ำเพิ่ม - ขุดลอกคูคลองต่างๆที่ตื้นเขิน เพื่อการระบายน้ำที่สะดวกและรวดเร็วขึ้น
๓. ปัญหาด้านสาธารณสุข	- ประชาชนยังขาดความสนใจและความรู้ความเข้าใจในการรักษาสุขภาพและปัญหาด้านสุขอนามัย - การระบาดและการป้องกันโรคระบาดต่างๆ (โควิด ๑๙)	- จัดทำโครงการรณรงค์ให้ความรู้แก่ประชาชนเกี่ยวกับโรคต่างๆ และการป้องกันตนเองเบื้องต้น - สนับสนุนงบประมาณเพิ่มในการจัดซื้อเวชภัณฑ์ยาและอุปกรณ์ป้องกันโรคให้กับประชาชน - รณรงค์ร่วมกับประชาชนในการควบคุมและป้องกันโรคระบาดต่างๆโดยเฉพาะโรคไข้เลือดออก (โควิด ๑๙)

ชื่อปัญหา	สภาพปัญหา	สภาพความต้องการการ
๔. ปัญหาด้านเศรษฐกิจและความยากจน	<ul style="list-style-type: none"> -ประชาชนประกอบอาชีพที่ได้รับค่าจ้างน้อยขาดอาชีพเสริมนอกฤดูกาลทำการเกษตร - ประชาชนมีภาระหนี้สินจำนวนมาก - ผลผลิตทางการเกษตรตกต่ำ - การประกอบอาชีพขาดการส่งเสริม 	<ul style="list-style-type: none"> - ส่งเสริมและให้ความรู้เรื่องการทำอาชีพเสริมการทาสหกรรมในครัวเรือนโดยการรวมกลุ่มอาชีพ - ส่งเสริมให้ประชาชนทำการเกษตรและใช้ชีวิตแบบพอเพียง - ส่งเสริมให้มีการแปรรูปผลิตภัณฑ์เพื่อเพิ่มมูลค่า
๕. ปัญหาด้านสังคม	<ul style="list-style-type: none"> -ผู้สูงอายุ ผู้พิการ และผู้ป่วยเอดส์ ถูกทอดทิ้งไม่ได้รับการดูแล - การแพร่ระบาดของยาเสพติดในชุมชน - การทะเลาะวิวาทและการมั่วสุมของกลุ่มวัยรุ่น - จัดเวรยามเฝ้าระวังในเวลากลางคืน - ปัญหาการลักเล็กขโมยน้อย 	<ul style="list-style-type: none"> - จัดสรรเบี้ยยังชีพให้อย่างทั่วถึง - ลดจำนวนผู้เสพยาเสพติดให้น้อยลงโดยส่งเสริมให้เยาวชนเล่นกีฬาและทำกิจกรรมอื่นๆ - จัดเวรยามเฝ้าระวังในเวลากลางคืน - จัดให้มีสายตรวจภายในหมู่บ้าน
๖. ปัญหาด้านการศึกษาการศาสนาวัฒนธรรมท้องถิ่นการกีฬาและนันทนาการ	<ul style="list-style-type: none"> - อัตราการเรียนต่อในระดับที่สูงขึ้นของประชาชนมีน้อย ขาดแหล่งเรียนรู้ที่เป็นการศึกษาตามอัธยาศัยหรือการศึกษา นอกระบบ - วัฒนธรรมท้องถิ่นอันดีงาม ภูมิปัญญาชาวบ้านเริ่มสูญหาย - ประชาชนเข้าร่วมกิจกรรมวัฒนธรรม 	<ul style="list-style-type: none"> - ส่งเสริมการศึกษานอกโรงเรียนหรือการศึกษาระบบทางไกล - จัดทำโครงการส่งเสริมการอนุรักษ์ภูมิปัญญาชาวบ้านให้กับเยาวชนรุ่นหลัง - ส่งเสริมการมีส่วนร่วมของประชาชนในการทำ กิจกรรมต่างๆ กิจกรรมต่างๆ
๗.ปัญหาด้านการเมืองการบริหาร และการพัฒนาบุคลากรท้องถิ่น	<ul style="list-style-type: none"> - ประชาชนบางส่วนยังขาดความรู้ความเข้าใจในระบบการบริหารงานส่วนท้องถิ่น - กระบวนการทำงานของบุคลากรในส่วนท้องถิ่นบางตำแหน่งยัง ไม่มีผู้ดำรงตำแหน่ง (กองช่าง) ทำการทำงานยังไม่ตอบสนองความต้องการของประชาชนได้ 	<ul style="list-style-type: none"> - ส่งเสริมและกระตุ้นให้ประชาชนเข้ามามีบทบาทในการมีส่วนร่วม - ต้องมีบุคลากรให้ครบทุกตำแหน่งตอบสนองความต้องการของประชาชนได้ดีที่สุด

ชื่อปัญหา	สภาพปัญหา	สภาพความต้องการการ
๘ .ปัญหาด้านการจัดการทรัพยากรธรรมชาติ สิ่งแวดล้อมและการท่องเที่ยว	- ปัญหาการจัดการขยะมูลฝอยและสิ่งปฏิกูล - แหล่งท่องเที่ยวสำคัญในพื้นที่ขาดการดูแลรักษา	- รณรงค์ให้ประชาชนมีความรู้ ความเข้าใจในการกำจัดขยะมูลฝอยในบ้านเรือนของตนเองและทำให้ชุมชนของตนเองมีความน่าอยู่มากขึ้น - ส่งเสริมให้มีการดูแลรักษาสถานท่องเที่ยวที่สำคัญในพื้นที่เพื่อส่งเสริมให้เป็นสถานที่ท่องเที่ยว ในอนาคต - รณรงค์ให้มีการปลูกป่า และส่งเสริมให้มีการใช้พื้นที่ให้เป็นประโยชน์

ส่วนที่ ๓
การนำแผนพัฒนาท้องถิ่นไปสู่การปฏิบัติ

๑. ยุทธศาสตร์การพัฒนาและแผนงาน

ที่	ยุทธศาสตร์	ด้าน	แผนงาน	หน่วยงานที่รับผิดชอบ	หน่วยสนับสนุน
๑	ยุทธศาสตร์ที่การพัฒนาการท่องเที่ยวเชิงนิเวศระดับโลกอย่างยั่งยืน	บริการชุมชนและสังคม	-แผนงานการศาสนาวัฒนธรรมและนันทนาการ	กองการศึกษาฯ	ทุกกอง ในอบต.
๒	ยุทธศาสตร์ที่การพัฒนาเศรษฐกิจฐานรากให้เข้มแข็งและยั่งยืน	การเศรษฐกิจ	-แผนงานเคหะชุมชน -แผนงานอุตสาหกรรมและการโยธา	กองช่าง	ทุกกอง ในอบต.
๓	ยุทธศาสตร์ที่พัฒนาศักยภาพคนและสังคมให้ทันสมัยสร้างภูมิปัญญาและการเรียนรู้อย่างต่อเนื่อง	บริการชุมชนและสังคม	-แผนงานรักษาความสงบภายใน -แผนงานการศึกษา -แผนงานสาธารณสุข -แผนงานสังคมสงเคราะห์ -แผนงานสร้างความเข้มแข็งของชุมชน -แผนงานการศาสนาวัฒนธรรมและนันทนาการ -แผนงานงบกลาง	สำนักปลัดการศึกษาฯ กองสาธารณสุข กองสวัสดิการสังคม	ทุกกอง ในอบต.
๔	ยุทธศาสตร์ที่พัฒนาความสมดุลทางทรัพยากรธรรมชาติและสิ่งแวดล้อม	การเศรษฐกิจ	-แผนงานเคหะและชุมชน -แผนงานการเกษตร	สาธารณสุขกอง	ทุกกอง ในอบต.
๕	ยุทธศาสตร์ที่การเสริมสร้างธรรมาภิบาลในการบริหารจัดการองค์กรท้องถิ่น	บริหารงานทั่วไป	-แผนงานบริหารงานทั่วไป	กองสำนักปลัด	ทุกกอง ในอบต.

๒. บัญชีโครงการพัฒนาท้องถิ่น

แบบ ผ.๐๑

บัญชีสรุปโครงการพัฒนา

แผนพัฒนาท้องถิ่น พ.ศ. ๒๕๖๖ - ๒๕๗๗

องค์การบริหารส่วนตำบลนาทอน อำเภอทุ่งหว้า จังหวัดสตูล

ยุทธศาสตร์ / แนวทางการพัฒนา	ปี พ.ศ. ๒๕๖๖		ปี พ.ศ. ๒๕๖๗		ปี พ.ศ. ๒๕๖๘		ปี พ.ศ. ๒๕๖๙		ปี พ.ศ. ๒๕๗๐		รวม ๕ ปี	
	โครงการ	งบประมาณ	โครงการ	งบประมาณ	โครงการ	งบประมาณ	โครงการ	งบประมาณ	โครงการ	งบประมาณ	โครงการ	งบประมาณ
๑) ยุทธศาสตร์ พัฒนาการท่องเที่ยวเชิงนิเวศระดับโลกอย่างยั่งยืน												
๑.๑ แผนงานการศาสนาวัฒนธรรมและนันทนาการ	๙	๒๐๐,๐๐๐	๙	๒๐๐,๐๐๐	๙	๒๐๐,๐๐๐	๙	๒๐๐,๐๐๐	๙	๒๐๐,๐๐๐	๔๕	๑,๐๐๐,๐๐๐
รวม	๙	๒๐๐,๐๐๐	๙	๒๐๐,๐๐๐	๙	๒๐๐,๐๐๐	๙	๒๐๐,๐๐๐	๙	๒๐๐,๐๐๐	๔๕	๑,๐๐๐,๐๐๐
๒) ยุทธศาสตร์ พัฒนาเศรษฐกิจฐานรากให้เข้มแข็งและยั่งยืน												
๒.๑ แผนงานเกษตรและชุมชน	๑	๒๐๐,๐๐๐	๑	๒๐๐,๐๐๐	๑	๒๐๐,๐๐๐	๑	๒๐๐,๐๐๐	๑	๒๐๐,๐๐๐	๕	๑,๐๐๐,๐๐๐
๒.๒ แผนงานอุตสาหกรรมและการโยธา	๒๑	๑๒,๔๐๐,๐๐๐	๒๑	๑๒,๔๐๐,๐๐๐	๒๑	๑๒,๔๐๐,๐๐๐	๒๑	๑๒,๔๐๐,๐๐๐	๒๑	๑๒,๔๐๐,๐๐๐	๑๐๕	๖๒,๐๐๐,๐๐๐
๒.๓ แผนงานการเกษตร	๑๒	๒๐๐,๐๐๐	๑๒	๒๐๐,๐๐๐	๑๒	๒๐๐,๐๐๐	๑๒	๒๐๐,๐๐๐	๑๒	๒๐๐,๐๐๐	๖๐	๑,๐๐๐,๐๐๐
รวม	๓๔	๑๒,๘๐๐,๐๐๐	๓๔	๑๒,๘๐๐,๐๐๐	๓๔	๑๒,๘๐๐,๐๐๐	๓๔	๑๒,๘๐๐,๐๐๐	๓๔	๑๒,๘๐๐,๐๐๐	๑๗๐	๖๔,๐๐๐,๐๐๐
๓) ยุทธศาสตร์ พัฒนาศักยภาพคนและสังคมให้ทันสมัย												
สร้างภูมิปัญญาและ การเรียนรู้อย่างต่อเนื่อง												
๓.๑ แผนงาน รักษาความสงบภายใน	๙	๔๐๙,๕๐๐	๙	๔๐๙,๕๐๐	๙	๔๐๙,๕๐๐	๙	๔๐๙,๕๐๐	๙	๔๐๙,๕๐๐	๔๕	๒,๐๔๗,๕๐๐
๓.๒ แผนงานการศึกษา	๑๔	๖,๑๖๐,๐๐๐	๑๔	๖,๑๖๐,๐๐๐	๑๔	๖,๑๖๐,๐๐๐	๑๔	๖,๑๖๐,๐๐๐	๑๔	๖,๑๖๐,๐๐๐	๗๐	๓๐,๘๐๐,๐๐
๓.๓ แผนงานสาธารณสุข	๑๖	๑,๒๗๒,๕๐๐	๑๖	๑,๒๗๒,๕๐๐	๑๖	๑,๒๗๒,๕๐๐	๑๖	๑,๒๗๒,๕๐๐	๑๖	๑,๒๗๒,๕๐๐	๘๐	๖,๓๖๒,๕๐๐
๓.๔ แผนงานสังคมสงเคราะห์	๑๕	๔๒๕,๐๐๐	๑๕	๔๒๕,๐๐๐	๑๕	๔๒๕,๐๐๐	๑๕	๔๒๕,๐๐๐	๑๕	๔๒๕,๐๐๐	๗๕	๒,๑๒๕,๐๐๐
๓.๕ แผนงานสร้างความเข้มแข็งของชุมชน	๑๐	๒๔๐,๐๐๐	๑๐	๒๔๐,๐๐๐	๑๐	๒๔๐,๐๐๐	๑๐	๒๔๐,๐๐๐	๑๐	๒๔๐,๐๐๐	๕๐	๑,๒๕๐,๐๐๐
๓.๖ แผนงานการศาสนาวัฒนธรรมและนันทนาการ	๒๘	๑,๔๐๐,๐๐๐	๒๘	๑,๔๐๐,๐๐๐	๒๘	๑,๔๐๐,๐๐๐	๒๘	๑,๔๐๐,๐๐๐	๒๘	๑,๔๐๐,๐๐๐	๑๔๐	๗,๐๐๐,๐๐๐
รวม	๙๒	๙,๙๐๗,๐๐๐	๙๒	๙,๙๐๗,๐๐๐	๙๒	๙,๙๐๗,๐๐๐	๙๒	๙,๙๐๗,๐๐๐	๙๒	๙,๙๐๗,๐๐๐	๔๖๐	๔๙,๕๓๕,๐๐๐

บัญชีสรุปโครงการพัฒนา

แผนพัฒนาท้องถิ่น พ.ศ. ๒๕๖๖ - ๒๕๗๗

องค์การบริหารส่วนตำบลนาทอน อำเภอทุ่งหว้า จังหวัดสตูล

ยุทธศาสตร์ / แนวทางการพัฒนา	ปี พ.ศ. ๒๕๖๖		ปี พ.ศ. ๒๕๖๗		ปี พ.ศ. ๒๕๖๘		ปี พ.ศ. ๒๕๖๙		ปี พ.ศ. ๒๕๗๐		รวม ๕ ปี	
	โครงการ	งบประมาณ	โครงการ	งบประมาณ	โครงการ	งบประมาณ	โครงการ	งบประมาณ	โครงการ	งบประมาณ	โครงการ	งบประมาณ
๔) ยุทธศาสตร์ พัฒนาความสมดุลทางทรัพยากรธรรมชาติและสิ่งแวดล้อม												
๔.๑ แผนงาน เคหะและชุมชน	๔	๒๔๐,๐๐๐	๔	๒๔๐,๐๐๐	๔	๒๔๐,๐๐๐	๔	๒๔๐,๐๐๐	๔	๒๔๐,๐๐๐	๒๐	๑,๒๐๐,๐๐๐
๔.๒ แผนงาน การเกษตร	๗	๓๑๐,๐๐๐	๗	๓๑๐,๐๐๐	๗	๓๑๐,๐๐๐	๗	๓๑๐,๐๐๐	๗	๓๑๐,๐๐๐	๓๕	๑,๕๕๐,๐๐๐
รวม	๑๑	๕๕๐,๐๐๐	๑๑	๕๕๐,๐๐๐	๑๑	๕๕๐,๐๐๐	๑๑	๕๕๐,๐๐๐	๑๑	๕๕๐,๐๐๐	๕๕	๒,๗๕๐,๐๐๐
๕) ยุทธศาสตร์ เสริมสร้างธรรมาภิบาลในการบริหารจัดการองค์กรท้องถิ่น												
๕.๑ แผนงานบริหารงานทั่วไป	๑๕	๒,๓๒๐,๐๐๐	๑๕	๒,๓๒๐,๐๐๐	๑๕	๒,๓๒๐,๐๐๐	๑๕	๒,๓๒๐,๐๐๐	๑๕	๒,๓๒๐,๐๐๐	๗๕	๑๑,๖๐๐,๐๐๐
รวม	๑๕	๒,๓๒๐,๐๐๐	๑๕	๒,๓๒๐,๐๐๐	๑๕	๒,๓๒๐,๐๐๐	๑๕	๒,๓๒๐,๐๐๐	๑๕	๒,๓๒๐,๐๐๐	๗๕	๑๑,๖๐๐,๐๐๐
รวมทั้งสิ้น	๑๖๑	๒๕,๗๗๗,๐๐๐	๑๖๑	๒๕,๗๗๗,๐๐๐	๑๖๑	๒๕,๗๗๗,๐๐๐	๑๖๑	๒๕,๗๗๗,๐๐๐	๑๖๑	๒๕,๗๗๗,๐๐๐	๘๐๕	๑๒๙,๘๘๕,๐๐๐

บัญชีรูปโครงการพัฒนา ที่นำมาจากแผนพัฒนาหมู่บ้านและแผนชุมชน
องค์การบริหารส่วนตำบลนาทอน อำเภอทุ่งหว้า จังหวัดสตูล

ยุทธศาสตร์ /แนวทางการพัฒนา	ปี พ.ศ. ๒๕๖๖		ปี พ.ศ. ๒๕๖๗		ปี พ.ศ. ๒๕๖๘		ปี พ.ศ. ๒๕๖๙		ปี พ.ศ. ๒๕๗๐		รวม ๕ ปี	
	จำนวนโครงการ	งบประมาณ (บาท)	จำนวนโครงการ	งบประมาณ (บาท)	จำนวนโครงการ	งบประมาณ (บาท)	จำนวนโครงการ	งบประมาณ (บาท)	จำนวนโครงการ	งบประมาณ (บาท)	จำนวนโครงการ	งบประมาณ (บาท)
๒) ยุทธศาสตร์ พัฒนาเศรษฐกิจฐานรากให้เข้มแข็งและยั่งยืน												
๒.๑ แผนงานเคหะและชุมชน												
๒.๒ แผนงานอุตสาหกรรมและการโยธา	๑๕	๑๑,๓๓๐,๘๐๐	๓๒	๓๒,๕๙๖,๐๐๐	๒๗	๓๖,๗๖๑,๑๐๐	๒๐	๑๐,๔๙๗,๔๐๐	๙	๔,๕๐๑,๒๐๐	๑๐๓	๙๕,๖๐๖,๕๐๐
๒.๓ แผนงานการเกษตร												
รวม	๑๕	๑๑,๓๓๐,๘๐๐	๓๒	๓๒,๕๙๖,๐๐๐	๒๗	๓๖,๗๖๑,๑๐๐	๒๐	๑๐,๔๙๗,๔๐๐	๙	๔,๕๐๑,๒๐๐	๑๐๓	๙๕,๖๐๖,๕๐๐
รวมทั้งสิ้น	๑๕	๑๑,๓๓๐,๘๐๐	๓๒	๓๒,๕๙๖,๐๐๐	๒๗	๓๖,๗๖๑,๑๐๐	๒๐	๑๐,๔๙๗,๔๐๐	๙	๔,๕๐๑,๒๐๐	๑๐๓	๙๕,๖๐๖,๕๐๐

แผนพัฒนาท้องถิ่น (พ.ศ. ๒๕๖๖ - ๒๕๗๐)

องค์การบริหารส่วนตำบลนาทอน อำเภอทุ่งหว้า จังหวัดสตูล

ก. ยุทธศาสตร์จังหวัดที่ ๑. การเสริมสร้างเศรษฐกิจ และสร้างมูลค่าเพิ่มจากอุทยานธรณีโลก การท่องเที่ยว การเกษตรและการค้าสู่อาเซียนที่เติบโตอย่างต่อเนื่อง

ข. ยุทธศาสตร์การพัฒนาขององค์การปกครองส่วนท้องถิ่นในเขตจังหวัด ๑. พัฒนาการท่องเที่ยวเชิงนิเวศระดับโลกอย่างยั่งยืน

๑. ยุทธศาสตร์ พัฒนาการท่องเที่ยวเชิงนิเวศระดับโลกอย่างยั่งยืน

๑.๑ แผนงานการศาสนาวัฒนธรรมและนันทนาการ

ที่	โครงการ	วัตถุประสงค์	เป้าหมาย	งบประมาณ					ตัวชี้วัด	ผลที่คาดว่าจะได้รับ	หน่วยงาน
			(ผลผลิตของโครงการ)	๒๕๖๖ (บาท)	๒๕๖๗ (บาท)	๒๕๖๘ (บาท)	๒๕๖๙(บาท)	๒๕๗๐(บาท)			
๑	โครงการอบรมผู้นำเที่ยวท้องถิ่น ตำบลนาทอน	เพื่อสนับสนุนให้บุคลากรมีความรู้และประสบการณ์ด้านการท่องเที่ยว	ประชาชนเด็กเยาวชนเป็นมัคคุเทศก์มีอาชีพ	๒๐,๐๐๐	๒๐,๐๐๐	๒๐,๐๐๐	๒๐,๐๐๐	๒๐,๐๐๐	ร้อยละของจำนวนผู้เข้ารับการอบรมที่มีความรู้เพิ่มขึ้น	มีจำนวนมัคคุเทศก์น้อยเพิ่มขึ้น	สำนักปลัด
๒	โครงการจัดฝึกอบรมเจ้าหน้าที่ผู้นำชุมชนด้านการป้องกันและบรรเทาอุบัติภัยด้านท่องเที่ยว	เพื่อสนับสนุนให้บุคลากรมีความรู้ด้านการป้องกันและบรรเทาอุบัติภัยเกี่ยวกับการท่องเที่ยว	เจ้าหน้าที่ผู้นำชุมชนตำบลนาทอน	๓๐,๐๐๐	๓๐,๐๐๐	๓๐,๐๐๐	๓๐,๐๐๐	๓๐,๐๐๐	ร้อยละของจำนวนผู้เข้ารับการอบรมที่มีความรู้เพิ่มขึ้น	บุคลากรมีผู้นำชุมชนมีความรู้ด้านการป้องกันและบรรเทาอุบัติภัยเกี่ยวกับการท่องเที่ยวยิ่งขึ้น	สำนักปลัด
๓	โครงการอบรมพัฒนาศักยภาพชุมชนด้านการท่องเที่ยวภายในตำบลนาทอน	เพื่อเพิ่มศักยภาพคนในชุมชนให้มีความรู้ความเข้าใจด้านการจัดการท่องเที่ยว	ผู้นำการท่องเที่ยวชุมชนที่มีแหล่งในตำบลนาทอน	๒๐,๐๐๐	๒๐,๐๐๐	๒๐,๐๐๐	๒๐,๐๐๐	๒๐,๐๐๐	จำนวนชุมชนได้รับการพัฒนาศักยภาพการจัดการท่องเที่ยวเพิ่มขึ้น	คนในชุมชนให้มีความรู้ความเข้าใจด้านการจัดการท่องเที่ยว	สำนักปลัด
				๗๐,๐๐๐	๗๐,๐๐๐	๗๐,๐๐๐	๗๐,๐๐๐	๗๐,๐๐๐			

ก. ยุทธศาสตร์จังหวัดที่ ๑. การเสริมสร้างเศรษฐกิจ และสร้างมูลค่าเพิ่มจากอุทยานธรณีโลก การท่องเที่ยว การเกษตรและการค้าสู่อาเซียนที่เติบโตอย่างต่อเนื่อง

ข. ยุทธศาสตร์การพัฒนาขององค์การปกครองส่วนท้องถิ่นในเขตจังหวัด ๑. พัฒนาการท่องเที่ยวอย่างมีคุณภาพและยั่งยืน

๑. ยุทธศาสตร์ ยุทธศาสตร์พัฒนาการท่องเที่ยวอย่างมีคุณภาพและยั่งยืน

๑.๑ แผนงานการศาสนาวัฒนธรรมและนันทนาการ

ที่	โครงการ	วัตถุประสงค์	เป้าหมาย (ผลผลิตของโครงการ)	งบประมาณ					ตัวชี้วัด KPI	ผลที่คาดว่าจะ จะได้รับ	หน่วยงาน รับผิดชอบ
				๒๕๖๖ (บาท)	๒๕๖๗ (บาท)	๒๕๖๘ (บาท)	๒๕๖๙(บาท)	๒๕๗๐(บาท)			
๔	โครงการอบรมเชิงปฏิบัติการ การพัฒนาศักยภาพการผู้ ให้บริการที่พักโฮมสเตย์ ภายใน ตำบล	เพื่ออบรมเชิงปฏิบัติการ การพัฒนาศักยภาพการ ให้บริการที่พักโฮมสเตย์ ภายในตำบล	ผู้ให้บริการบ้านพักโฮมสเตย์	๑๐,๐๐๐	๑๐,๐๐๐	๑๐,๐๐๐	๑๐,๐๐๐	๑๐,๐๐๐	ประชาชน นักท่องเที่ยวมี ความพึงพอใจ ร้อยละ ๘๐	ประชาชนมีรายได้ จากนักท่องเที่ยว ที่มาเที่ยว	สำนักปลัด
๕	โครงการท่องเที่ยวชุมชน อุทยานธรณีโลก	เพื่อจัดงานส่งเสริมการ ท่องเที่ยวอุทยานธรณี โลก	จัดงานส่งเสริมการท่องเที่ยว อุทยานธรณีโลก ตำบลนาทอน	๑๐๐,๐๐๐	๑๐๐,๐๐๐	๑๐๐,๐๐๐	๑๐๐,๐๐๐	๑๐๐,๐๐๐	จำนวน นักท่องเที่ยวที่มา เที่ยวอุทยานธรณี โลกเพิ่มมากขึ้น	เพิ่มรายได้แก่ชุมชน เพิ่ม เพิ่มจำนวน	สำนักปลัด/ กองช่าง
๖	โครงการพัฒนาแหล่งท่องเที่ยว ชุมชนตำบลนาทอน	เพื่อพัฒนาแหล่ง ท่องเที่ยวในชุมชนให้มี ความสะดวกพร้อม บริการนักท่องเที่ยว	พัฒนาแหล่งท่องเที่ยวชุมชน ตำบลนาทอน หมู่ที่ ๑-๙	๑๐๐,๐๐๐	๑๐๐,๐๐๐	๑๐๐,๐๐๐	๑๐๐,๐๐๐	๑๐๐,๐๐๐	แหล่งท่องเที่ยว ในชุมชนได้รับการ พัฒนาร้อยละ ๘๐	ประชาชนในชุมชน มีรายได้เพิ่มขึ้นจาก การท่องเที่ยว	สำนักปลัด/ สำนักปลัด
๗	โครงการส่งเสริมกลุ่มท่องเที่ยว โดยชุมชนตำบลนาทอน	เพื่อสร้างเสริมเพิ่ม ศักยภาพให้กลุ่ม ท่องเที่ยวโดยชุมชนใน ตำบลนาทอน มีความ เข้มแข็งพึ่งพาตนเองได้	กลุ่มท่องเที่ยวโดยชุมชนตำบล นาทอน หมู่ที่ ๑-๙	๕๐,๐๐๐	๕๐,๐๐๐	๕๐,๐๐๐	๕๐,๐๐๐	๕๐,๐๐๐	กลุ่มท่องเที่ยวใน ชุมชนมีความ เข้มแข็งร้อยละ ๘๐	ประชาชนในชุมชน มีรายได้เพิ่มขึ้นจาก การท่องเที่ยว	สำนักปลัด
				๒๖๐,๐๐๐	๒๖๐,๐๐๐	๒๖๐,๐๐๐	๒๖๐,๐๐๐	๒๖๐,๐๐๐			

รายละเอียดโครงการพัฒนา
แผนพัฒนาท้องถิ่น (พ.ศ. ๒๕๖๖ - ๒๕๗๐)
องค์การบริหารส่วนตำบลนาทอน อำเภอทุ่งหว้า จังหวัดสตูล

ก. ยุทธศาสตร์จังหวัดที่ ๑. การเสริมสร้างเศรษฐกิจ และสร้างมูลค่าเพิ่มจากอุทยานธรณีโลก การท่องเที่ยว การเกษตรและการค้าสู่อาเซียน ที่เติบโตอย่างต่อเนื่อง

ข. ยุทธศาสตร์การพัฒนาขององค์กรปกครองส่วนท้องถิ่นในเขตจังหวัด ยุทธศาสตร์ที่ ๒ พัฒนาเศรษฐกิจฐานรากให้เข้มแข็งและยั่งยืน

๒. ยุทธศาสตร์ พัฒนาเศรษฐกิจฐานรากให้เข้มแข็งและยั่งยืน

๒.๑ แผนงานเคหะชุมชน

ที่	โครงการ	วัตถุประสงค์	เป้าหมาย	งบประมาณ					ตัวชี้วัด	ผลที่คาดว่าจะได้รับ	หน่วยงาน
			(ผลผลิตของโครงการ)	๒๕๖๖ (บาท)	๒๕๖๗ (บาท)	๒๕๖๘ (บาท)	๒๕๖๙(บาท)	๒๕๗๐(บาท)	KPI	จะได้รับ	รับผิดชอบ
๑	อุดหนุนการไฟฟ้าส่วนภูมิภาค อำเภอละงู	เพื่อให้ประชาชนมีไฟฟ้าใช้อย่างทั่วถึง เพื่อให้ประชาชนความปลอดภัยในชีวิตและทรัพย์สิน	อุดหนุนไฟฟ้าส่วนภูมิภาคอำเภอละงู ขยายเขตสายดับขยายเขตไฟฟ้า แรงต่ำ ขยายเขตไฟฟ้าแรงสูง หมู่ที่ ๑-๙-	๔๐๐,๐๐๐	๔๐๐,๐๐๐	๔๐๐,๐๐๐	๔๐๐,๐๐๐	๔๐๐,๐๐๐	ร้อยละของครัวเรือนที่มีไฟฟ้าใช้	ประชาชนมีไฟฟ้าใช้อย่างทั่วถึง ประชาชนมีความปลอดภัยในชีวิตและทรัพย์สิน	กองช่าง/ หน่วยงานอื่นที่เกี่ยวข้อง
				๔๐๐,๐๐๐	๔๐๐,๐๐๐	๔๐๐,๐๐๐	๔๐๐,๐๐๐	๔๐๐,๐๐๐			

ก. ยุทธศาสตร์ที่จังหวัดที่ ๑. การเสริมสร้างเศรษฐกิจ และสร้างมูลค่าเพิ่มจากอุทยานธรณีโลก การท่องเที่ยว การเกษตรและการค้าสู่อาเซียน ที่เติบโตอย่างต่อเนื่อง

ข. ยุทธศาสตร์การพัฒนาขององค์กรปกครองส่วนท้องถิ่นในเขตจังหวัด ยุทธศาสตร์ที่ ๒ พัฒนาเศรษฐกิจฐานรากให้เข้มแข็งและยั่งยืน

๒. ยุทธศาสตร์ พัฒนาเศรษฐกิจฐานรากให้เข้มแข็งและยั่งยืน

๒.๒ แผนงานอุตสาหกรรมและการโยธา

ที่	โครงการ	วัตถุประสงค์	เป้าหมาย (ผลผลิตของโครงการ)	งบประมาณ					ตัวชี้วัด KPI	ผลที่คาดว่าจะ จะได้รับ	หน่วยงาน รับผิดชอบ
				๒๕๖๖ (บาท)	๒๕๖๗ (บาท)	๒๕๖๘ (บาท)	๒๕๖๙(บาท)	๒๕๗๐(บาท)			
๑	โครงการติดตั้งไฟฟ้า สาธารณะภายในตำบล (ทุกซอยของแต่ละ หมู่บ้าน)	เพื่อเพิ่มแสงสว่าง เพื่อให้ประชาชนมี ความปลอดภัยใน ชีวิตและทรัพย์สิน	เพิ่มไฟฟ้าสาธารณะ ส่องสว่าง หมู่ที่ ๑-๙	๑๐๐,๐๐๐	๑๐๐,๐๐๐	๑๐๐,๐๐๐	๑๐๐,๐๐๐	๑๐๐,๐๐๐	เพิ่มแสงสว่าง เพื่อให้ประชาชน เพิ่มขึ้น	ประชาชนมี ประชาชน ความปลอดภัย ในชีวิตและ ทรัพย์สิน	กองช่าง
๒	โครงการซ่อมแซม ไฟฟ้าสาธารณะ ภายในตำบล	เพื่อเพิ่มแสงสว่าง เพื่อให้ประชาชนมี ความปลอดภัยใน ชีวิตและทรัพย์สิน	ซ่อมแซมไฟฟ้า สาธารณะ หมู่ที่ ๑-๙	๑๕๐,๐๐๐	๑๕๐,๐๐๐	๑๕๐,๐๐๐	๑๕๐,๐๐๐	๑๕๐,๐๐๐	ซ่อมแซมไฟฟ้า สาธารณะเพิ่มขึ้น	ประชาชนมี ประชาชน ความปลอดภัย ในชีวิตและ ทรัพย์สิน	กองช่าง
๓	โครงการก่อสร้าง ระบบประปาภายใน ตำบล	เพื่อให้มีน้ำประปา สำหรับอุปโภค บริโภคอย่างเพียงพอ	ก่อสร้างระบบประปาผิว ดิน,บ่อบาดาล ม.๑-๙	๘๐๐,๐๐๐	๘๐๐,๐๐๐	๘๐๐,๐๐๐	๘๐๐,๐๐๐	๘๐๐,๐๐๐	จำนวนครัวเรือนมี น้ำใช้อย่างเพียงพอ	ประชาชนมี น้ำประปาใช้ อย่างทั่วถึงและ มีคุณภาพ	กองช่าง
๔	โครงการขยายเขต ระบบประปาในตำบล นาทอน	เพื่อให้มีน้ำประปา สำหรับอุปโภค บริโภคอย่าง เพียงพอ	ขยายเขตท่อประปา ม.๑-๙	๘๐๐,๐๐๐	๘๐๐,๐๐๐	๘๐๐,๐๐๐	๘๐๐,๐๐๐	๘๐๐,๐๐๐	จำนวนครัวเรือน มีน้ำใช้อย่าง เพียงพอ	ประชาชนมีน้ำ ใช้อุปโภคและ บริโภค	กองช่าง
				๑,๘๕๐,๐๐๐	๑,๘๕๐,๐๐๐	๑,๘๕๐,๐๐๐	๑,๘๕๐,๐๐๐	๑,๘๕๐,๐๐๐			

ก. ยุทธศาสตร์จังหวัดที่ ๑. การเสริมสร้างเศรษฐกิจ และสร้างมูลค่าเพิ่มจากอุทยานธรณีโลก การท่องเที่ยว การเกษตรและการค้าสู่อาเซียน ที่เติบโตอย่างต่อเนื่อง

ข. ยุทธศาสตร์การพัฒนาขององค์กรปกครองส่วนท้องถิ่นในเขตจังหวัด ยุทธศาสตร์ที่ ๒ พัฒนาเศรษฐกิจฐานรากให้เข้มแข็งและยั่งยืน

๒. ยุทธศาสตร์ พัฒนาเศรษฐกิจฐานรากให้เข้มแข็งและยั่งยืน

๒.๒ แผนงาน แผนงานอุตสาหกรรมและการโยธา

ที่	โครงการ	วัตถุประสงค์	เป้าหมาย (ผลผลิตของโครงการ)	งบประมาณและที่มา					ตัวชี้วัด KPI	ผลที่คาดว่าจะ จะได้รับ	หน่วยงาน รับผิดชอบ
				๒๕๖๖ (บาท)	๒๕๖๗ (บาท)	๒๕๖๘ (บาท)	๒๕๖๙(บาท)	๒๕๗๐(บาท)			
๕	โครงการจัดซื้อไฟฟ้า สาธารณะพลังงาน แสงอาทิตย์(โซลาร์เซลล์)	เพื่อให้มีไฟฟ้าส่อง ทางสาธารณะใช้ เพื่อความสะดวก	ติดตั้งโคมไฟฟ้าโซลาร์เซลล์ ภายในตำบลรายละเอียด ตามแบบแปลนที่ อบต. กำหนด ภายในตำบล หมู่ ที่ ๑-๙	๔๐๐,๐๐๐	๔๐๐,๐๐๐	๔๐๐,๐๐๐	๔๐๐,๐๐๐	๔๐๐,๐๐๐	เพิ่มแสงสว่าง เพื่อให้ประชาชน เพิ่มขึ้น	ประชาชนมี ประชาชน ความปลอดภัย ในชีวิตและ ทรัพย์สิน	กองช่าง
๖	โครงการซ่อมแซม และปรับปรุงระบบ ประปาภายในตำบล	เพื่อให้มีน้ำประปา สำหรับอุปโภค บริโภคอย่าง เพียงพอ	ปรับปรุงระบบประปา ภายในตำบลรายละเอียด ตามแบบแปลนที่ อบต. กำหนด ภายในตำบล หมู่ ที่ ๑-๙	๑,๐๐๐,๐๐๐	๑,๐๐๐,๐๐๐	๑,๐๐๐,๐๐๐	๑,๐๐๐,๐๐๐	๑,๐๐๐,๐๐๐	จำนวนครัวเรือนมี น้ำใช้อย่างเพียงพอ	ประชาชนมีน้ำ ใช้การอุปโภค และบริโภคอย่าง เพียงพอ	กองช่าง
๗	โครงการขุดลอกแหล่ง น้ำสาธารณะภายใน ตำบล	เพื่อป้องกันและ แก้ไขปัญหา ท่วมขังเพื่อมีน้ำ อุปโภคและบริโภค ใช้	ขุดลอกหัวขุดลอกสระ น้ำขุดลอกคลอง สาธารณะ รายละเอียด ตามแบบแปลนที่ อบต. กำหนด ภายในตำบล หมู่ที่ ๑-๙	๑,๐๐๐,๐๐๐	๑,๐๐๐,๐๐๐	๑,๐๐๐,๐๐๐	๑,๐๐๐,๐๐๐	๑,๐๐๐,๐๐๐	จำนวนครัวเรือน มีน้ำใช้อย่าง เพียงพอ	ประชาชนมีน้ำ ใช้การอุปโภค และบริโภค อย่างเพียงพอ	กองช่าง/ และ หน่วยงานที่ เกี่ยวข้อง
				๒,๔๐๐,๐๐๐	๒,๔๐๐,๐๐๐	๒,๔๐๐,๐๐๐	๒,๔๐๐,๐๐๐	๒,๔๐๐,๐๐๐			

ก. ยุทธศาสตร์ที่จังหวัดที่ ๑. การเสริมสร้างเศรษฐกิจ และสร้างมูลค่าเพิ่มจากอุทยานธรณีโลก การท่องเที่ยว การเกษตรและการค้าสู่อาเซียน ที่เติบโตอย่างต่อเนื่อง

ข. ยุทธศาสตร์การพัฒนาขององค์กรปกครองส่วนท้องถิ่นในเขตจังหวัด ยุทธศาสตร์ที่ ๒ พัฒนาเศรษฐกิจฐานรากให้เข้มแข็งและยั่งยืน

๒. ยุทธศาสตร์ พัฒนาเศรษฐกิจฐานรากให้เข้มแข็งและยั่งยืน

๒.๒ แผนงาน แผนงานอุตสาหกรรมและการโยธา

ที่	โครงการ	วัตถุประสงค์	เป้าหมาย (ผลผลิตของโครงการ)	งบประมาณและที่มา					ตัวชี้วัด KPI	ผลที่คาดว่าจะ จะได้รับ	หน่วยงาน รับผิดชอบ
				๒๕๖๖ (บาท)	๒๕๖๗ (บาท)	๒๕๖๘ (บาท)	๒๕๖๙(บาท)	๒๕๗๐(บาท)			
๘	โครงการขุดลอกแหล่งน้ำสาธารณะภายในตำบล	เพื่อป้องกันและแก้ไขปัญหาน้ำท่วมขังเพื่อมีน้ำอุปโภคและบริโภคใช้	ขุดลอกห้วยขุดลอกสระน้ำขุดลอกคลองสาธารณะ รายละเอียดตามแบบแปลนที่ อบต. กำหนด ภายในตำบล หมู่ที่ ๑-๙	๕๐๐,๐๐๐	๕๐๐,๐๐๐	๕๐๐,๐๐๐	๕๐๐,๐๐๐	๕๐๐,๐๐๐	จำนวนครัวเรือนมีน้ำใช้อย่างเพียงพอ	ประชาชนมีน้ำใช้การอุปโภคและบริโภคอย่างเพียงพอ	กองช่าง/และหน่วยงานที่เกี่ยวข้อง
๙	โครงการขุดบ่อน้ำตื้น/ขุดลอกบ่อน้ำตื้นภายในตำบลนาทอน	เพื่อให้ประชาชนอุปโภคและบริโภค	ขุดบ่อน้ำตื้น/ขุดลอกบ่อน้ำตื้นหมู่ที่ ๑-๙	๒๐๐,๐๐๐	๒๐๐,๐๐๐	๒๐๐,๐๐๐	๒๐๐,๐๐๐	๒๐๐,๐๐๐	จำนวนครัวเรือนมีน้ำใช้อย่างเพียงพอ	ประชาชนมีน้ำใช้อุปโภคบริโภคที่ทั่วถึงในฤดูแล้ง	กองช่าง/หน่วยอื่น
๑๐	โครงการขุดเจาะบ่อบาดาลภายในตำบล	เพื่อสามารถผลิตน้ำประปาใช้อุปโภคและบริโภค	ขุดเจาะบ่อบาดาลหมู่ที่ ๑-๙	๑๐๐,๐๐๐	๑๐๐,๐๐๐	๑๐๐,๐๐๐	๑๐๐,๐๐๐	๑๐๐,๐๐๐	จำนวนครัวเรือนมีน้ำใช้อย่างเพียงพอ	ประชาชนมีน้ำใช้อุปโภคบริโภคที่ทั่วถึงในฤดูแล้ง	กองช่าง/หน่วยอื่น
๑๑	โครงการขุดลอกคูระบายน้ำในตำบล	เพื่อลดปัญหาน้ำท่วมขัง เพื่ออำนวยความสะดวกประชาชน	ขุดลอกคูระบายน้ำแบบแปลนที่ อบต.กำหนด หมู่ที่ ๑-๙	๓๐๐,๐๐๐	๓๐๐,๐๐๐	๓๐๐,๐๐๐	๓๐๐,๐๐๐	๓๐๐,๐๐๐	สามารถลดปัญหาน้ำท่วมขังได้ ๙๐ เปอร์เซ็นต์	ประชาชนได้รับความสะดวกยิ่งขึ้น	กองช่าง
				๑,๑๐๐,๐๐๐	๑,๑๐๐,๐๐๐	๑,๑๐๐,๐๐๐	๑,๑๐๐,๐๐๐	๑,๑๐๐,๐๐๐			

ก. ยุทธศาสตร์จังหวัดที่ ๑. การเสริมสร้างเศรษฐกิจ และสร้างมูลค่าเพิ่มจากอุทยานธรณีโลก การท่องเที่ยว การเกษตรและการค้าสู่อาเซียน ที่เติบโตอย่างต่อเนื่อง

ข. ยุทธศาสตร์การพัฒนาขององค์กรปกครองส่วนท้องถิ่นในเขตจังหวัด ยุทธศาสตร์ที่ ๒ พัฒนาเศรษฐกิจฐานรากให้เข้มแข็งและยั่งยืน

๒. ยุทธศาสตร์ พัฒนาเศรษฐกิจฐานรากให้เข้มแข็งและยั่งยืน

๒.๒ แผนงาน แผนงานอุตสาหกรรมและการโยธา

ที่	โครงการ	วัตถุประสงค์	เป้าหมาย (ผลผลิตของโครงการ)	งบประมาณและที่มา					ตัวชี้วัด KPI	ผลที่คาดว่าจะได้รับ	หน่วยงาน รับผิดชอบ
				๒๕๖๖ (บาท)	๒๕๖๗ (บาท)	๒๕๖๘ (บาท)	๒๕๖๙(บาท)	๒๕๗๐(บาท)			
๑๒	โครงการซ่อมแซมท่อระบายน้ำคสล.ภายในตำบล	เพื่อซ่อมแซมท่อระบายน้ำคสล.ให้ใช้ได้ ตามปกติ	ซ่อมแซมท่อระบายน้ำคสล. รายละเอียดตามแบบแปลนที่ อบต. กำหนด ภายในตำบล หมู่ที่ ๑-๙	๒๐๐,๐๐๐	๒๐๐,๐๐๐	๒๐๐,๐๐๐	๒๐๐,๐๐๐	๒๐๐,๐๐๐	ลดปัญหาน้ำท่วม ร้อยละ ๘๐	สามารถลดปัญหาน้ำท่วม ชั่งได้ดียิ่งขึ้น	กองช่าง
๑๓	โครงการปรับปรุงและซ่อมแซมถนนดินเดิมภายในตำบล	เพื่อซ่อมแซมถนนให้ใช้ได้ ตามปกติ และลดปัญหาน้ำท่วมขัง	ปรับปรุงและซ่อมแซมถนนดินเดิมและวางท่อระบายน้ำ รายละเอียดตามแบบแปลนที่ อบต. กำหนดภายในตำบล หมู่ที่ ๑-๙	๑,๕๐๐,๐๐๐	๑,๕๐๐,๐๐๐	๑,๕๐๐,๐๐๐	๑,๕๐๐,๐๐๐	๑,๕๐๐,๐๐๐	ความพึงพอใจ ร้อยละ ๘๐ ของผู้ใช้เส้นทาง สัญจรไปมา	ประชาชนมีน้ำใช้การอุปโภคและบริโภคอย่างเพียงพอ	กองช่าง
๑๔	โครงการซ่อมแซมถนนคอนกรีตเสริมเหล็กภายในตำบล	เพื่อซ่อมแซมและซ่อมสร้างถนนให้ใช้ได้ ตามปกติ	ซ่อมแซมถนนคอนกรีตเสริมเหล็กหมู่ที่ ๑-๙	๒๐๐,๐๐๐	๒๐๐,๐๐๐	๒๐๐,๐๐๐	๒๐๐,๐๐๐	๒๐๐,๐๐๐	ความพึงพอใจ ร้อยละ ๘๐ ของผู้ใช้เส้นทาง สัญจรไปมา	ประชาชนได้รับความสะดวกในการสัญจรยิ่งขึ้น	กองช่าง
๑๕	โครงการซ่อมแซมและปรับปรุงระบบประปาภายในตำบล หมู่ที่ ๔, ๘, ๙	เพื่อซ่อมแซมถนนให้ใช้ได้ ตามปกติ และลดปัญหาน้ำท่วมขัง	ปรับปรุงและซ่อมแซมระบบประปา สถานที่ก่อสร้างหมู่ที่ ๔, ๘	๒,๗๐๐,๐๐๐					จำนวนครัวเรือนมีน้ำใช้อย่างเพียงพอ	ประชาชนมีน้ำใช้การอุปโภคและบริโภคอย่างเพียงพอ	กองช่าง

				๕,๖๐๐,๐๐๐	๑,๙๐๐,๐๐๐	๑,๙๐๐,๐๐๐	๑,๙๐๐,๐๐๐	๑,๙๐๐,๐๐๐			
--	--	--	--	-----------	-----------	-----------	-----------	-----------	--	--	--

ก. ยุทธศาสตร์จังหวัดที่ ๑. การเสริมสร้างเศรษฐกิจ และสร้างมูลค่าเพิ่มจากอุทยานธรณีโลก การท่องเที่ยว การเกษตรและการค้าสู่อาเซียน ที่เติบโตอย่างต่อเนื่อง

ข. ยุทธศาสตร์การพัฒนาขององค์กรปกครองส่วนท้องถิ่นในเขตจังหวัด ยุทธศาสตร์ที่ ๒ พัฒนาเศรษฐกิจฐานรากให้เข้มแข็งและยั่งยืน

๒. ยุทธศาสตร์ พัฒนาเศรษฐกิจฐานรากให้เข้มแข็งและยั่งยืน

๒.๒ แผนงาน แผนงานอุตสาหกรรมและการโยธา

ที่	โครงการ	วัตถุประสงค์	เป้าหมาย (ผลผลิตของโครงการ)	งบประมาณและที่มา					ตัวชี้วัด KPI	ผลที่คาดว่าจะ ได้รับ	หน่วยงาน รับผิดชอบ
				๒๕๖๖ (บาท)	๒๕๖๗ (บาท)	๒๕๖๘ (บาท)	๒๕๖๙(บาท)	๒๕๗๐(บาท)			
๑๖	โครงการปรับปรุงซ่อมแซมเสริมผิวจราจรพาราเอสฟัลท์ติกคอนกรีต ภายในตำบล	เพื่อซ่อมแซมและซ่อมสร้างถนนให้ใช้ได้ ตามปกติ	ปรับปรุงซ่อมแซมเสริมผิวจราจรพาราเอสฟัลท์ติกคอนกรีตหมู่ที่ ๑ - ๙	๑,๐๐๐,๐๐๐	๑,๐๐๐,๐๐๐	๑,๐๐๐,๐๐๐	๑,๐๐๐,๐๐๐	๑,๐๐๐,๐๐๐	ความพึงพอใจร้อยละ ๘๐ ของผู้ใช้เส้นทางสัญจรไปมา	ประชาชนได้รับความสะดวกในการสัญจรยิ่งขึ้น	กองช่าง
๑๗	โครงการก่อสร้างท่อเหลี่ยมคอนกรีตเสริมเหล็ก ภายในตำบล	เพื่อลดปัญหาน้ำท่วมขังเพื่ออำนวยความสะดวกประชาชน	ก่อสร้างท่อเหลี่ยม คสล. (รายละเอียดตามปริมาณงานและแบบแปลนที่อบต.กำหนด หมู่ที่ ๑-๙)	๑,๐๐๐,๐๐๐	๑,๐๐๐,๐๐๐	๑,๐๐๐,๐๐๐	๑,๐๐๐,๐๐๐	๑,๐๐๐,๐๐๐	สามารถลดปัญหาน้ำท่วมขังได้ร้อยละ ๙๐	สามารถลดปัญหาน้ำท่วมขังประชาชนได้ความอำนวยความสะดวก	กองช่าง
๑๘	โครงการปรับปรุงถังเก็บน้ำภายในตำบล	เพื่อซ่อมแซมถังถังเก็บน้ำภายในตำบล	ปรับปรุงถังเก็บน้ำรายละเอียดตามแบบแปลนที่อบต.กำหนด หมู่ที่ ๑ - ๙	๕๐,๐๐๐	๕๐,๐๐๐	๕๐,๐๐๐	๕๐,๐๐๐	๕๐,๐๐๐	จำนวนครัวเรือนมีน้ำใช้อย่างเพียงพอ	ประชาชนมีที่เก็บน้ำใช้อุปโภคและบริโภค	กองช่าง

๑๙	โครงการก่อสร้างสนามฟุตบอล	เพื่อส่งเสริมให้ประชาชนได้ใช้เป็นสถานที่ออกกำลังกายต่อต้านยาเสพติด	ขนาดกว้าง ๒๗.๐๐ เมตร ยาว ๓๖.๐๐ เมตร พื้นที่ไม่น้อยกว่า ๙๗๒.๐๐ ตารางเมตรพร้อมอาคารอเนกประสงค์ กว้าง ๕.๐๐ เมตร ยาว ๑๘.๐๐ เมตร พื้นที่ไม่น้อยกว่า ๙๐.๐๐ ตารางเมตร (รายละเอียดตามปริมาณงานและแบบแปลนที่อบต.กำหนด) หมู่ที่๙	๕,๐๐๐,๐๐๐						ประชาชนมี สนามกีฬาที่มี มาตรฐานเพิ่มขึ้น	ประชาชน มีการใช้เวลาว่างให้เกิด ประโยชน์	กองศึกษา
				๗,๐๕๐,๐๐๐	๒,๐๕๐,๐๐๐	๒,๐๕๐,๐๐๐	๒,๐๕๐,๐๐๐	๒,๐๕๐,๐๐๐	๒,๐๕๐,๐๐๐			

๘๖

แบบ ผ.๐๒

ก. ยุทธศาสตร์จังหวัดที่ ๑. การเสริมสร้างเศรษฐกิจ และสร้างมูลค่าเพิ่มจากอุทยานธรณีโลก การท่องเที่ยว การเกษตรและการค้าสู่อาเซียน ที่เติบโตอย่างต่อเนื่อง

ข. ยุทธศาสตร์การพัฒนาขององค์กรปกครองส่วนท้องถิ่นในเขตจังหวัด ยุทธศาสตร์ที่ ๒ พัฒนาเศรษฐกิจฐานรากให้เข้มแข็งและยั่งยืน

๒. ยุทธศาสตร์ พัฒนาเศรษฐกิจฐานรากให้เข้มแข็งและยั่งยืน

๒.๒ แผนงาน แผนงานอุตสาหกรรมและการโยธา

ที่	โครงการ	วัตถุประสงค์	เป้าหมาย (ผลผลิตของโครงการ)	งบประมาณและที่มา					ตัวชี้วัด KPI	ผลที่คาดว่าจะได้รับ	หน่วยงาน รับผิดชอบ
				๒๕๖๖ (บาท)	๒๕๖๗ (บาท)	๒๕๖๘ (บาท)	๒๕๖๙(บาท)	๒๕๗๐(บาท)			
๒๐	โครงการการจัดทำผังเมืองตำบล หมู่ที่ ๑ - ๙	เพื่อให้หมู่บ้านมีอาณาเขตที่ถูกต้องและชัดเจน	แผนที่อาณาเขตที่ชัดเจนตำบลนาทอน	๒๐๐,๐๐๐	๒๐๐,๐๐๐	๒๐๐,๐๐๐	๒๐๐,๐๐๐	๒๐๐,๐๐๐	แผนที่อาณาเขตตำบลนาทอนมีความชัดเจน ๙๐ เปอร์เซ็นต์	ตำบลนาทอนมีผังเมืองรวม	กองช่าง
๒๑	โครงการจัดทำป้ายประชาสัมพันธ์แหล่งท่องเที่ยวภายในตำบลหมู่ที่ ๑ - ๙	เพื่อบริการนักท่องเที่ยวและให้ความสะดวกแก่นักท่องเที่ยว	ป้ายบอกทางเข้าสู่แหล่งท่องเที่ยว ภายในตำบล ป้ายสื่อความหมายแหล่งท่องเที่ยว	๒๐๐,๐๐๐	๒๐๐,๐๐๐	๒๐๐,๐๐๐	๒๐๐,๐๐๐	๒๐๐,๐๐๐	จำนวนป้ายบอกแหล่งเที่ยวในตำบลมีเพิ่มขึ้น	นักท่องเที่ยวได้รับความสะดวกยิ่งขึ้น	สำนักปลัด

๒๒	โครงการก่อสร้างลานกีฬา หมู่ที่ ๑ - ๙	เพื่อส่งเสริมให้ประชาชนออกกำลังกายและเล่นกีฬา	ก่อสร้างลานกีฬาติดตั้งอุปกรณ์หมู่ที่ ๑ - ๙	๓๐๐,๐๐๐	๓๐๐,๐๐๐	๓๐๐,๐๐๐	๓๐๐,๐๐๐	๓๐๐,๐๐๐	ร้อยละ ๕๐ ของจำนวนเด็กเยาวชนประชาชนสถานที่ออกกำลังกายเพิ่มขึ้น	เด็ก,เยาวชน, ประชาชนรักการออกกำลังกาย สุขภาพดียิ่งขึ้น	กองการศึกษา/
๒๓	โครงการก่อสร้างระบบกรองน้ำประปาตำบลนาทอน หมู่ที่ ๑ - ๙	เพื่อช่วยแก้ปัญหาขาดน้ำและมีน้ำที่สะอาดสามารถอุปโภคและบริโภคได้	ก่อสร้างระบบกรองน้ำ หมู่ที่ ๑ หมู่ที่ ๒ หมู่ที่ ๓ หมู่ที่ ๕ และ หมู่ที่ ๗	๒,๐๐๐,๐๐๐	๒,๐๐๐,๐๐๐	๒,๐๐๐,๐๐๐	๒,๐๐๐,๐๐๐	๒,๐๐๐,๐๐๐	น้ำประปามีคุณภาพตามมาตรฐานได้ ๙๐ เปอร์เซ็นต์	ประชาชนมีน้ำใช้อุปโภคบริโภคที่สะอาดและทั่วถึงในฤดูแล้ง	กองช่าง/หน่วยอื่น
				๒,๗๐๐,๐๐๐	๒,๗๐๐,๐๐๐	๒,๗๐๐,๐๐๐	๒,๗๐๐,๐๐๐	๒,๗๐๐,๐๐๐			

๘๗

แบบ ผ.๐๒

ก. ยุทธศาสตร์ที่ พัฒนาจังหวัดที่ ๑. การเสริมสร้างเศรษฐกิจ และสร้างมูลค่าเพิ่มจากอุทยานธรณีโลก การท่องเที่ยว การเกษตรและการค้าสู่อาเซียน ที่เติบโตอย่างต่อเนื่อง

ข. ยุทธศาสตร์การพัฒนาขององค์กรปกครองส่วนท้องถิ่นในเขตจังหวัด ยุทธศาสตร์ที่ ๒ พัฒนาเศรษฐกิจฐานรากให้เข้มแข็งและยั่งยืน

๒. ยุทธศาสตร์ พัฒนาเศรษฐกิจฐานรากให้เข้มแข็งและยั่งยืน

๒.๓ แผนงาน การเกษตร

ที่	โครงการ	วัตถุประสงค์	เป้าหมาย (ผลผลิตของโครงการ)	งบประมาณและที่มา					ตัวชี้วัด KPI	ผลที่คาดว่าจะได้รับ	หน่วยงาน รับผิดชอบ
				๒๕๖๖ (บาท)	๒๕๖๗ (บาท)	๒๕๖๘ (บาท)	๒๕๖๙(บาท)	๒๕๗๐(บาท)			
๑	โครงการอบรมให้ความรู้ตามแนวปรัชญาเศรษฐกิจพอเพียง	เพื่อสร้างความรู้แก่เกษตรกรเพื่อลดรายจ่ายในครัวเรือน	อบรมให้ความรู้๙ หมู่บ้าน ๘๐ คน ๙ หมู่บ้าน ๘๐ คน	๓๐,๐๐๐	๓๐,๐๐๐	๓๐,๐๐๐	๓๐,๐๐๐	๓๐,๐๐๐	ร้อยละผู้เข้าร่วมอบรมมีความรู้เพิ่มขึ้น	เกษตรกรได้รับความรู้เพิ่มขึ้นในการประกอบอาชีพและเพิ่มรายได้แก่เกษตรกร	สำนักปลัด

๒	โครงการอบรมส่งเสริมอาชีพอาชีพในตำบล	เพื่อเพิ่มศักยภาพเกษตรกรในตำบลนาทอน	อบรมอาชีพแก่เกษตรกรและกลุ่มอาชีพ ตำบลนาทอน	๑๐,๐๐๐	๑๐,๐๐๐	๑๐,๐๐๐	๑๐,๐๐๐	๑๐,๐๐๐	ร้อยละผู้เข้าร่วมอบรมมีความรู้เพิ่มขึ้น	เกษตรกรได้รับความรู้เพิ่มขึ้นในการประกอบอาชีพและเพิ่มรายได้แก่เกษตรกร	สำนักปลัด/หน่วยที่เกี่ยวข้อง
๓	โครงการอบรมการแปรรูปและการเพิ่มมูลค่าผักพื้นบ้านและสมุนไพร	เพื่ออบรมการแปรรูปและการเพิ่มมูลค่าผักพื้นบ้านและสมุนไพร	อบรมการแปรรูปและการเพิ่มมูลค่าผักพื้นบ้านและสมุนไพร	๑๐,๐๐๐	๑๐,๐๐๐	๑๐,๐๐๐	๑๐,๐๐๐	๑๐,๐๐๐	จำนวนผู้เข้าร่วมโครงการ ได้รับความรู้เพิ่มยิ่งขึ้น	-เกษตรกรมีรายได้เพิ่มขึ้น	สำนักปลัด / หน่วยงานที่เกี่ยวข้อง
				๕๐,๐๐๐	๕๐,๐๐๐	๕๐,๐๐๐	๕๐,๐๐๐	๕๐,๐๐๐			

ก. ยุทธศาสตร์ที่ พัฒนาจังหวัดที่ ๑. การเสริมสร้างเศรษฐกิจ และสร้างมูลค่าเพิ่มจากอุทยานธรณีโลก การท่องเที่ยว การเกษตรและการค้าสู่อาเซียน ที่เติบโตอย่างต่อเนื่อง

ข. ยุทธศาสตร์การพัฒนาขององค์กรปกครองส่วนท้องถิ่นในเขตจังหวัด ยุทธศาสตร์ที่ ๒ พัฒนาเศรษฐกิจฐานรากให้เข้มแข็งและยั่งยืน

๒. ยุทธศาสตร์ พัฒนาเศรษฐกิจฐานรากให้เข้มแข็งและยั่งยืน

๒.๓ แผนงาน การเกษตร

ที่	โครงการ	วัตถุประสงค์	เป้าหมาย (ผลผลิตของโครงการ)	งบประมาณและที่มา					ตัวชี้วัด KPI	ผลที่คาดว่าจะได้รับ	หน่วยงาน รับผิดชอบ
				๒๕๖๖ (บาท)	๒๕๖๗ (บาท)	๒๕๖๘ (บาท)	๒๕๖๙(บาท)	๒๕๗๐(บาท)			
๔	โครงการส่งเสริมครัวเรือนต้นแบบแปลงสาธิตเกษตรอินทรีย์ภายในตำบล	เพื่อให้ประชาชนเป็นครัวเรือนต้นแบบ	ต่อยอดครัวเรือนต้นแบบแปลงสาธิตครัวเรือนต้นแบบแปลง	๑๐,๐๐๐	๑๐,๐๐๐	๑๐,๐๐๐	๑๐,๐๐๐	๑๐,๐๐๐	จำนวนครัวเรือนต้นแบบเพิ่มขึ้น	เพิ่มรายได้และลดรายจ่ายแก่ประชาชน	สำนักปลัด

๕	โครงการส่งเสริมการปลูกผักไร้ดิน (ออแกนิก) และปลูกผักปลอดสารพิษภายในตำบล	เพื่อส่งเสริมการปลูกผักและเพื่อลดรายจ่าย	ส่งเสริมการปลูกผักไร้ดิน (ออแกนิก) และปลูกผักปลอดสารพิษ	๒๐,๐๐๐	๒๐,๐๐๐				ประชาชนผักไร้ดิน (ออแกนิก) และปลูกผักปลอดสารพิษปลูกผักกินเองร้อยละ ๕๐	เพิ่มรายได้และลดรายจ่ายแก่ประชาชน	สำนักปลัด
๖	โครงการจัดอบรมการขยายพันธุ์พืชเศรษฐกิจตำบลนาทอน	เพื่อส่งเสริมการขยายขยายพันธุ์พืชเศรษฐกิจ	อบรมให้ความรู้การขยายพันธุ์-ขยายพันธุ์ยางพาราขยายพันธุ์มะนาว-ขยายพันธุ์ฝรั่งขยายพันธุ์พืชเศรษฐกิจอื่นๆ หมู่ที่ ๑-๙	๑๐,๐๐๐	๑๐,๐๐๐	๑๐,๐๐๐	๑๐,๐๐๐	๑๐,๐๐๐	จำนวนผู้เข้าร่วมอบรมมีความรู้เพิ่มขึ้น	ได้รับความรู้เพิ่มขึ้นในการประกอบอาชีพและเพิ่มรายได้แก่เกษตรกร	สำนักปลัด
				๔๐,๐๐๐	๔๐,๐๐๐	๒๐,๐๐๐	๒๐,๐๐๐	๒๐,๐๐๐			

ก. ยุทธศาสตร์ที่ พัฒนาจังหวัดที่ ๑. การเสริมสร้างเศรษฐกิจ และสร้างมูลค่าเพิ่มจากอุทยานธรณีโลก การท่องเที่ยว การเกษตรและการค้าสู่อาเซียน ที่เติบโตอย่างต่อเนื่อง

ข. ยุทธศาสตร์การพัฒนาขององค์กรปกครองส่วนท้องถิ่นในเขตจังหวัด ยุทธศาสตร์ที่ ๒ พัฒนาเศรษฐกิจฐานรากให้เข้มแข็งและยั่งยืน

๒. ยุทธศาสตร์ พัฒนาเศรษฐกิจฐานรากให้เข้มแข็งและยั่งยืน

๒.๓ แผนงาน การเกษตร

ที่	โครงการ	วัตถุประสงค์	เป้าหมาย	งบประมาณและที่มา					ตัวชี้วัด	ผลที่คาดว่าจะ	หน่วยงาน
			(ผลผลิตของโครงการ)	๒๕๖๖ (บาท)	๒๕๖๗ (บาท)	๒๕๖๘ (บาท)	๒๕๖๙(บาท)	๒๕๗๐(บาท)			

๗	โครงการส่งเสริมสนับสนุนการดำเนินงานศูนย์ถ่ายทอดเทคโนโลยีการเกษตรประจำตำบลนาทอน	เพื่อให้ ศบคต.เป็น ศูนย์กลางทางด้านการเกษตรประจำตำบล	เพิ่มศักยภาพให้ศูนย์ถ่ายทอดเทคโนโลยีการเกษตรประจำตำบล	๓๐,๐๐๐	๓๐,๐๐๐	๓๐,๐๐๐	๓๐,๐๐๐	๓๐,๐๐๐	จำนวนเกษตรกรมาใช้บริการศูนย์เพิ่มขึ้น	สร้างอาชีพเสริมเพิ่มรายได้	สำนักปลัด/และหน่วยงานที่เกี่ยวข้อง
๘	โครงการฝึกอบรมเชิงปฏิบัติการ ทำปุ๋ยหมักและปุ๋ยอีเอ็มตำบลนาทอน	เพื่อฝึกอบรมเชิงปฏิบัติการ ทำปุ๋ยหมักและปุ๋ยอีเอ็ม	ทำปุ๋ยหมัก และปุ๋ยอีเอ็มหมู่ที่ ๑-๙	๑๐,๐๐๐	๑๐,๐๐๐	๑๐,๐๐๐	๑๐,๐๐๐	๑๐,๐๐๐	จำนวนเกษตรกรมาใช้บริการศูนย์เพิ่มขึ้น	มีความรู้การทำ ทำปุ๋ยหมักและปุ๋ยอีเอ็ม	สำนักปลัด/และหน่วยงานที่เกี่ยวข้อง
๙	โครงการตลาดสะอาดปลอดภัยสารพิษ ผักปลอดสารพิษ/ผักพื้นบ้าน ภายใต้นาทอน	เพื่อยกระดับตลาดสะอาด อาหารปลอดภัย	ตลาดสะอาด ปลอดภัยสารพิษ ขึ้น ๙๐ %	๕๐,๐๐๐	๕๐,๐๐๐	๕๐,๐๐๐	๕๐,๐๐๐	๕๐,๐๐๐	มูลค่าการผลิตของสินค้าทางการเกษตรเพิ่มขึ้น	เกษตรกรมีรายได้เพิ่มขึ้น/ประชาชนมีภาวะโภชนาการที่ดี	สำนักปลัด/และหน่วยงานที่เกี่ยวข้อง
				๙๐,๐๐๐	๙๐,๐๐๐	๙๐,๐๐๐	๙๐,๐๐๐	๙๐,๐๐๐			

ก. ยุทธศาสตร์ที่ พัฒนาจังหวัดที่ ๑. การเสริมสร้างเศรษฐกิจ และสร้างมูลค่าเพิ่มจากอุทยานธรณีโลก การท่องเที่ยว การเกษตรและการค้าสู่อาเซียน ที่เติบโตอย่างต่อเนื่อง

ข. ยุทธศาสตร์การพัฒนาขององค์กรปกครองส่วนท้องถิ่นในเขตจังหวัด ยุทธศาสตร์ที่ ๒ พัฒนาเศรษฐกิจฐานรากให้เข้มแข็งและยั่งยืน

๒. ยุทธศาสตร์ พัฒนาเศรษฐกิจฐานรากให้เข้มแข็งและยั่งยืน

๒.๓ แผนงาน การเกษตร

ที่	โครงการ	วัตถุประสงค์	เป้าหมาย (ผลผลิตของโครงการ)	งบประมาณและที่มา					ตัวชี้วัด KPI	ผลที่คาดว่าจะได้รับ	หน่วยงานรับผิดชอบ
				๒๕๖๖ (บาท)	๒๕๖๗ (บาท)	๒๕๖๘ (บาท)	๒๕๖๙(บาท)	๒๕๗๐(บาท)			

รายละเอียดโครงการพัฒนา
แผนพัฒนาท้องถิ่น (พ.ศ. ๒๕๖๖ - ๒๕๗๐)
องค์การบริหารส่วนตำบลนาทอน อำเภอทุ่งหว้า จังหวัดสตูล

ก. ยุทธศาสตร์จังหวัดที่ ๓ การเสริมสร้างความมั่นคง สังคมสันติสุข และยกระดับคุณภาพชีวิต บนฐานของปรัชญาเศรษฐกิจพอเพียง

ข. ยุทธศาสตร์การพัฒนาองค์กรปกครองส่วนท้องถิ่นในเขตจังหวัดที่ ๓. พัฒนาศักยภาพคนและสังคมให้ทันสมัย สร้างภูมิปัญญาและการเรียนรู้อย่างต่อเนื่อง

๓. ยุทธศาสตร์ พัฒนาศักยภาพคนและสังคมให้ทันสมัย สร้างภูมิปัญญาและการเรียนรู้อย่างต่อเนื่อง

๓.๑ แผนงานรักษาความสงบภายใน

ที่	โครงการ	วัตถุประสงค์	เป้าหมาย (ผลผลิตของโครงการ)	งบประมาณและที่มา					ตัวชี้วัด KPI	ผลที่คาดว่าจะ ได้รับ	หน่วยงาน รับผิดชอบ
				๒๕๖๖ (บาท)	๒๕๖๗ (บาท)	๒๕๖๘ (บาท)	๒๕๖๙(บาท)	๒๕๗๐(บาท)			
๑	จัดซื้อวัสดุแต่งกาย สำหรับอปพร.สังกัด อบต.นาทอน	เพื่อเพิ่มประสิทธิภาพใน การปฏิบัติงานป้องกันภัย ฝ่ายพลเรือน	วัสดุแต่งกายสำหรับ อปพร.	๕๐,๐๐๐	๕๐,๐๐๐	๕๐,๐๐๐	๕๐,๐๐๐	๕๐,๐๐๐	เพิ่มประสิทธิภาพ ในการปฏิบัติงาน ๘๐ เปอร์เซ็นต์	เพิ่มประสิทธิภาพ ในการปฏิบัติงาน	สำนักปลัด
๒	โครงการฝึกอบรม อาสาสมัครป้องกันภัย ฝ่ายพลเรือน	เพื่อให้มีอาสาสมัคร ป้องกันภัยพลเรือน กระจายครอบคลุมเต็ม พื้นที่ เพื่อเป็นแกนนำและ กำลังหลักในการป้องกัน และบรรเทาสาธารณภัย	ฝึกอบรมอาสาสมัคร ป้องกันสาธารณภัยพล เรือน จำนวน ๑ รุ่น ผู้ อบรมจำนวน ๒๐ คน	๑๕๐,๐๐๐	๑๕๐,๐๐๐	๑๕๐,๐๐๐	๑๕๐,๐๐๐	๑๕๐,๐๐๐	เพิ่มประสิทธิภาพ ในการปฏิบัติงาน ๘๐ เปอร์เซ็นต์	สมาชิก อปพร.มี ความรักร่วม เข้าใจและภารกิจ งาน อปพร.	สำนักปลัด
๓	โครงการฝึกอบรมการ ป้องกันและระงับอัคคีภัย	เพื่ออบรมเพิ่มศักยภาพ อปพร.และประชาชนใน ชุมชนให้เกิดความรู้ความ เชี่ยวชาญเกิดความ ตระหนักในความ ปลอดภัยด้านอัคคีภัย	ให้ความแก่ อปพร. และ ประชาชน จำนวน ๕๐ คน	๒๐,๐๐๐	๒๐,๐๐๐	๒๐,๐๐๐	๒๐,๐๐๐	๒๐,๐๐๐	จำนวนผู้เข้าร่วม โครงการมีความรู้ เพิ่มขึ้น	ผู้เข้าร่วมอบรมมี ความรู้ความเข้าใจ ความเข้าใจในการ เผชิญเหตุใน ชุมชนและการ ป้องกันและระงับ อัคคีภัยขั้นต้น	สำนักปลัด
				๒๒๐,๐๐๐	๒๒๐,๐๐๐	๒๒๐,๐๐๐	๒๒๐,๐๐๐	๒๒๐,๐๐๐			

ก. ยุทธศาสตร์จังหวัดที่ ๓ การเสริมสร้างความมั่นคง สังคมสันติสุข และยกระดับคุณภาพชีวิตบนฐานของปรัชญาเศรษฐกิจพอเพียง

ข. ยุทธศาสตร์การพัฒนากองครูปกครองส่วนท้องถิ่นในเขตจังหวัดที่ ๓. พัฒนาศักยภาพคนและสังคมให้ทันสมัย สร้างภูมิปัญญาและการเรียนรู้อย่างต่อเนื่อง

๓. ยุทธศาสตร์ พัฒนาศักยภาพคนและสังคมให้ทันสมัย สร้างภูมิปัญญาและการเรียนรู้อย่างต่อเนื่อง

๓.๑ แผนงาน รักษาความสงบภายใน

ที่	โครงการ	วัตถุประสงค์	เป้าหมาย (ผลผลิตของโครงการ)	งบประมาณและที่มา					ตัวชี้วัด KPI	ผลที่คาดว่าจะได้รับ	หน่วยงาน รับผิดชอบ
				๒๕๖๖ (บาท)	๒๕๖๗ (บาท)	๒๕๖๘ (บาท)	๒๕๖๙(บาท)	๒๕๗๐(บาท)			
๔	โครงการฝึกอบรมชุดปฏิบัติการจิตอาสาภัยพิบัติประจำองค์การบริหารส่วนตำบลนาทอน	เพื่อเสริมสร้างศักยภาพและความเข้มแข็งให้แก่ อบต. ให้บุคลากรที่สามารถปฏิบัติหน้าที่ช่วยเหลือในการบรรเทาสาธารณภัยได้อย่างมีประสิทธิภาพ	ผู้เข้าร่วมอบรม จิตอาสาภัยพิบัติของ อบต. แห่งละ ๕๐ คน/รุ่น เข้าร่วมทบทวนจิตอาสาภัยพิบัติของ อบต. แห่งละ ๕๐ คน	๙๐,๐๐๐	๙๐,๐๐๐	๙๐,๐๐๐	๙๐,๐๐๐	๙๐,๐๐๐	ร้อยละ ๘๐ ของของบุคลากรที่สามารถปฏิบัติหน้าที่ช่วยเหลือในการบรรเทาสาธารณภัยได้อย่างมีประสิทธิภาพ	ประชาชนได้รับการช่วยเหลือในการบรรเทาสาธารณภัยได้อย่างมีประสิทธิภาพ	สำนักปลัด
๕	อุดหนุนโครงการดำเนินงานชุมชนยั่งยืนเพื่อแก้ไขปัญหายาเสพติด แบบครบวงจรตามยุทธศาสตร์ชาติในใหม่/ชุมชนตำบลนาทอน	เพื่อแก้ไขปัญหาการแพร่ระบาดของยาเสพติดในหมู่บ้าน	จับกุมผู้ค้ายาเสพติดในพื้นที่เป้าหมาย ดำเนินการรื้อผู้เสพมาบำบัด ป้องกันมาใหม่ ผู้ค้า ผู้เสพ เกิดใหม่	๔๒,๐๐๐	๔๒,๐๐๐	๔๒,๐๐๐	๔๒,๐๐๐	๔๒,๐๐๐	ลดอัตราเสี่ยงของเด็กและเยาวชนที่จะเข้าไปเกี่ยวข้องกับยาเสพติด	เด็กและเยาวชนห่างไกลยาเสพติด สามารถแก้ไขปัญหายาเสพติดในหมู่บ้านตามเป้าหมายได้	อบต. นาทอน/ สถานีตำรวจ ภูธรทุ่งหว้า
๖	อุดหนุนโครงการสร้างเครือข่ายการมีส่วนร่วมของประชาชนในการป้องกันอาชญากรรมระดับตำบล	เพื่อเพิ่มประสิทธิภาพของประชาชนในการป้องกันอาชญากรรมในพื้นที่ระดับตำบล	ประชาชนในพื้นที่ตำบลนาทอน จำนวน ๑๐๐ คน	๒๗,๐๐๐	๒๗,๐๐๐	๒๗,๐๐๐	๒๗,๐๐๐	๒๗,๐๐๐	คดีอาชญากรรมเกี่ยวกับชีวิต ร่างกายเพศและทรัพย์สิน ลดลง	เด็กและเยาวชน ประชาชนมีความปลอดภัยในชีวิตและทรัพย์สิน	อบต. นาทอน/ สถานีตำรวจ ภูธรทุ่งหว้า
				๑๕๙,๐๐๐	๑๕๙,๐๐๐	๑๕๙,๐๐๐	๑๕๙,๐๐๐	๑๕๙,๐๐๐			

ก. ยุทธศาสตร์จังหวัดที่ ๓ การเสริมสร้างความมั่นคง สังคมสันติสุข และยกระดับคุณภาพชีวิตบนฐานของปรัชญาเศรษฐกิจพอเพียง

ข. ยุทธศาสตร์การพัฒนากองการปกครองส่วนท้องถิ่นในเขตจังหวัดที่ ๓. พัฒนาศักยภาพคนและสังคมให้ทันสมัย สร้างภูมิปัญญาและการเรียนรู้อย่างต่อเนื่อง

๓. ยุทธศาสตร์ พัฒนาศักยภาพคนและสังคมให้ทันสมัย สร้างภูมิปัญญาและการเรียนรู้อย่างต่อเนื่อง

๓.๒ แผนงาน การศึกษา

ที่	โครงการ	วัตถุประสงค์	เป้าหมาย (ผลผลิตของโครงการ)	งบประมาณและที่มา					ตัวชี้วัด KPI	ผลที่คาดว่าจะได้รับ	หน่วยงาน รับผิดชอบ
				๒๕๖๖ (บาท)	๒๕๖๗ (บาท)	๒๕๖๘ (บาท)	๒๕๖๙(บาท)	๒๕๗๐(บาท)			
๑	โครงการค่ายเยาวชน	เพื่อปลูกจิตสำนึกให้ เยาวชนคิดดี ทำดี	ค่ายเยาวชนเยาวชน หมู่ที่ ๑ หมู่ที่ ๙	๒๐,๐๐๐	๒๐,๐๐๐	๒๐,๐๐๐	๒๐,๐๐๐	๒๐,๐๐๐	จำนวนเด็กกรีก เรียนและเยาวชน	เด็กนักเรียนและ เยาวชนคิดดีทำดี ลดปัญหาสังคม	กอง การศึกษาฯ
๒	โครงการจัดซื้อวัสดุ ศึกษาของศูนย์พัฒนาเด็ก เล็ก	เพื่อส่งเสริมพื้นฐาน ทางด้านศึกษา	จัดซื้อวัสดุของศูนย์ พัฒนาเด็กเล็กในตำบล นาทอน	๒๐๐,๐๐๐	๒๐๐,๐๐๐	๒๐๐,๐๐๐	๒๐๐,๐๐๐	๒๐๐,๐๐๐	จำนวนวัสดุศึกษา ใช้ในศูนย์พัฒนา เด็กเล็กเพิ่มขึ้น	เด็กเล็กมีสื่อการ เรียนการสอนที่ เพียงพอ	กอง การศึกษาฯ
๓	โครงการปรับปรุง ซ่อมแซม, ต่อเติม อาคารศูนย์พัฒนาเด็ก เล็กในตำบล นาทอน	เพื่อให้อาคารศูนย์พัฒนา เด็กเล็กได้มาตรฐาน	ปรับปรุงซ่อมแซม, ต่อ เติม อาคารศูนย์พัฒนา เด็กเล็กในตำบลนาทอน หมู่ที่ ๑ หมู่ที่ ๕ หมู่ที่ ๙	๓๐๐,๐๐๐	๓๐๐,๐๐๐	๓๐๐,๐๐๐	๓๐๐,๐๐๐	๓๐๐,๐๐๐	ร้อยละอาคาร ศูนย์พัฒนาเด็ก เล็กในตำบลนา ทอนได้ปรับปรุง ซ่อมแซม,ต่อเติม เพิ่มขึ้น	มีสถานที่ที่ เหมาะสมในการ เลี้ยงดูเด็ก	กอง การศึกษาฯ
๔	โครงการส่งเสริมการ เรียนรู้ นอกสถานที่เด็ก ปฐมวัยศูนย์พัฒนาเด็ก เล็กตำบลนาทอน	เพื่อสนับสนุนกิจกรรม ของศูนย์พัฒนาเด็กเล็ก ตำบลนาทอน	ส่งเสริมการเรียนรู้ นอก สถานที่เด็กปฐมวัย ศูนย์ พัฒนาเด็กเล็ก หมู่ที่ ๑ หมู่ที่ ๕ หมู่ที่ ๙	๑๐๐,๐๐๐	๑๐๐,๐๐๐	๑๐๐,๐๐๐	๑๐๐,๐๐๐	๑๐๐,๐๐๐	๕๐%จำนวนเด็ก ศพด. ในตำบล นาทอน มีการ เรียนรู้เพิ่มขึ้น	เด็กเล็กใน ศพด. ได้รับการเอาใจใส่ และมีพัฒนาการ ที่ดี	กอง การศึกษาฯ
				๖๒๐,๐๐๐	๖๒๐,๐๐๐	๖๒๐,๐๐๐	๖๒๐,๐๐๐	๖๒๐,๐๐๐			

ก. ยุทธศาสตร์จังหวัดที่ ๓ การเสริมสร้างความมั่นคง สังคมสันติสุข และยกระดับคุณภาพชีวิตบนฐานของปรัชญาเศรษฐกิจพอเพียง

ข. ยุทธศาสตร์การพัฒนาองค์กรปกครองส่วนท้องถิ่นในเขตจังหวัดที่ ๓. พัฒนาศักยภาพคนและสังคมให้ทันสมัย สร้างภูมิปัญญาและการเรียนรู้อย่างต่อเนื่อง

๓. ยุทธศาสตร์ พัฒนาศักยภาพคนและสังคมให้ทันสมัย สร้างภูมิปัญญาและการเรียนรู้อย่างต่อเนื่อง

๓.๒ แผนงาน การศึกษา

ที่	โครงการ	วัตถุประสงค์	เป้าหมาย	งบประมาณและที่มา					ตัวชี้วัด	ผลที่คาดว่าจะ	หน่วยงาน
			(ผลผลิตของโครงการ)	๒๕๖๖ (บาท)	๒๕๖๗ (บาท)	๒๕๖๘ (บาท)	๒๕๖๙(บาท)	๒๕๗๐(บาท)	KPI	จะได้รับ	รับผิดชอบ
๕	โครงการปรับปรุงภูมิทัศน์ศูนย์พัฒนาเด็กเล็กให้น่าอยู่น่าเรียนและปลอดภัย	เพื่อปรับปรุงให้สภาพแวดล้อมในศูนย์พัฒนาเด็กเล็กน่าอยู่น่าเรียน ได้มาตรฐาน	ปรับปรุงภูมิทัศน์ศูนย์พัฒนาเด็กเล็กในตำบลนาทอน -ต่อเติมหลังคากันสาดอาคารเรียน -ติดตั้งรางน้ำรอบอาคารเรียน -ก่อสร้างรั้วรอบอาคารเรียน -ติดตั้งเหล็กตัดประตูหน้าต่าง -ปลูกต้นไม้ จัดสวนบริเวณศูนย์พัฒนาเด็กเล็ก ปลูกต้นไม้ จัดสวนบริเวณศูนย์พัฒนาเด็กเล็ก -เทพื้นคอนกรีตบริเวณศพด.เทพื้นคอนกรีตบริเวณศพด.อาคารศูนย์พัฒนาเด็กเล็กในตำบลนาทอน หมู่ที่ ๑ หมู่ที่ ๕หมู่ที่ ๑ หมู่ที่ ๕ หมู่ที่ ๙	๒๐๐,๐๐๐	๒๐๐,๐๐๐	๒๐๐,๐๐๐	๒๐๐,๐๐๐	๒๐๐,๐๐๐	จำนวนศูนย์พัฒนาเด็กเล็กในตำบลนาทอนได้รับการปรับปรุงเพิ่มขึ้น	พัฒนาเด็กเล็กให้น่าอยู่น่าเรียนและปลอดภัย	กองการศึกษาฯ
				๒๐๐,๐๐๐	๒๐๐,๐๐๐	๒๐๐,๐๐๐	๒๐๐,๐๐๐	๒๐๐,๐๐๐			

ก. ยุทธศาสตร์จังหวัดที่ ๓ การเสริมสร้างความมั่นคงสังคมสันติสุข และยกระดับคุณภาพชีวิตบนฐานของปรัชญาเศรษฐกิจพอเพียง

ข. ยุทธศาสตร์การพัฒนากองครักษ์ปกครองส่วนท้องถิ่นในเขตจังหวัดที่ ๓. พัฒนาศักยภาพคนและสังคมให้ทันสมัย สร้างภูมิปัญญาและการเรียนรู้อย่างต่อเนื่อง

๓. ยุทธศาสตร์ พัฒนาศักยภาพคนและสังคมให้ทันสมัย สร้างภูมิปัญญาและการเรียนรู้อย่างต่อเนื่อง

๓.๒ แผนงาน การศึกษา

ที่	โครงการ	วัตถุประสงค์	เป้าหมาย (ผลผลิตของโครงการ)	งบประมาณ					ตัวชี้วัด KPI	ผลที่คาดว่าจะได้รับ	หน่วยงาน รับผิดชอบ
				๒๕๖๖ (บาท)	๒๕๖๗ (บาท)	๒๕๖๘ (บาท)	๒๕๖๙(บาท)	๒๕๗๐(บาท)			
๖	เงินอุดหนุนสำหรับสนับสนุนอาหารกลางวัน	เพื่ออุดหนุนสำหรับอาหารกลางวันนักเรียนให้เด็กมีภาวะโภชนาการที่	อุดหนุนอาหารกลางวันนักเรียน ของโรงเรียนสังกัด สพฐ. ในเขตองค์การบริหารส่วนตำบลนาทอน ระดับอนุบาล-ชั้นประถมศึกษาปีที่ ๖ โรงเรียนในเขตตำบลนาทอน	๓,๐๐๐,๐๐๐	๓,๐๐๐,๐๐๐	๓,๐๐๐,๐๐๐	๓,๐๐๐,๐๐๐	๓,๐๐๐,๐๐๐	นักเรียนให้เด็กมีภาวะโภชนาการที่	เด็กมีพัฒนาการทางด้านร่างกายที่แข็งแรงสมบูรณ์	กองศึกษา
๗	ค่าอาหารเสริม (นม)	เพื่อส่งเสริมให้เด็กดื่มนมเด็กสุขภาพแข็งแรง	ค่าอาหารเสริม(นม)โรงเรียน ของศูนย์พัฒนาเด็กเล็กที่สังกัดองค์การบริหารส่วนตำบล นาทอน จำนวน ๓ ศูนย์ และโรงเรียนสังกัด สพฐ. ในเขตพื้นที่ตำบลนาทอน	๒,๐๐๐,๐๐๐	๒,๐๐๐,๐๐๐	๒,๐๐๐,๐๐๐	๒,๐๐๐,๐๐๐	๒,๐๐๐,๐๐๐	ร้อยละของนักเรียนที่ได้รับอาหารเสริม(นม)โรงเรียน	เด็กมีพัฒนาการทางด้านร่างกายที่แข็งแรงสมบูรณ์	กองศึกษา
				๕,๐๐๐,๐๐๐	๕,๐๐๐,๐๐๐	๕,๐๐๐,๐๐๐	๕,๐๐๐,๐๐๐	๕,๐๐๐,๐๐๐			

ก. ยุทธศาสตร์จังหวัดที่ ๓ การเสริมสร้างความมั่นคงสังคมสันติสุข และยกระดับคุณภาพชีวิตบนฐานของปรัชญาเศรษฐกิจพอเพียง

ข. ยุทธศาสตร์การพัฒนากองครูปกครองส่วนท้องถิ่นในเขตจังหวัดที่ ๓. พัฒนาศักยภาพคนและสังคมให้ทันสมัย สร้างภูมิปัญญาและการเรียนรู้อย่างต่อเนื่อง

๓. ยุทธศาสตร์ พัฒนาศักยภาพคนและสังคมให้ทันสมัย สร้างภูมิปัญญาและการเรียนรู้อย่างต่อเนื่อง

๓.๒ แผนงาน การศึกษา

ที่	โครงการ	วัตถุประสงค์	เป้าหมาย (ผลผลิตของโครงการ)	งบประมาณและที่มา					ตัวชี้วัด KPI	ผลที่คาดว่าจะ จะได้รับ	หน่วยงาน รับผิดชอบ
				๒๕๖๖ (บาท)	๒๕๖๗ (บาท)	๒๕๖๘ (บาท)	๒๕๖๙(บาท)	๒๕๗๐(บาท)			
๘	โครงการสนับสนุน ค่าใช้จ่ายการบริหาร สถานศึกษา	เพื่อสนับสนุนค่าใช้จ่าย การบริหารสถานศึกษา	ค่าอาหารกลางวันศูนย์ พัฒนาเด็กเล็กในตำบล นาทอน ค่าวัสดุการ เรียนการสอน ศูนย์ พัฒนาเด็กเล็กในตำบล นาทอน หมู่ที่ ๑ หมู่ที่ ๕ หมู่ที่ ๙	๒,๐๐๐,๐๐๐	๒,๐๐๐,๐๐๐	๒,๐๐๐,๐๐๐	๒,๐๐๐,๐๐๐	๒,๐๐๐,๐๐๐	ร้อยละของเด็ก เล็กศูนย์พัฒนา เด็กเล็กในตำบล นาทอน คุณภาพ ชีวิตที่ดีขึ้น	เด็กเล็กศูนย์ พัฒนาเด็กเล็กใน ตำบลนาทอน คุณภาพชีวิตที่ดีขึ้น	กองศึกษาฯ/ รับผิดชอบ
๙	โครงการจัดกิจกรรม เนื่องในวันเด็กแห่งชาติ	เพื่อจัดกิจกรรม นันทนาการเนื่องในวัน เด็กแห่งชาติ	จัดกิจกรรมวันเด็ก แห่งชาติ	๑๐๐,๐๐๐	๑๐๐,๐๐๐	๑๐๐,๐๐๐	๑๐๐,๐๐๐	๑๐๐,๐๐๐	จัดกิจกรรมวัน เด็กมีเด็กเข้าร่วม ร้อยละ ๘๐ ของ เด็กในตำบลนา ทอน	สร้างความมั่นใจ ให้แก่เด็กเกิด ความสามัคคี	กอง การศึกษาฯ
๑๐	โครงการขับเคลื่อน กิจกรรมสภาเด็กและ เยาวชนตำบลนาทอน	เพื่อให้องค์กรกลางของ เด็กและเยาวชนในระดับ ชุมชนทำหน้าที่เป็นตัวแทน ของเด็กและเยาวชน	ส่งเสริมกิจกรรมสภาเด็ก และเยาวชนตำบลนาทอน	๓๐,๐๐๐	๓๐,๐๐๐	๓๐,๐๐๐	๓๐,๐๐๐	๓๐,๐๐๐	ร้อยละ ๕๐ ของ จำนวนเด็กและ เยาวชนตำบล นาทอนเข้าร่วม สภาฯเพิ่มขึ้น	เด็กและเยาวชนได้ ทำงานร่วมกัน อย่างเป็นระบบใน รูปแบบของสภา เด็กและเยาวชน	กองสวัสดิการ
				๒,๑๓๐,๐๐๐	๒,๑๓๐,๐๐๐	๒,๑๓๐,๐๐๐	๒,๑๓๐,๐๐๐	๒,๑๓๐,๐๐๐			

ก. ยุทธศาสตร์จังหวัดที่ ๓ การเสริมสร้างความมั่นคงสังคมสันติสุข และยกระดับคุณภาพชีวิตบนฐานของปรัชญาเศรษฐกิจพอเพียง

ข. ยุทธศาสตร์การพัฒนาองค์กรปกครองส่วนท้องถิ่นในเขตจังหวัดที่ ๓. พัฒนาศักยภาพคนและสังคมให้ทันสมัย สร้างภูมิปัญญาและการเรียนรู้อย่างต่อเนื่อง

๓. ยุทธศาสตร์ พัฒนาศักยภาพคนและสังคมให้ทันสมัย สร้างภูมิปัญญาและการเรียนรู้อย่างต่อเนื่อง

๓.๒ แผนงาน การศึกษา

ที่	โครงการ	วัตถุประสงค์	เป้าหมาย (ผลผลิตของโครงการ)	งบประมาณและที่มา					ตัวชี้วัด KPI	ผลที่คาดว่าจะ จะได้รับ	หน่วยงาน รับผิดชอบ
				๒๕๖๖ (บาท)	๒๕๖๗ (บาท)	๒๕๖๘ (บาท)	๒๕๖๙(บาท)	๒๕๗๐(บาท)			
๑๑	โครงการแข่งขันกีฬาปฐมวัย สายสัมพันธ์ครอบครัว	เพื่อสร้างความสัมพันธ์ที่ดีของครอบครัวด้วยกีฬา	แข่งขันกีฬาปฐมวัย สายสัมพันธ์ครอบครัวของศูนย์พัฒนาเด็กเล็ก ตำบลนาทอน	๖๐,๐๐๐	๖๐,๐๐๐	๖๐,๐๐๐	๖๐,๐๐๐	๖๐,๐๐๐	ความพึงพอใจร้อยละ ๘๐ ของโครงการแข่งขันกีฬาปฐมวัย	เด็กปฐมวัยมีสุขภาพร่างกายสมบูรณ์แข็งแรง	กองการศึกษาฯ
๑๒	โครงการสนับสนุนค่าใช้จ่ายในการศึกษาสำหรับศูนย์พัฒนาเด็กเล็ก (ศพด.)	เพื่อสนับสนุนค่าใช้จ่ายในการศึกษาสำหรับศูนย์พัฒนาเด็กเล็ก(ศพด.)	ค่าหนังสือเรียน อัตราคนละ ๒๐๐บาท/ปี ค่าอุปกรณ์การเรียน อัตราคนละ ๒๐๐บาท/ปี ค่าเครื่องแบบนักเรียน อัตราคนละ ๓๐๐บาท/ปี ค่ากิจกรรมพัฒนาผู้เรียน อัตราคนละ ๔๓๐บาท/ปี	๑๗๐,๐๐๐	๑๗๐,๐๐๐	๑๗๐,๐๐๐	๑๗๐,๐๐๐	๑๗๐,๐๐๐	เพิ่มประสิทธิภาพในการศึกษาปฐมวัยได้ดียิ่งขึ้น	ศูนย์พัฒนาเด็กเล็ก(ศพด.)	กองการศึกษาฯ
๑๓	ทุนการศึกษา	เพื่อเป็นทุนการศึกษาแก่เด็กด้อยโอกาสและยากจน	เด็กนักเรียนนักศึกษาในพื้นที่ตำบลนาทอน	๕๐,๐๐๐	๕๐,๐๐๐	๕๐,๐๐๐	๕๐,๐๐๐	๕๐,๐๐๐	จำนวนเด็กนักเรียนนักศึกษาที่ได้รับทุน	เด็กนักเรียนนักศึกษาที่ได้รับการศึกษาที่ดียิ่งขึ้น	กองการศึกษาฯ
				๒๘๐,๐๐๐	๒๘๐,๐๐๐	๒๘๐,๐๐๐	๒๘๐,๐๐๐	๒๘๐,๐๐๐			

ก. ยุทธศาสตร์จังหวัดที่ ๓ การเสริมสร้างความมั่นคงสังคมสันติสุข และยกระดับคุณภาพชีวิตบนฐานของปรัชญาเศรษฐกิจพอเพียง

ข. ยุทธศาสตร์การพัฒนาศูนย์ปกครองส่วนท้องถิ่นในเขตจังหวัดที่ ๓. พัฒนาศักยภาพคนและสังคมให้ทันสมัย สร้างภูมิปัญญาและการเรียนรู้อย่างต่อเนื่อง

๓. ยุทธศาสตร์ พัฒนาศักยภาพคนและสังคมให้ทันสมัย สร้างภูมิปัญญาและการเรียนรู้อย่างต่อเนื่อง

๓.๒ แผนงาน การศึกษา

ที่	โครงการ	วัตถุประสงค์	เป้าหมาย (ผลผลิตของโครงการ)	งบประมาณและที่มา					ตัวชี้วัด KPI	ผลที่คาดว่าจะได้รับ	หน่วยงาน รับผิดชอบ
				๒๕๖๖ (บาท)	๒๕๖๗ (บาท)	๒๕๖๘ (บาท)	๒๕๖๙(บาท)	๒๕๗๐(บาท)			
๑๔	โครงการพัฒนาศักยภาพบุคลากรทางการศึกษา	เพื่อให้บุคลากรมีคุณวุฒิและความรู้ความสามารถตรงกับสายงาน	พัฒนาศักยภาพบุคลากรทางการศึกษา -ส่งผู้ดูแลเด็กศึกษาต่อสาขาศึกษาปฐมวัย -ส่งผู้ดูแลเด็กไปอบรม/ศึกษาดูงาน -จัดอบรมพัฒนาศักยภาพผู้ดูแลเด็ก ของศูนย์พัฒนาเด็กเล็กในตำบลนาทอน หมู่ที่ ๑ หมู่ที่ ๕ หมู่ที่ ๙	๑๐๐,๐๐๐	๑๐๐,๐๐๐	๑๐๐,๐๐๐	๑๐๐,๐๐๐	๑๐๐,๐๐๐	จำนวนผู้ดูแลเด็กได้รับการพัฒนาศักยภาพเพิ่มขึ้น	บุคลากรทางการศึกษามีศักยภาพเป็นที่ยอมรับของผู้ปกครองและชุมชน	กองการศึกษาฯ
				๑๐๐,๐๐๐	๑๐๐,๐๐๐	๑๐๐,๐๐๐	๑๐๐,๐๐๐	๑๐๐,๐๐๐			

ก. ยุทธศาสตร์จังหวัดที่ ๓ การเสริมสร้างความมั่นคงสังคมสันติสุข และยกระดับคุณภาพชีวิตบนฐานของปรัชญาเศรษฐกิจพอเพียง

ข. ยุทธศาสตร์การพัฒนาองค์กรปกครองส่วนท้องถิ่นในเขตจังหวัดที่ ๓. พัฒนาศักยภาพคนและสังคมให้ทันสมัย สร้างภูมิปัญญาและการเรียนรู้อย่างต่อเนื่อง

๓. ยุทธศาสตร์ พัฒนาศักยภาพคนและสังคมให้ทันสมัย สร้างภูมิปัญญาและการเรียนรู้อย่างต่อเนื่อง

๓.๓ แผนงานสาธารณสุข

ที่	โครงการ	วัตถุประสงค์	เป้าหมาย (ผลผลิตของโครงการ)	งบประมาณและที่มา					ตัวชี้วัด KPI	ผลที่คาดว่าจะได้รับ	หน่วยงาน รับผิดชอบ
				๒๕๖๖ (บาท)	๒๕๖๗ (บาท)	๒๕๖๘ (บาท)	๒๕๖๙(บาท)	๒๕๗๐(บาท)			
๑	โครงการเฝ้าระวังป้องกันและควบคุมโรคติดต่อต่าง ๆ	เพื่อควบคุมโรคติดต่อต่าง ๆ	เฝ้าระวังป้องกันและควบคุมโรคจัดซื้อวัสดุเวชภัณฑ์จัดซื้อวัสดุเวชภัณฑ์	๒๐๐,๐๐๐	๒๐๐,๐๐๐	๒๐๐,๐๐๐	๒๐๐,๐๐๐	๒๐๐,๐๐๐	ป้องกันและควบคุมโรคได้ ๘๐ เปอร์เซนต์	ลดปัญหาการติดต่อของโรค	กองสาธารณสุข
๒	โครงการเฝ้าระวังป้องกันและควบคุมโรคไม่ติดต่อต่าง ๆ	เพื่อควบคุมไม่โรคติดต่อ	เฝ้าระวังป้องกันและควบคุมโรคไม่ติดต่อต่าง ๆ	๕๐,๐๐๐	๕๐,๐๐๐	๕๐,๐๐๐	๕๐,๐๐๐	๕๐,๐๐๐	ป้องกันและควบคุมโรคไม่ติดต่อต่าง ๆ ได้ ๖๐ เปอร์เซนต์	โรคไม่ติดต่อมีจำนวนลดน้อยลง	กองสาธารณสุข
๓	อุดหนุนโครงการด้านสาธารณสุขตามแนวพระราชดำริ	เพื่อเป็นค่าใช้จ่ายในการดำเนินกิจกรรมโครงการตามแนว พระราชดำริด้านสาธารณสุข สิ่งแวดล้อม	คณะกรรมการหมู่บ้าน/ตัวแทนกลุ่มชุมชน หมู่ที่ ๑-๙ตามที่หมู่บ้านเสนอโครงการเพื่อขอรับเงินอุดหนุน	๑๘๐,๐๐๐	๑๘๐,๐๐๐	๑๘๐,๐๐๐	๑๘๐,๐๐๐	๑๘๐,๐๐๐	ชุมชนมีความรู้ความเข้าใจโครงการตามแนวพระราชดำริเพิ่มขึ้นและสามารถน้อมนำไปปฏิบัติให้เกิดประโยชน์ต่อชุมชนเพิ่มขึ้นร้อยละ ๗๐	ชุมชนมีความรู้ความเข้าใจโครงการตามแนวพระราชดำริเพิ่มขึ้นและสามารถน้อมนำไปปฏิบัติให้เกิดประโยชน์ต่อชุมชนยิ่งขึ้น	กองสาธารณสุข
				๔๓๐,๐๐๐	๔๓๐,๐๐๐	๔๓๐,๐๐๐	๔๓๐,๐๐๐	๔๓๐,๐๐๐			

ก. ยุทธศาสตร์จังหวัดที่ ๓ การเสริมสร้างความมั่นคงสังคมสันติสุข และยกระดับคุณภาพชีวิตบนฐานของปรัชญาเศรษฐกิจพอเพียง

ข. ยุทธศาสตร์การพัฒนากองครักษ์ส่วนท้องถิ่นในเขตจังหวัดที่ ๓. พัฒนาศักยภาพคนและสังคมให้ทันสมัย สร้างภูมิปัญญาและการเรียนรู้อย่างต่อเนื่อง

๓. ยุทธศาสตร์ พัฒนาศักยภาพคนและสังคมให้ทันสมัย สร้างภูมิปัญญาและการเรียนรู้อย่างต่อเนื่อง

๓.๓ แผนงานสาธารณสุข

ที่	โครงการ	วัตถุประสงค์	เป้าหมาย (ผลผลิตของโครงการ)	งบประมาณและที่มา					ตัวชี้วัด KPI	ผลที่คาดว่าจะ จะได้รับ	หน่วยงาน รับผิดชอบ
				๒๕๖๖ (บาท)	๒๕๖๗ (บาท)	๒๕๖๘ (บาท)	๒๕๖๙(บาท)	๒๕๗๐(บาท)			
๔	โครงการอบรม สุขาภิบาลสถาน ประกอบการร้านอาหาร และแผงลอยจำหน่าย อาหารในเขต อบต.	เพื่อให้ความรู้แก่ ผู้ประกอบการในเขต อบต.	อบรมสุขาภิบาลสถาน ประกอบการร้านอาหาร และ แผงลอย หมู่ที่ ๑-๙	๕๐,๐๐๐	๕๐,๐๐๐	๕๐,๐๐๐	๕๐,๐๐๐	๕๐,๐๐๐	ร้อยละ ๒๐ ของ จำนวนผู้เข้าร่วม โครงการได้รับ ความรู้เพิ่มขึ้น	ผู้ประกอบการในเขต อบต.สามารถ ปฏิบัติตามเกณฑ์	กอง สาธารณสุข
๕	โครงการอบรมเจ้าของ กิจการที่เป็นอันตรายต่อ สุขภาพ	เพื่ออบรมเจ้าของร้าน กิจการที่เป็นอันตรายต่อ สุขภาพ	อบรมเจ้าของร้าน กิจการที่เป็นอันตรายต่อ สุขภาพเช่น ร้านเสริม สวยโรงเลื่อย เป็นต้น	๒๐๐๐๐	๒๐,๐๐๐	๒๐,๐๐๐	๒๐,๐๐๐	๒๐,๐๐๐	ร้อยละ ๒๐ ของ จำนวนเจ้าของ ร้านกิจการได้รับ ความรู้เพิ่มขึ้น	ร้านกิจการที่เป็น อันตรายในเขต อบต.รู้จักวิธีดูแล และควบคุม อันตรายที่จะเกิด ต่อตนเองและผู้อื่น	กอง สาธารณสุข
๖	โครงการป้องกันและกำจัด โรคระบาด	เพื่อป้องกันและแก้ไข ปัญหาการเกิดโรคระบาดกับ เด็กและเยาวชนภายใน ตำบลนาทอน	ตำบลนาทอนหมู่ที่ ๑-๙	๒๐,๐๐๐	๒๐,๐๐๐	๒๐,๐๐๐	๒๐,๐๐๐	๒๐,๐๐๐	โรคระบาดจากสัตว์ ในตำบลนาทอน ลดลง ๘๐ %	โรคระบาดจากสัตว์ ในตำบลนาทอน ลดลง	กรมปศุสัตว์/ กอง สาธารณสุขฯ
				๙๐,๐๐๐	๙๐,๐๐๐	๙๐,๐๐๐	๙๐,๐๐๐	๙๐,๐๐๐			

ก. ยุทธศาสตร์จังหวัดที่ ๓ การเสริมสร้างความมั่นคงสังคมสันติสุข และยกระดับคุณภาพชีวิตบนฐานของปรัชญาเศรษฐกิจพอเพียง

ข. ยุทธศาสตร์การพัฒนากองครักษ์ปกครองส่วนท้องถิ่นในเขตจังหวัดที่ ๓. พัฒนาศักยภาพคนและสังคมให้ทันสมัย สร้างภูมิปัญญาและการเรียนรู้อย่างต่อเนื่อง

๓. ยุทธศาสตร์ พัฒนาศักยภาพคนและสังคมให้ทันสมัย สร้างภูมิปัญญาและการเรียนรู้อย่างต่อเนื่อง

๓.๓ แผนงานสาธารณสุข

ที่	โครงการ	วัตถุประสงค์	เป้าหมาย (ผลผลิตของโครงการ)	งบประมาณและที่มา					ตัวชี้วัด KPI	ผลที่คาดว่าจะได้รับ	หน่วยงาน รับผิดชอบ
				๒๕๖๖ (บาท)	๒๕๖๗ (บาท)	๒๕๖๘ (บาท)	๒๕๖๙(บาท)	๒๕๗๐(บาท)			
๗	โครงการร่วมใจ จัดการขยะพิษเพื่อสุขภาพชีวิตและสิ่งแวดล้อม	เพื่อให้ประชาชนจัดการขยะอันตรายได้อย่างถูกวิธี เพื่อส่งเสริมให้สิ่งแวดล้อมในตำบล นาทอนมีสิ่งแวดล้อมที่ดีขึ้น	เขตพื้นที่องค์การ หมู่ที่ ๑-๙	๑๐,๐๐๐	๑๐,๐๐๐	๑๐,๐๐๐	๑๐,๐๐๐	๑๐,๐๐๐	ร้อยละ ๗๐ ของประชาชนสามารถแยกขยะอันตรายได้ถูกต้อง	ประชาชนสามารถแยกขยะอันตรายได้อย่างถูกวิธี	ทุกส่วนราชการในองค์กร
๘	โครงการควบคุมป้องกันโรคไข้เลือดออก	เพื่อลดการระบาดของยุงลายและไข้เลือดออก	รณรงค์การควบคุมป้องกันโรคพ่นหมอกควันกำจัดยุงลาย หมู่ที่ ๑-๙	๓๐,๐๐๐	๓๐,๐๐๐	๓๐,๐๐๐	๓๐,๐๐๐	๓๐,๐๐๐	ลดการระบาดของยุงลายและไข้เลือดออกได้ ๖๐ เปอร์เซ็นต์	ลดการระบาดของยุงลายและไข้เลือดออก	กองสาธารณสุข
๙	โครงการรณรงค์สนับสนุนคนในตำบลนาทอนทุกกลุ่มทุกวัยออกกำลังกายที่เหมาะสมกับตนเอง	เพื่อให้ประชาชนในตำบลนาทอนสุขภาพที่ดีปราศจากโรคร้ายต่าง ๆ	คนในตำบลตำบล นาทอน มีสุขภาพที่ดี	๑๐,๐๐๐	๑๐,๐๐๐	๑๐,๐๐๐	๑๐,๐๐๐	๑๐,๐๐๐	๘๐%ของคนในตำบลตำบลนาทอนมีสุขภาพที่ดีปราศจากโรคร้ายต่าง ๆ	ตำบลตำบลนาทอน มีสุขภาพที่ดีปราศจากโรคร้ายต่าง ๆ	กองสาธารณสุข
๑๐	โครงการป้องกันโรคเอดส์ ยาเสพติด และการแก้ปัญหาการตั้งครรภ์ไม่พร้อม	อบรมให้ความรู้แก่เยาวชนในการป้องกันโรคเอดส์ ยาเสพติด และการแก้ปัญหาการตั้งครรภ์ไม่พร้อมในวัยรุ่น	เยาวชนในตำบลนาทอน	๖๐,๐๐๐	๖๐,๐๐๐	๖๐,๐๐๐	๖๐,๐๐๐	๖๐,๐๐๐	ร้อยละ ๕๐ ของจำนวนผู้เข้าโครงการมีความรู้เพิ่มขึ้น	เยาวชนมีความรู้ในการป้องกันโรคเอดส์ ยาเสพติด และการแก้ปัญหาการตั้งครรภ์	กองสาธารณสุข
				๑๑๐,๐๐๐	๑๑๐,๐๐๐	๑๑๐,๐๐๐	๑๑๐,๐๐๐	๑๑๐,๐๐๐			

ก. ยุทธศาสตร์จังหวัดที่ ๓ การเสริมสร้างความมั่นคงสังคมสันติสุข และยกระดับคุณภาพชีวิตบนฐานของปรัชญาเศรษฐกิจพอเพียง

ข. ยุทธศาสตร์การพัฒนากองครักษ์ปกครองส่วนท้องถิ่นในเขตจังหวัดที่ ๓. พัฒนาศักยภาพคนและสังคมให้ทันสมัย สร้างภูมิปัญญาและการเรียนรู้อย่างต่อเนื่อง

๓. ยุทธศาสตร์ พัฒนาศักยภาพคนและสังคมให้ทันสมัย สร้างภูมิปัญญาและการเรียนรู้อย่างต่อเนื่อง

๓.๓ แผนงานสาธารณสุข

ที่	โครงการ	วัตถุประสงค์	เป้าหมาย	งบประมาณ					ตัวชี้วัด	ผลที่คาดว่าจะ	หน่วยงาน
			(ผลผลิตของโครงการ)	๒๕๖๖ (บาท)	๒๕๖๗ (บาท)	๒๕๖๘ (บาท)	๒๕๖๙(บาท)	๒๕๗๐(บาท)	KPI	จะได้รับ	รับผิดชอบ
๑๑	โครงการพัฒนาระบบงานสาธารณสุขมูลฐานชุมชนให้แก่ศูนย์บริการสาธารณสุขมูลฐานชุมชน หมู่ที่ ๑-๙	เพื่อเป็นค่าใช้จ่ายสำหรับการดำเนินงานสาธารณสุขมูลฐานชุมชนหมู่ที่ ๑-๙	สาธารณสุขมูลฐานชุมชน	๖๗,๕๐๐	๖๗,๕๐๐	๖๗,๕๐๐	๖๗,๕๐๐	๖๗,๕๐๐	จำนวน ๙ หมู่บ้าน	สาธารณสุขมูลฐานมีการดำเนินการได้อย่างต่อเนื่อง	กองสาธารณสุขฯ
๑๒	โครงการบริหารจัดการระบบการแพทย์ฉุกเฉิน	เพื่อช่วยเหลือผู้ได้รับบาดเจ็บจากอุบัติเหตุหรือเจ็บป่วยฉุกเฉิน ณ จุดเกิดเหตุและส่งต่อโรงพยาบาลที่ใกล้ที่สุด	ผู้ได้รับอุบัติเหตุหรือเจ็บป่วยฉุกเฉินในพื้นที่เขตตำบลนาทอนและพื้นที่ใกล้เคียง	๓๐,๐๐๐	๓๐,๐๐๐	๓๐,๐๐๐	๓๐,๐๐๐	๓๐,๐๐๐	ประชาชนได้รับบริการแพทย์ฉุกเฉินได้มาตรฐาน ได้ตลอด ๒๔ ชั่วโมง	ประชาชนผู้ได้รับบาดเจ็บจากอุบัติเหตุหรือเจ็บป่วยฉุกเฉินได้รับความช่วยเหลือด้วยความรวดเร็วปลอดภัย ถูกต้องตรงมาตรฐาน	กองสาธารณสุข
๑๓	โครงการสัตว์ปลอดโรคคนปลอดภัยจากพิษสุนัขบ้า	เพื่อป้องกันคนและสัตว์ปลอดจากพิษสุนัขบ้า (ตามโครงการพระราชดำริและตามนโยบายรัฐบาล)	ตำบลนาทอน หมู่ ๑-๙	๗๕,๐๐๐	๗๕,๐๐๐	๗๕,๐๐๐	๗๕,๐๐๐	๗๕,๐๐๐	ร้อยละ ๕๐ ของจำนวนคนและสัตว์ที่เป็นโรคพิษสุนัขบ้ามากขึ้น	ควบคุมไม่ให้เกิดโรคพิษสุนัขบ้าได้ดียิ่งขึ้น	กองสาธารณสุข
				๑๗๒,๕๐๐	๑๗๒,๕๐๐	๑๗๒,๕๐๐	๑๗๒,๕๐๐	๑๗๒,๕๐๐			

ก. ยุทธศาสตร์จังหวัดที่ ๓ การเสริมสร้างความมั่นคงสังคมสันติสุข และยกระดับคุณภาพชีวิตบนฐานของปรัชญาเศรษฐกิจพอเพียง

ข. ยุทธศาสตร์การพัฒนาศูนย์การปกครองส่วนท้องถิ่นในเขตจังหวัดที่ ๓. พัฒนาศักยภาพคนและสังคมให้ทันสมัย สร้างภูมิปัญญาและการเรียนรู้อย่างต่อเนื่อง

๓. ยุทธศาสตร์ พัฒนาศักยภาพคนและสังคมให้ทันสมัย สร้างภูมิปัญญาและการเรียนรู้อย่างต่อเนื่อง

๓.๓ แผนงานสาธารณสุข

ที่	โครงการ	วัตถุประสงค์	เป้าหมาย (ผลผลิตของโครงการ)	งบประมาณและที่มา					ตัวชี้วัด KPI	ผลที่คาดว่าจะได้รับ	หน่วยงาน รับผิดชอบ
				๒๕๖๖ (บาท)	๒๕๖๗ (บาท)	๒๕๖๘ (บาท)	๒๕๖๙(บาท)	๒๕๗๐(บาท)			
๑๔	โครงการส่งเสริมจัดการ ตำบลสะอาด	เพื่อสร้างความเข้าใจการ มีส่วนร่วมในบทบาทหน้า ของประชาชนที่มีต่อการ รักษาความสะอาดความ เป็นระเบียบเรียบร้อย ของตำบลนาทอน	ประชาชนตำบลนาทอน หมู่ ๑-๙	๕๐,๐๐๐	๕๐,๐๐๐	๕๐,๐๐๐	๕๐,๐๐๐	๕๐,๐๐๐	พื้นที่ ร้อยละ ๘๐ ของตำบลนา ทอนมีความ สะอาดขึ้น	ประชาชนร่วม ขับเคลื่อนพัฒนา ชุมชน ให้เป็น ตำบลสะอาด สนองนโยบาย จังหวัดสะอาด	กองสาธารณสุข สุข
๑๕	โครงการเฝ้าระวัง ป้องกันและควบคุมโรค ติดเชื้อไวรัสโคโรนา ๒๐๑๙ (COVID-๑๙)	เพื่อควบคุมโรคติดต่อโรค ติดเชื้อไวรัสโคโรนา ๒๐๑๙ (COVID-๑๙)	เฝ้าระวังป้องกันและ ควบคุมโรค จัดซื้อวัสดุเวชภัณฑ์	๔๐๐,๐๐๐	๔๐๐,๐๐๐	๔๐๐,๐๐๐	๔๐๐,๐๐๐	๔๐๐,๐๐๐	ป้องกันและ ควบคุมโรค ได้ ๘๐ เปอร์เซ็นต์	ลดปัญหาการ ติดต่อของโรคโรค ติดเชื้อไวรัสโคโร นา ๒๐๑๙ (COVID-๑๙)	กองสาธารณสุข สุข
๑๖	โครงการอบรมเชิง ปฏิบัติการให้ความรู้ใน การป้องกันโรคติดเชื้อ ไวรัสโคโรนา ๒๐๑๙ (COVID-๑๙)	เพื่อป้องกันโรคระบาด การเกิดโรคในเขตพื้นที่	จัดอบรมให้ความรู้ รณรงค์การป้องกัน ควบคุมจัดซื้อวัสดุ เวชภัณฑ์	๒๐,๐๐๐	๒๐,๐๐๐	๒๐,๐๐๐	๒๐,๐๐๐	๒๐,๐๐๐	ป้องกันและ ควบคุมโรค ระบาดได้ ๘๐ เปอร์เซ็นต์	ลดปัญหาการเกิด โรคระบาด	กองสาธารณสุข สุข
				๔๗๐,๐๐๐	๔๗๐,๐๐๐	๔๗๐,๐๐๐	๔๗๐,๐๐๐	๔๗๐,๐๐๐			

ก. ยุทธศาสตร์จังหวัดที่ ๓ การเสริมสร้างความมั่นคงสังคมสันติสุข และยกระดับคุณภาพชีวิตบนฐานของปรัชญาเศรษฐกิจพอเพียง

ข. ยุทธศาสตร์การพัฒนาองค์กรปกครองส่วนท้องถิ่นในเขตจังหวัดที่ ๓. พัฒนาศักยภาพคนและสังคมให้ทันสมัย สร้างภูมิปัญญาและการเรียนรู้อย่างต่อเนื่อง

๓. ยุทธศาสตร์ พัฒนาศักยภาพคนและสังคมให้ทันสมัย สร้างภูมิปัญญาและการเรียนรู้อย่างต่อเนื่อง

๓.๔ แผนงานสังคมสงเคราะห์

ที่	โครงการ	วัตถุประสงค์	เป้าหมาย (ผลผลิตของโครงการ)	งบประมาณและที่มา					ตัวชี้วัด KPI	ผลที่คาดว่าจะได้รับ	หน่วยงาน รับผิดชอบ
				๒๕๖๖ (บาท)	๒๕๖๗ (บาท)	๒๕๖๘ (บาท)	๒๕๖๙(บาท)	๒๕๗๐(บาท)			
๑	โครงการนวัตกรรมการอยู่ร่วมกัน มีความสุขของบุคคลในครอบครัว คนพิการ (คู่สมรสคนพิการผู้ดูแลคนพิการ และญาติของคนพิการ)	เพื่อจัดกิจกรรม นวัตกรรมการอยู่ร่วมกันอย่างมีความสุขของบุคคลในครอบครัวที่มีคนพิการ (คู่สมรสคนพิการผู้ดูแลคนพิการและญาติของคนพิการ)	คนพิการ (คู่สมรสคนพิการผู้ดูแลคนพิการและญาติของคนพิการ) ในตำบลนาทอน	๑๐,๐๐๐	๑๐,๐๐๐	๑๐,๐๐๐	๑๐,๐๐๐	๑๐,๐๐๐	ร้อยละ ๗๐ ของผู้พิการคุณภาพชีวิตดีขึ้น	ผู้พิการ คุณภาพชีวิตดีขึ้น	กองสวัสดิการสังคม
๒	โครงการสานรักสร้างความอบอุ่นในครอบครัว	เพื่อส่งเสริมสายใยรักแห่งครอบครัวและสร้างความรักความอบอุ่นในครอบครัว	กิจกรรมสานรักสร้างความอบอุ่นในครอบครัวหมู่ที่ ๑-๙	๑๐,๐๐๐	๑๐,๐๐๐	๑๐,๐๐๐	๑๐,๐๐๐	๑๐,๐๐๐	ความพึงพอใจร้อยละ ๗๐ ของผู้เข้าร่วมโครงการ	สถาบันครอบครัวเกิดความรักความอบอุ่น มากยิ่งขึ้น	กองสวัสดิการสังคม
๓	โครงการพัฒนาศักยภาพผู้สูงอายุ อบต.นาทอน	เพื่อตระหนักและให้ความสำคัญกับผู้สูงอายุ	พัฒนาศักยภาพผู้สูงอายุ	๑๐๐,๐๐๐	๑๐๐,๐๐๐	๑๐๐,๐๐๐	๑๐๐,๐๐๐	๑๐๐,๐๐๐	ร้อยละ ๖๐ ของผู้สูงอายุได้รับการพัฒนา ศักยภาพ	ผู้สูงอายุรู้สึกว่าการพัฒนาดูแลเอาใจใส่และไม่รู้สึกว่าการทอดทิ้ง	กองสวัสดิการสังคม
				๑๒๐,๐๐๐	๑๒๐,๐๐๐	๑๒๐,๐๐๐	๑๒๐,๐๐๐	๑๒๐,๐๐๐			

ก. ยุทธศาสตร์จังหวัดที่ ๓ การเสริมสร้างความมั่นคงสังคมสันติสุข และยกระดับคุณภาพชีวิตบนฐานของปรัชญาเศรษฐกิจพอเพียง

ข. ยุทธศาสตร์การพัฒนากองครักษ์ปกครองส่วนท้องถิ่นในเขตจังหวัดที่ ๓. พัฒนาศักยภาพคนและสังคมให้ทันสมัย สร้างภูมิปัญญาและการเรียนรู้อย่างต่อเนื่อง

๓. ยุทธศาสตร์ พัฒนาศักยภาพคนและสังคมให้ทันสมัย สร้างภูมิปัญญาและการเรียนรู้อย่างต่อเนื่อง

๓.๔ แผนงานสังคมสงเคราะห์

ที่	โครงการ	วัตถุประสงค์	เป้าหมาย (ผลผลิตของโครงการ)	งบประมาณและที่มา					ตัวชี้วัด KPI	ผลที่คาดว่าจะได้รับ	หน่วยงาน รับผิดชอบ
				๒๕๖๖ (บาท)	๒๕๖๗ (บาท)	๒๕๖๘ (บาท)	๒๕๖๙(บาท)	๒๕๗๐(บาท)			
๔	โครงการปันยิ้ม สร้างสุข ผู้สูงอายุ ผู้พิการและ ผู้ด้อยโอกาสในชุมชน ตำบลนาทอน	เพื่อเป็นขวัญและกำลังใจ แก่ผู้พิการและผู้ด้อยโอกาส	ผู้พิการและผู้ด้อยโอกาสใน ชุมชนตำบลนาทอน	๑๐,๐๐๐	๑๐,๐๐๐	๑๐,๐๐๐	๑๐,๐๐๐	๑๐,๐๐๐	ร้อยละ ๒๐ ของผู้ พิการและ ผู้ด้อยโอกาสที่ร่วม โครงการ	ผู้พิการและ ผู้ด้อยโอกาสเห็น คุณค่าในตัวเองไม่ โดดเดี่ยว	กองสวัสดิการ สังคม
๕	โครงการจัดกิจกรรม ส่งเสริมให้ผู้สูงอายุใช้ ภูมิปัญญา ในการสร้าง อาชีพและรายได้	เพื่อส่งเสริมสนับสนุนและ เปิดโอกาส ให้ผู้สูงอายุใช้ เวลาว่างให้เป็นประโยชน์ ในการ ถ่ายทอดความรู้ ประสบการณ์ให้สังคม ชุมชน	ผู้สูงอายุในตำบลนาทอนที่ มีความรู้ทางด้านภูมิปัญญา ท้องถิ่น	๙๐,๐๐๐	๙๐,๐๐๐	๙๐,๐๐๐	๙๐,๐๐๐	๙๐,๐๐๐	อย่างน้อยหมู่ บ้านละ ๑๐ คน	ครอบครัว สังคม ชุมชน มีความ ตระหนักในคุณค่า ของผู้สูงอายุ	กองสวัสดิการ สังคม
๖	โครงการปรับสภาพที่อยู่ อาศัย/ปรับปรุง ซ่อมแซม ที่อยู่อาศัยให้กับ ผู้ด้อยโอกาสยากไร้ ผู้สูงอายุ และผู้ยากจน	เพื่อให้ผู้ด้อยโอกาสยากไร้ และยากจนที่ผ่านการ พิจารณาจาก คณะกรรมการพิจารณา ของตำบล	- ก่อสร้าง/ซ่อมแซม ปรับปรุงบ้าน ที่อยู่อาศัย จำนวน ๓ หลัง/ปี	๑๐,๐๐๐	๑๐,๐๐๐	๑๐,๐๐๐	๑๐,๐๐๐	๑๐,๐๐๐	ไม่น้อยกว่า ๓ หลัง ต่อปี	ผู้ด้อยโอกาสที่มีที่อยู่ อาศัย มั่นคงแข็งแรง	กองสวัสดิการ สังคม/ หน่วยงานอื่น
๗	โครงการฟื้นฟูพัฒนา ศักยภาพเด็กพิการโดย ครอบครัวและชุมชน	เพื่อเพิ่มศักยภาพเด็ก พิการโดยครอบครัวและ ชุมชน เพื่อเพิ่มคุณภาพ ชีวิตของคนพิการ	คนพิการและครอบครัว ในชุมชนตำบลนาทอน	๑๐,๐๐๐	๑๐,๐๐๐	๑๐,๐๐๐	๑๐,๐๐๐	๑๐,๐๐๐	ความพึงพอใจ ร้อยละ ๗๐ ของ ผู้เข้าร่วมโครงการ	เด็กพิการและ ครอบครัวมี คุณภาพชีวิตที่ดีขึ้น	กอง สวัสดิการ สังคม
				๑๒๐,๐๐๐	๑๒๐,๐๐๐	๑๒๐,๐๐๐	๑๒๐,๐๐๐	๑๒๐,๐๐๐			

ก. ยุทธศาสตร์จังหวัดที่ ๓ การเสริมสร้างความมั่นคงสังคมสันติสุข และยกระดับคุณภาพชีวิตบนฐานของปรัชญาเศรษฐกิจพอเพียง

ข. ยุทธศาสตร์การพัฒนากองกรปกครองส่วนท้องถิ่นในเขตจังหวัดที่ ๓. พัฒนาศักยภาพคนและสังคมให้ทันสมัย สร้างภูมิปัญญาและการเรียนรู้อย่างต่อเนื่อง

๓. ยุทธศาสตร์ พัฒนาศักยภาพคนและสังคมให้ทันสมัย สร้างภูมิปัญญาและการเรียนรู้อย่างต่อเนื่อง

๓.๔ แผนงานสังคมสงเคราะห์

ที่	โครงการ	วัตถุประสงค์	เป้าหมาย (ผลผลิตของโครงการ)	งบประมาณและที่มา					ตัวชี้วัด KPI	ผลที่คาดว่าจะได้รับ	หน่วยงาน รับผิดชอบ
				๒๕๖๖ (บาท)	๒๕๖๗ (บาท)	๒๕๖๘ (บาท)	๒๕๖๙(บาท)	๒๕๗๐(บาท)			
๘	โครงการเตรียมความพร้อมเพื่อก้าวสู่สังคมผู้สูงอายุอย่างมีคุณภาพ	เพื่อรณรงค์สร้างความตระหนักแก่ภาคส่วนต่าง ๆ ในการเตรียมความพร้อมความพร้อมประชากรสู่สังคมผู้สูงอายุ	จัดกิจกรรมอบรมหลักสูตรเตรียมความพร้อมประชาชนก่อนวัยสูงอายุ	๑๕,๐๐๐	๑๕,๐๐๐	๑๕,๐๐๐	๑๕,๐๐๐	๑๕,๐๐๐	๕๐% ของประชาชนวัยเข้าสู่วัยสูงอายุมีความสุขในดำเนินชีวิตยิ่งขึ้น	ประชาชนวัยก่อนวัยผู้สูงอายุ มีความรู้ความเข้าใจ และมีความตระหนักถึงความจำเป็นในการเตรียมความพร้อมด้านต่าง ๆ เพื่อการเข้าสู่วัยสูงอายุอย่างมีคุณภาพ	กองสวัสดิการสังคม
๙	โครงการอบรมผู้สูงอายุสุขภาพดี ชีวีมีสุข	เพื่ออบรมให้ความรู้ให้แก่ผู้สูงอายุ	เยาวชนใส่ใจผู้สูงอายุในตำบลนาทอน	๓๐,๐๐๐	๓๐,๐๐๐	๓๐,๐๐๐	๓๐,๐๐๐	๓๐,๐๐๐	จำนวนผู้สูงอายุผู้สูงอายุสุขภาพดี ชีวีมีสุขเพิ่มขึ้น	ผู้สูงอายุมีความรู้สึกรู้ว่าตัวเองมีคุณค่าโดยไม่รู้สึกละโม้โดนทอดทิ้ง	กองสวัสดิการสังคม
๑๐	โครงการจัดกิจกรรมส่งเสริมสำหรับผู้สูงอายุพิการฯ	เพื่อเป็นขวัญและกำลังใจแก่ผู้สูงอายุ และผู้พิการ	ผู้สูงอายุ และผู้พิการตำบลนาทอน	๒๐,๐๐๐	๒๐,๐๐๐	๒๐,๐๐๐	๒๐,๐๐๐	๒๐,๐๐๐	ร้อยละ ๘๐ ของผู้สูงอายุผู้พิการพึงพอใจ	ผู้สูงอายุและผู้พิการเห็นคุณค่าในตัวเองไม่โดดเดี่ยว	กองสวัสดิการสังคม
				๖๕,๐๐๐	๖๕,๐๐๐	๖๕,๐๐๐	๖๕,๐๐๐	๖๕,๐๐๐			

ก. ยุทธศาสตร์จังหวัดที่ ๓ การเสริมสร้างความมั่นคงสังคมสันติสุข และยกระดับคุณภาพชีวิตบนฐานของปรัชญาเศรษฐกิจพอเพียง

ข. ยุทธศาสตร์การพัฒนาศักยภาพคนและสังคมให้ทันสมัย สร้างภูมิปัญญาและการเรียนรู้อย่างต่อเนื่อง

๓. ยุทธศาสตร์ พัฒนาศักยภาพคนและสังคมให้ทันสมัย สร้างภูมิปัญญาและการเรียนรู้อย่างต่อเนื่อง

๓.๔ แผนงานสังคมสงเคราะห์

ที่	โครงการ	วัตถุประสงค์	เป้าหมาย	งบประมาณและที่มา					ตัวชี้วัด	ผลที่คาดว่าจะ	หน่วยงาน
			(ผลผลิตของโครงการ)	๒๕๖๖ (บาท)	๒๕๖๗ (บาท)	๒๕๖๘ (บาท)	๒๕๖๙(บาท)	๒๕๗๐(บาท)	KPI	จะได้รับ	รับผิดชอบ
๑๑	โครงการจัดกิจกรรมส่งเสริมสำหรับผู้สูงอายุ พิการฯ	เพื่อเป็นขวัญและกำลังใจแก่ผู้สูงอายุ และผู้พิการ	ผู้สูงอายุ และผู้พิการ ตำบลนาทอน	๒๐,๐๐๐	๒๐,๐๐๐	๒๐,๐๐๐	๒๐,๐๐๐	๒๐,๐๐๐	ร้อยละ ๘๐ ของผู้สูงอายุผู้พิการพึงพอใจ	ผู้สูงอายุและผู้พิการเห็นคุณค่าในตัวเองไม่โดดเดี่ยว	กองสวัสดิการสังคม
๑๒	โครงการช่วยเหลือประชาชนด้านส่งเสริมและพัฒนาคุณภาพชีวิต	เพื่อช่วยเหลือประชาชนครอบครัวที่มีรายได้น้อยและประสบภาวะยากลำบากในการดำรงชีพ	ประชาชนที่อาศัยในพื้นที่ตำบล นาทอน ครอบครัวที่มีรายได้น้อยและประสบภาวะยากลำบากในการดำรงชีพ	๑๐๐,๐๐๐	๑๐๐,๐๐๐	๑๐๐,๐๐๐	๑๐๐,๐๐๐	๑๐๐,๐๐๐	ร้อยละ ๘๐ของครอบครัวที่มีรายได้น้อยและประสบภาวะยากลำบากในการดำรงชีพ	ประชาชนครอบครัวที่มีรายได้น้อยและประสบภาวะยากลำบากในการดำรงชีพได้รับความช่วยเหลือเบื้องต้น	กองการศึกษา/กองสวัสดิการสังคม
๑๓	โครงการโรงเรียนผู้สูงอายุ	๑.เพื่อให้เกิดศูนย์พัฒนาและฟื้นฟูคุณภาพชีวิตผู้สูงอายุและตำบลนาทอน ๒.เพื่อส่งเสริมให้มีการจัดกิจกรรมที่หลากหลายให้กับกลุ่มผู้สูงอายุ ในพื้นที่ตำบลนาทอน	สร้างพื้นที่/โอกาสในการทำกิจกรรมร่วมกันของกลุ่มผู้สูงอายุ ผ่านกิจกรรมศูนย์พัฒนาและฟื้นฟูคุณภาพชีวิตผู้สูงอายุระดับตำบล	๕๐,๐๐๐	๕๐,๐๐๐	๕๐,๐๐๐	๕๐,๐๐๐	๕๐,๐๐๐	มีศูนย์พัฒนาและฟื้นฟูคุณภาพชีวิตผู้สูงอายุตำบลนาทอน จำนวน ๑ แห่ง	กลุ่มผู้สูงอายุตระหนักและเห็นคุณค่าในตนเอง สร้างคุณประโยชน์ต่อชุมชนส่วนรวม	กองสวัสดิการสังคม
				๑๗๐,๐๐๐	๑๗๐,๐๐๐	๑๗๐,๐๐๐	๑๗๐,๐๐๐	๑๗๐,๐๐๐			

ก. ยุทธศาสตร์จังหวัดที่ ๓ การเสริมสร้างความมั่นคงสังคมสันติสุข และยกระดับคุณภาพชีวิตบนฐานของปรัชญาเศรษฐกิจพอเพียง

ข. ยุทธศาสตร์การพัฒนาองค์กรปกครองส่วนท้องถิ่นในเขตจังหวัดที่ ๓. พัฒนาศักยภาพคนและสังคมให้ทันสมัย สร้างภูมิปัญญาและการเรียนรู้อย่างต่อเนื่อง

๓. ยุทธศาสตร์ พัฒนาศักยภาพคนและสังคมให้ทันสมัย สร้างภูมิปัญญาและการเรียนรู้อย่างต่อเนื่อง

๓.๕ แผนงานสังคมสงเคราะห์

ที่	โครงการ	วัตถุประสงค์	เป้าหมาย (ผลผลิตของโครงการ)	งบประมาณและที่มา					ตัวชี้วัด KPI	ผลที่คาดว่าจะ จะได้รับ	หน่วยงาน รับผิดชอบ
				๒๕๖๖ (บาท)	๒๕๖๗ (บาท)	๒๕๖๘ (บาท)	๒๕๖๙(บาท)	๒๕๗๐(บาท)			
๑๔	โครงการขับเคลื่อนการดำเนินงานศูนย์บริการคนพิการองค์การบริหารส่วนตำบลนาทอน	๑. เพื่อขับเคลื่อนการดำเนินงานศูนย์บริการคนพิการองค์การบริหารส่วนตำบลนาทอน ๒. เพื่อสนับสนุนและส่งเสริมการจัดกิจกรรมอันเป็นการพัฒนาคุณภาพชีวิตคนพิการในพื้นที่	คณะกรรมการเกิดความเข้มแข็งในการบริหารจัดการศูนย์ฯ/กลุ่มผู้พิการในตำบลได้รับการส่งเสริมผ่านกิจกรรมต่าง ๆ อาทิ ความรู้ในการเข้าถึงสิทธิต่าง ๆ ได้รับการส่งเสริมด้านอาชีพ เป็นต้น	๑๐,๐๐๐	๑๐,๐๐๐	๑๐,๐๐๐	๑๐,๐๐๐	๑๐,๐๐๐	มีการประชุมเพื่อขับเคลื่อนการดำเนินงานศูนย์บริการคนพิการองค์การบริหารส่วนตำบลนาทอน อย่างน้อย ๓ ครั้ง/ปี มีกิจกรรมเกี่ยวกับผู้พิการ อย่างน้อย ๒ กิจกรรม/ปี	กลุ่มผู้พิการได้รับการสนับสนุน ส่งเสริมผ่านกิจกรรมต่าง ๆ อันเป็นการเพิ่มคุณภาพชีวิตให้ดีขึ้น	กองสวัสดิการสังคม
๑๕	โครงการอบรมพัฒนาศักยภาพผู้นำสตรีระดับหมู่บ้านตำบลนาทอน	เพื่อส่งเสริมการมีบทบาทของสตรีในตำบลนาทอน	อบรมร่วมกิจกรรมวันสตรีสากล	๑๐,๐๐๐	๑๐,๐๐๐	๑๐,๐๐๐	๑๐,๐๐๐	๑๐,๐๐๐	ความพึงพอใจร้อยละ ๗๐ ของผู้เข้าร่วมโครงการ	ประชาชนทราบถึงความสำคัญและเห็นคุณค่าของสตรี	กองสวัสดิการสังคม
				๒๐,๐๐๐	๒๐,๐๐๐	๒๐,๐๐๐	๒๐,๐๐๐	๒๐,๐๐๐			

ก. ยุทธศาสตร์จังหวัดที่ ๓ การเสริมสร้างความมั่นคงสังคมสันติสุข และยกระดับคุณภาพชีวิตบนฐานของปรัชญาเศรษฐกิจพอเพียง

ข. ยุทธศาสตร์การพัฒนากองคกรปกครองส่วนท้องถิ่นในเขตจังหวัดที่ ๓. พัฒนาศักยภาพคนและสังคมให้ทันสมัย สร้างภูมิปัญญาและการเรียนรู้อย่างต่อเนื่อง

๓. ยุทธศาสตร์ พัฒนาศักยภาพคนและสังคมให้ทันสมัย สร้างภูมิปัญญาและการเรียนรู้อย่างต่อเนื่อง

๓.๕ แผนงานสร้างความเข้มแข็งของชุมชน

ที่	โครงการ	วัตถุประสงค์	เป้าหมาย (ผลผลิตของโครงการ)	งบประมาณและที่มา					ตัวชี้วัด KPI	ผลที่คาดว่าจะได้รับ	หน่วยงาน รับผิดชอบ
				๒๕๖๖ (บาท)	๒๕๖๗ (บาท)	๒๕๖๘ (บาท)	๒๕๖๙(บาท)	๒๕๗๐(บาท)			
๑	โครงการรณรงค์ส่งเสริมให้ประชาชนมีสวัสดิการ (สัจจะวันละ บาท)	เพื่อให้คนใน ชุมชนได้รับสวัสดิการที่ดี	รณรงค์ส่งเสริมให้ประชาชนมี สวัสดิการ	๑๐,๐๐๐	๑๐,๐๐๐	๑๐,๐๐๐	๑๐,๐๐๐	๑๐,๐๐๐	ประชาชนทำสัจจะวันละบาทเพิ่มขึ้น ร้อยละ ๗๐	ประชาชน ได้รับสวัสดิการที่ดี	กองสวัสดิการสังคม
๒	โครงการสนับสนุนการแก้ไขปัญหาประชาชนไม่มีเอกสารสิทธิ์ที่ดิน ในตำบลนาทอน	เพื่อให้ประชาชนมีเอกสารสิทธิ์ที่ดิน เป็นของตัวเอง	แก้ไขปัญหาประชาชนไม่มีเอกสารสิทธิ์ที่ดิน ในตำบลนาทอน	๑๐,๐๐๐	๑๐,๐๐๐	๑๐,๐๐๐	๑๐,๐๐๐	๑๐,๐๐๐	จำนวนหรือร้อยละประชาชนมีกรรมสิทธิ์ในที่ดินเพิ่มขึ้น	ประชาชนมีเอกสารสิทธิ์ที่ดินเป็นของตัวเอง	สำนักปลัด/หน่วยงานอื่น
๓	โครงการสนับสนุนการจัดกิจกรรมของศูนย์พัฒนาครอบครัวในชุมชนตำบล	เพื่อมุ่งให้การพัฒนาครอบครัวในชุมชนสู่ความสมดุลและยั่งยืน ช่วยให้สังคมไทยสามารถยืนหยัดอยู่ได้อย่างมั่นคง	พัฒนาศักยภาพครอบครัว ในชุมชนตำบล	๒๐,๐๐๐	๒๐,๐๐๐	๒๐,๐๐๐	๒๐,๐๐๐	๒๐,๐๐๐	ร้อยละ ๕๐ ของครอบครัวมีความเข้มแข็งขึ้น	ครอบครัวในชุมชนสู่ความสมดุลและยั่งยืน ช่วยให้สังคมไทยสามารถ ยืนหยัดอยู่ได้อย่างมั่นคง	กองสวัสดิการสังคม
๔	โครงการสนับสนุนศูนย์ดำรงธรรมภายในตำบลนาทอน	เพื่อใช้เป็นศูนย์ร้องเรียน/ร้องทุกข์สำหรับประชาชน	สนับสนุนศูนย์ดำรงธรรมภายในตำบล นาทอน	๑๐,๐๐๐	๑๐,๐๐๐	๑๐,๐๐๐	๑๐,๐๐๐	๑๐,๐๐๐	อย่างน้อยหมู่บ้านละ ๑๐ คน	ครอบครัว สังคม ชุมชน มีความตระหนักในคุณค่าของผู้สูงอายุ	กองสวัสดิการสังคม
				๕๐,๐๐๐	๕๐,๐๐๐	๕๐,๐๐๐	๕๐,๐๐๐	๕๐,๐๐๐			

ข. ยุทธศาสตร์การพัฒนากองกรปกครองส่วนท้องถิ่นในเขตจังหวัดที่ ๓. พัฒนาศักยภาพคนและสังคมให้ทันสมัย สร้างภูมิปัญญาและการเรียนรู้อย่างต่อเนื่อง

๓. ยุทธศาสตร์ พัฒนาศักยภาพคนและสังคมให้ทันสมัย สร้างภูมิปัญญาและการเรียนรู้อย่างต่อเนื่อง

๓.๕ แผนงานสร้างความเข้มแข็งของชุมชน

ที่	โครงการ	วัตถุประสงค์	เป้าหมาย (ผลผลิตของโครงการ)	งบประมาณและที่มา					ตัวชี้วัด KPI	ผลที่คาดว่าจะได้รับ	หน่วยงาน รับผิดชอบ
				๒๕๖๖ (บาท)	๒๕๖๗ (บาท)	๒๕๖๘ (บาท)	๒๕๖๙(บาท)	๒๕๗๐(บาท)			
๕	โครงการเพิ่มทักษะชีวิตแก่เด็กและเยาวชนตำบลนาทอน	เพื่อให้เด็กและเยาวชนสามารถใช้ชีวิตในโลกปัจจุบันอย่างปลอดภัยและมีความสุข	เด็กและเยาวชนหมู่ที่ ๑-๙	๒๐,๐๐๐	๒๐,๐๐๐	๒๐,๐๐๐	๒๐,๐๐๐	๒๐,๐๐๐	เด็กและเยาวชนได้เรียนรู้ทักษะการใช้ชีวิต ร้อยละ ๗๐	เด็กและเยาวชนในตำบลนาทอนสามารถใช้ชีวิตในโลกปัจจุบันอย่างปลอดภัยและมีความสุข	กองสวัสดิการสังคม
๖	โครงการพัฒนาศักยภาพสร้างความเข้มแข็งสตรีและครอบครัว	๑.เพื่อพัฒนาศักยภาพสตรีในชุมชนให้เกิดความเข้มแข็ง ๒. เพื่อสร้างคุณค่าให้เกิดในกลุ่มสตรีผ่านกระบวนการต่าง ๆ	กลุ่มสตรีเกิดความเข้มแข็งส่งผลให้ครอบครัวและชุมชนเกิดความเข้มแข็งด้วยเช่นกัน	๕๐,๐๐๐	๕๐,๐๐๐	๕๐,๐๐๐	๕๐,๐๐๐	๕๐,๐๐๐	สตรีได้รับการส่งเสริมให้มีการทำกิจกรรมร่วมกันอย่างน้อย ๑ ครั้ง/ปี	สตรีมีความเข้มแข็งสามารถขยายผลสู่ครอบครัว ชุมชนโดยรวม	กองสวัสดิการสังคม
๗	โครงการอบรมพัฒนาศักยภาพศูนย์พัฒนาครอบครัวในชุมชน (ศพค.) ตำบลนาทอน	เพื่อสร้างความรักความเข้าใจและความสัมพันธ์ที่ดีระหว่างสมาชิกในครอบครัว	จัดกิจกรรมเสริมสร้างความสัมพันธ์ระหว่างสมาชิกในครอบครัว	๑๐,๐๐๐	๑๐,๐๐๐	๑๐,๐๐๐	๑๐,๐๐๐	๑๐,๐๐๐	สถาบันครอบครัวไม่น้อยกว่าหมู่บ้านละ ๕ ครอบครัว	สมาชิกครอบครัวเห็นความสำคัญของสถาบันครอบครัว	กองสวัสดิการสังคม/ ศพค.
				๘๐,๐๐๐	๘๐,๐๐๐	๘๐,๐๐๐	๘๐,๐๐๐	๘๐,๐๐๐			

ก. ยุทธศาสตร์จังหวัดที่ ๓ การเสริมสร้างความมั่นคงสังคมสันติสุข และยกระดับคุณภาพชีวิตบนฐานของปรัชญาเศรษฐกิจพอเพียง

ข. ยุทธศาสตร์การพัฒนากองครักษ์ส่วนท้องถิ่นในเขตจังหวัดที่ ๓. พัฒนาศักยภาพคนและสังคมให้ทันสมัย สร้างภูมิปัญญาและการเรียนรู้อย่างต่อเนื่อง

๓. ยุทธศาสตร์ พัฒนาศักยภาพคนและสังคมให้ทันสมัย สร้างภูมิปัญญาและการเรียนรู้อย่างต่อเนื่อง

๓.๕ แผนงานสร้างความเข้มแข็งของชุมชน

ที่	โครงการ	วัตถุประสงค์	เป้าหมาย	งบประมาณและที่มา					ตัวชี้วัด	ผลที่คาดว่าจะ	หน่วยงาน
			(ผลผลิตของโครงการ)	๒๕๖๖ (บาท)	๒๕๖๗ (บาท)	๒๕๖๘ (บาท)	๒๕๖๙(บาท)	๒๕๗๐(บาท)	KPI	จะได้รับ	รับผิดชอบ
๘	โครงการส่งเสริมการประกอบอาชีพ กลุ่มอาชีพ วิสาหกิจชุมชนตำบล นา ทอน	เพื่อเพิ่มศักยภาพเกษตรกร ในตำบลนาทอนเพื่อพัฒนาคุณภาพชีวิตคนในชุมชน	อบรมอาชีพแก่การ เกษตรกรและกลุ่มอาชีพ กลุ่มอาชีพ วิสาหกิจตำบล นาทอน	๕๐,๐๐๐	๕๐,๐๐๐	๕๐,๐๐๐	๕๐,๐๐๐	๕๐,๐๐๐	ร้อยละ ๕๐ ของ ผู้เข้าร่วมอบรมมี ความรู้เพิ่มขึ้น	กลุ่มอาชีพกลุ่ม อาชีพ วิสาหกิจมี ความรู้ในการ ประกอบอาชีพ	กองสวัสดิการ สังคม/หน่วยที่ เกี่ยวข้อง
๙	โครงการนาทอนก้าวไกล ผลิตรถยนต์เด่น ๙ ชุมชน ๙ หมู่บ้าน	๑. เพื่อสร้างผลิตภัณฑ์ ชุมชนให้ครอบคลุมทุก หมู่บ้านรองรับการ ท่องเที่ยวอุทยานธรณี โลก๒. เพื่อพัฒนาคุณภาพ ชีวิตคนในชุมชน	พื้นที่ ๙ หมู่บ้านใน ตำบลนาทอน มี ผลิตภัณฑ์เด่นทุก หมู่บ้าน/คนในชุมชนมี คุณภาพชีวิตที่ดีขึ้น	๕๐,๐๐๐	๕๐,๐๐๐	๕๐,๐๐๐	๕๐,๐๐๐	๕๐,๐๐๐	ทุกหมู่บ้านมี ผลิตภัณฑ์เด่น ของชุมชน อย่าง น้อยหมู่บ้านละ ๑ ผลิตภัณฑ์	ชุมชนเกิดความ เข้มแข็ง ภาครัฐมีใจใน ชุมชนของตนเอง	กอง สวัสดิการ สังคม
๑๐	โครงการขับเคลื่อนการดำเนินงานศูนย์บริการ คนพิการองค์การบริหาร ส่วนตำบลนาทอน	๑. เพื่อขับเคลื่อนการ ดำเนินศูนย์บริการคน พิการองค์การบริหาร ส่วนตำบลนาทอน ๒. เพื่อสนับสนุนและ ส่งเสริมการจัดกิจกรรม อันเป็นการพัฒนา คุณภาพชีวิตคนพิการใน พื้นที่	คณะกรรมการเกิดความ เข้มแข็งในการบริหาร จัดการศูนย์ฯ/กลุ่มผู้ พิการในตำบลได้รับการ ส่งเสริมผ่านกิจกรรม ต่าง ๆ อาทิ ความรู้ใน การเข้าถึงสิทธิต่าง ๆ ได้รับการส่งเสริมด้าน อาชีพ เป็นต้น	๑๐,๐๐๐	๑๐,๐๐๐	๑๐,๐๐๐	๑๐,๐๐๐	๑๐,๐๐๐	มีการประชุม อย่างน้อย ๓ ครั้ง/ปี-มีกิจกรรม เกี่ยวกับผู้พิการ อย่างน้อย ๒ กิจกรรม/ปี	กลุ่มผู้พิการ ได้รับการ สนับสนุน ส่งเสริมผ่าน กิจกรรมต่าง ๆ อันเป็นการเพิ่ม คุณภาพชีวิตให้ดีขึ้น	กอง สวัสดิการ สังคม
				๑๑๐,๐๐๐	๑๑๐,๐๐๐	๑๑๐,๐๐๐	๑๑๐,๐๐๐	๑๑๐,๐๐๐			

ก. ยุทธศาสตร์จังหวัดที่ ๓ การเสริมสร้างความมั่นคงสังคมสันติสุข และยกระดับคุณภาพชีวิตบนฐานของปรัชญาเศรษฐกิจพอเพียง

ข. ยุทธศาสตร์การพัฒนากองศกรปกครองส่วนท้องถิ่นในเขตจังหวัดที่ ๓. พัฒนาศักยภาพคนและสังคมให้ทันสมัย สร้างภูมิปัญญาและการเรียนรู้อย่างต่อเนื่อง

๓. ยุทธศาสตร์ พัฒนาศักยภาพคนและสังคมให้ทันสมัย สร้างภูมิปัญญาและการเรียนรู้อย่างต่อเนื่อง

๓.๖ แผนงานการศาสนาวัฒนธรรมและนันทนาการ

ที่	โครงการ	วัตถุประสงค์	เป้าหมาย (ผลผลิตของโครงการ)	งบประมาณและที่มา					ตัวชี้วัด KPI	ผลที่คาดว่าจะได้รับ	หน่วยงาน รับผิดชอบ
				๒๕๖๖ (บาท)	๒๕๖๗ (บาท)	๒๕๖๘ (บาท)	๒๕๖๙(บาท)	๒๕๗๐(บาท)			
๑	โครงการจัดการแข่งขันกีฬาเยาวชนและประชาชนในตำบลนาทอน (นาทอนเกมส์)	เพื่อส่งเสริมให้ประชาชนใช้เวลาว่างให้เป็นประโยชน์ด้วยกีฬา	จัดการแข่งขันกีฬาเยาวชนและเยาวชนและประชาชน หมู่ที่ ๑-๙	๒๐๐,๐๐๐	๒๐๐,๐๐๐	๒๐๐,๐๐๐	๒๐๐,๐๐๐	๒๐๐,๐๐๐	ร้อยละ ๕๐ ของจำนวนเยาวชนและประชาชนมีสุขภาพดีเพิ่มขึ้น	เยาวชนและประชาชนใช้เวลาว่างให้เป็นประโยชน์ด้วยการออกกำลังกาย	กองการศึกษาฯ
๒	โครงการอบรมทักษะกีฬา	เพื่อพัฒนาทักษะการเล่นกีฬาให้กับเยาวชนและประชาชน	อบรมทักษะนักเรียนในพื้นที่ตำบลนาทอน	๕๐,๐๐๐	๕๐,๐๐๐	๕๐,๐๐๐	๕๐,๐๐๐	๕๐,๐๐๐	ร้อยละ ๖๐ ของจำนวนเยาวชนมีทักษะการเล่นกีฬาเพิ่มขึ้น	เยาวชนมีทักษะการเล่นกีฬาฟุตบอลเพิ่มขึ้น	กองการศึกษาฯ
๓	โครงการส่งนักกีฬาเข้าร่วมการแข่งขันกีฬาท้องถิ่นสัมพันธ์ด้านยาเสพติด	เพื่อส่งนักกีฬาเข้าร่วมการแข่งขันกีฬาท้องถิ่นสัมพันธ์ด้านยาเสพติด	ผู้บริหาร สมาชิกอบต. พนักงานอบต.กำนัน/ผู้ใหญ่บ้าน/ผู้ช่วยผู้ใหญ่บ้าน	๑๐๐,๐๐๐	๑๐๐,๐๐๐	๑๐๐,๐๐๐	๑๐๐,๐๐๐	๑๐๐,๐๐๐	ร้อยละ ๘๐ ของเข้าร่วมการแข่งขันกีฬาท้องถิ่นสัมพันธ์	สร้างความสัมพันธ์ที่ดีระหว่าง อบท. ในอำเภอทุ่งหว้า	กองการศึกษาฯ
๔	โครงการจัดซื้อวัสดุอุปกรณ์กีฬา	เพื่อส่งเสริมให้ประชาชนออกกำลังกายและเล่นกีฬา	สนับสนุนอุปกรณ์กีฬา ๑-๙ หมู่บ้าน	๑๐๐,๐๐๐	๑๐๐,๐๐๐	๑๐๐,๐๐๐	๑๐๐,๐๐๐	๑๐๐,๐๐๐	ร้อยละ ๕๐ ของประชาชนมีอุปกรณ์กีฬาเพิ่มขึ้น	ประชาชนมีวัสดุอุปกรณ์กีฬาออกกำลังกายและเล่นกีฬา	กองการศึกษาฯ
				๔๕๐,๐๐๐	๔๕๐,๐๐๐	๔๕๐,๐๐๐	๔๕๐,๐๐๐	๔๕๐,๐๐๐			

ก. ยุทธศาสตร์จังหวัดที่ ๓ การเสริมสร้างความมั่นคงสังคมสันติสุข และยกระดับคุณภาพชีวิตบนฐานของปรัชญาเศรษฐกิจพอเพียง

ข. ยุทธศาสตร์การพัฒนาองค์กรปกครองส่วนท้องถิ่นในเขตจังหวัดที่ ๓. พัฒนาศักยภาพคนและสังคมให้ทันสมัย สร้างภูมิปัญญาและการเรียนรู้อย่างต่อเนื่อง

๓. ยุทธศาสตร์ พัฒนาศักยภาพคนและสังคมให้ทันสมัย สร้างภูมิปัญญาและการเรียนรู้อย่างต่อเนื่อง

๓.๖ แผนงานการศาสนาวัฒนธรรมและนันทนาการ

ที่	โครงการ	วัตถุประสงค์	เป้าหมาย (ผลผลิตของโครงการ)	งบประมาณและที่มา					ตัวชี้วัด KPI	ผลที่คาดว่าจะได้รับ	หน่วยงาน รับผิดชอบ
				๒๕๖๖ (บาท)	๒๕๖๗ (บาท)	๒๕๖๘ (บาท)	๒๕๖๙(บาท)	๒๕๗๐(บาท)			
๕	โครงการจัดซื้อวัสดุอุปกรณ์กีฬา	เพื่อส่งเสริมให้ประชาชนออกกำลังกายและเล่นกีฬา	สนับสนุนอุปกรณ์กีฬา ๑-๙ หมู่บ้าน	๑๐๐,๐๐๐	๑๐๐,๐๐๐	๑๐๐,๐๐๐	๑๐๐,๐๐๐	๑๐๐,๐๐๐	ร้อยละ ๕๐ ของประชาชนมีอุปกรณ์กีฬาเพิ่มขึ้น	ประชาชนมีวัสดุอุปกรณ์กีฬาออกกำลังกายและเล่นกีฬา	กองการศึกษาฯ
๖	โครงการส่งนักกีฬาเข้าร่วมการแข่งขันกีฬา	เพื่อเป็นค่าใช้จ่ายในการส่งนักกีฬาเข้าร่วมการแข่งขันในระดับต่าง ๆ	ส่งเยาวชนและประชาชนหมู่ที่ ๑ - หมู่ที่ ๙ เข้าร่วมการแข่งขันในระดับต่าง ๆ	๑๐๐,๐๐๐	๑๐๐,๐๐๐	๑๐๐,๐๐๐	๑๐๐,๐๐๐	๑๐๐,๐๐๐	ร้อยละ ๙๐ ของจำนวนเยาวชนและประชาชน	เยาวชนและประชาชน	กองการศึกษาฯ
๗	โครงการจัดการแข่งขันกีฬาประเพณีสายสัมพันธ์ชุมชน	เพื่อส่งเสริมให้ประชาชนมีสุขภาพที่แข็งแรงทุกเพศทุกวัย	ประชาชนและเยาวชนในชุมชน	๓๐,๐๐๐	๓๐,๐๐๐	๓๐,๐๐๐	๓๐,๐๐๐	๓๐,๐๐๐	ร้อยละ ๘๐ ของจำนวนประชาชนได้ใช้เวลาว่างให้เป็นประโยชน์ด้วยการออกกำลังกายเพิ่มขึ้น	ประชาชนได้ใช้เวลาว่างให้เป็นประโยชน์ด้วยการออกกำลังกาย	กองการศึกษาฯ
				๒๓๐,๐๐๐	๒๓๐,๐๐๐	๒๓๐,๐๐๐	๒๓๐,๐๐๐	๒๓๐,๐๐๐			

ก. ยุทธศาสตร์จังหวัดที่ ๓ การเสริมสร้างความมั่นคงสังคมสันติสุข และยกระดับคุณภาพชีวิตบนฐานของปรัชญาเศรษฐกิจพอเพียง

ข. ยุทธศาสตร์การพัฒนากองกรปกครองส่วนท้องถิ่นในเขตจังหวัดที่ ๓. พัฒนาศักยภาพคนและสังคมให้ทันสมัย สร้างภูมิปัญญาและการเรียนรู้อย่างต่อเนื่อง

๓. ยุทธศาสตร์ พัฒนาศักยภาพคนและสังคมให้ทันสมัย สร้างภูมิปัญญาและการเรียนรู้อย่างต่อเนื่อง

๓.๖ แผนงานการศาสนาวัฒนธรรมและนันทนาการ

ที่	โครงการ	วัตถุประสงค์	เป้าหมาย (ผลผลิตของโครงการ)	งบประมาณและที่มา					ตัวชี้วัด KPI	ผลที่คาดว่าจะได้รับ	หน่วยงาน รับผิดชอบ
				๒๕๖๖ (บาท)	๒๕๖๗ (บาท)	๒๕๖๘ (บาท)	๒๕๖๙(บาท)	๒๕๗๐(บาท)			
๘	โครงการจัดกิจกรรมวันพ่อแห่งชาติ	เพื่อเทิดทูนพระเกียรติคุณของ พระบาทสมเด็จพระเจ้าอยู่หัวเพื่อให้ลูกได้แสดงความกตัญญูกตเวทิต่อพ่อ	จัดงานเฉลิมพระชนมพรรษา พระบาทสมเด็จพระเจ้าอยู่หัว	๑๐,๐๐๐	๑๐,๐๐๐	๑๐,๐๐๐	๑๐,๐๐๐	๑๐,๐๐๐	ความพึงพอใจ ร้อยละ ๘๐ ของผู้เข้าร่วม กิจกรรม	ประชาชนเทิดทูนพระเกียรติคุณของ พระบาทสมเด็จพระเจ้าอยู่หัวลูกได้แสดงความกตัญญูกตเวทิต่อ	กองการศึกษาฯ
๙	โครงการจัดกิจกรรมวันแม่แห่งชาติ	เพื่อเทิดทูนพระเกียรติคุณของพระบาทสมเด็จพระนางเจ้า เพื่อให้ลูกได้แสดงความกตัญญูกตเวทิต่อแม่	จัดงานเฉลิมพระชนมพรรษา พระบาทสมเด็จพระนางเจ้าฯ	๑๐,๐๐๐	๑๐,๐๐๐	๑๐,๐๐๐	๑๐,๐๐๐	๑๐,๐๐๐	ความพึงพอใจ ร้อยละ ๘๐ ของผู้เข้าร่วม กิจกรรม	ประชาชนเทิดทูนพระเกียรติคุณของ พระบาทสมเด็จพระนางเจ้า ลูกได้แสดงความกตัญญูกตเวทิต่อ	กองการศึกษาฯ
๑๐	โครงการส่งเสริมประเพณีวันลอยกระทง	เพื่ออนุรักษ์ประเพณีและวัฒนธรรมท้องถิ่น	จัดงานประเพณีวันลอยกระทง หมู่ที่ ๓ และ หมู่ที่ ๘	๓๐,๐๐๐	๓๐,๐๐๐	๓๐,๐๐๐	๓๐,๐๐๐	๓๐,๐๐๐	ความพึงพอใจ ร้อยละ ๘๐ ของผู้เข้าร่วม กิจกรรม	ประชาชนได้ร่วมกันสืบสานประเพณีที่ดีงาม	กองการศึกษาฯ
				๕๐,๐๐๐	๕๐,๐๐๐	๕๐,๐๐๐	๕๐,๐๐๐	๕๐,๐๐๐			

ก. ยุทธศาสตร์จังหวัดที่ ๓ การเสริมสร้างความมั่นคงสังคมสันติสุข และยกระดับคุณภาพชีวิตบนฐานของปรัชญาเศรษฐกิจพอเพียง

ข. ยุทธศาสตร์การพัฒนากองกรปกครองส่วนท้องถิ่นในเขตจังหวัดที่ ๓. พัฒนาศักยภาพคนและสังคมให้ทันสมัย สร้างภูมิปัญญาและการเรียนรู้อย่างต่อเนื่อง

๓. ยุทธศาสตร์ พัฒนาศักยภาพคนและสังคมให้ทันสมัย สร้างภูมิปัญญาและการเรียนรู้อย่างต่อเนื่อง

๓.๖ แผนงานการศาสนาวัฒนธรรมและนันทนาการ

ที่	โครงการ	วัตถุประสงค์	เป้าหมาย (ผลผลิตของโครงการ)	งบประมาณและที่มา					ตัวชี้วัด KPI	ผลที่คาดว่าจะได้รับ	หน่วยงาน รับผิดชอบ
				๒๕๖๖ (บาท)	๒๕๖๗ (บาท)	๒๕๖๘ (บาท)	๒๕๖๙(บาท)	๒๕๗๐(บาท)			
๑๑	โครงการส่งเสริม ประเพณีวันเข้าพรรษา	เพื่อสืบสานประเพณีวัน เข้าพรรษา	จัดกิจกรรมหล่อเทียน	๑๐,๐๐๐	๑๐,๐๐๐	๑๐,๐๐๐	๑๐,๐๐๐	๑๐,๐๐๐	ความพึงพอใจ ร้อยละ ๘๐ของ ผู้เข้าร่วมกิจกรรม	ประชาชนได้สืบ สานศิลปะและ วัฒนธรรมอันดีงาม	กอง การศึกษาฯ
๑๒	โครงการส่งเสริม ประเพณีวันออกพรรษา	เพื่อสืบสานประเพณีวัน ออกพรรษา	จัดกิจกรรมวันออก พรรษา จัดทำเรือพระ ขบวนเทเรือพระ	๓๐,๐๐๐	๓๐,๐๐๐	๔๐,๐๐๐	๔๐,๐๐๐	๔๐,๐๐๐	ความพึงพอใจ ร้อยละ ๘๐ของ ผู้เข้าร่วม กิจกรรม	ประชาชนได้สืบ สานศิลปะและ วัฒนธรรมอันดีงาม	กอง การศึกษาฯ
๑๓	โครงการส่งเสริม ประเพณีวันสงกรานต์	เพื่อส่งเสริมกิจกรรม ประเพณีวันสงกรานต์	ส่งเสริมกิจกรรมประเพณี วันสงกรานต์ หมู่ที่ ๓/ หมู่ที่ ๘	๓๐,๐๐๐	๓๐,๐๐๐	๕๐,๐๐๐	๕๐,๐๐๐	๕๐,๐๐๐	ความพึงพอใจ ร้อยละ ๘๐ของ ผู้เข้าร่วม โครงการ	ประชาชนส่งเสริม กิจกรรมประเพณี วันสงกรานต์	กอง การศึกษาฯ
๑๔	โครงการอบรมเยาวชน ด้านอนุรักษ์ภูมิปัญญา ท้องถิ่น ตำบล นาทอน	เพื่อส่งเสริมสนับสนุนให้ เด็ก เยาวชน และ ประชาชน อนุรักษ์ ศิลปะและภูมิปัญญา ท้องถิ่น	เด็กและเยาวชนตำบล นาทอน	๓๐,๐๐๐	๓๐,๐๐๐	๓๐,๐๐๐	๓๐,๐๐๐	๓๐,๐๐๐	ร้อยละของ ผู้เข้าร่วม โครงการมีความรู้ และมีจิตสำนึกใจ การอนุรักษ์ ศิลปะและภูมิ ปัญญาท้องถิ่น	เด็ก เยาวชน ได้รับความรู้ เกี่ยวกับศิลปะ และภูมิปัญญา ท้องถิ่นรู้จักวิถี ชีวิตน า	กอง การศึกษาฯ

				๑๐๐,๐๐๐	๑๐๐,๐๐๐	๑๓๐,๐๐๐	๑๓๐,๐๐๐	๑๓๐,๐๐๐			
--	--	--	--	---------	---------	---------	---------	---------	--	--	--

๑๑๗

แบบ ผ.๐๒

ก. ยุทธศาสตร์จังหวัดที่ ๓ การเสริมสร้างความมั่นคงสังคมสันติสุข และยกระดับคุณภาพชีวิตบนฐานของปรัชญาเศรษฐกิจพอเพียง

ข. ยุทธศาสตร์การพัฒนากองกรปกครองส่วนท้องถิ่นในเขตจังหวัดที่ ๓. พัฒนาศักยภาพคนและสังคมให้ทันสมัย สร้างภูมิปัญญาและการเรียนรู้อย่างต่อเนื่อง

๓. ยุทธศาสตร์ พัฒนาศักยภาพคนและสังคมให้ทันสมัย สร้างภูมิปัญญาและการเรียนรู้อย่างต่อเนื่อง

๓.๖ แผนงานการศาสนาวัฒนธรรมและนันทนาการ

ที่	โครงการ	วัตถุประสงค์	เป้าหมาย (ผลผลิตของโครงการ)	งบประมาณและที่มา					ตัวชี้วัด	ผลที่คาดว่าจะได้รับ	หน่วยงานรับผิดชอบ
				๒๕๖๖ (บาท)	๒๕๖๗ (บาท)	๒๕๖๘ (บาท)	๒๕๖๙(บาท)	๒๕๗๐(บาท)			
๑๕	โครงการจัดงานรอมฎอมสัมพันธ์	เยาวชนประชาชนและตระหนักถึงความสำคัญในการนำเอาหลักศาสนาใช้ในการดำเนินชีวิต	ส่งเสริมกิจกรรมถือศีลอดในเดือนรอมฎอมหมู่ที่ ๑-๗ และหมู่ที่ ๙	๑๐๐,๐๐๐	๑๐๐,๐๐๐	๑๐๐,๐๐๐	๑๐๐,๐๐๐	๑๐๐,๐๐๐	ความพึงพอใจร้อยละ ๘๐ของผู้เข้าร่วมกิจกรรม	เยาวชนประชาชนได้รับความรู้ความเข้าใจในการถือศีลอดและตระหนักถึงความสำคัญในการนำเอาหลัก	กองการศึกษาฯ
๑๖	โครงการจัดกิจกรรมเฉลิมพระเกียรติ	เพื่อเฉลิมพระเกียรติพระมหากษัตริย์เพื่อให้ประชาชนตำบลนาทอนได้แสดงถึงความจงรักภักดี	จัดกิจกรรมส่งเสริมการออกกำลังกายอาสาทำดีบำเพ็ญประโยชน์	๑๐,๐๐๐	๑๐,๐๐๐	๑๐,๐๐๐	๑๐,๐๐๐	๑๐,๐๐๐	ความพึงพอใจร้อยละ ๘๐ของผู้เข้าร่วมกิจกรรม	ประชาชนตำบลนาทอนได้แสดงถึงความจงรักภักดีและสำนึกในพระมหากษัตริย์คุณของพระมหากษัตริย์	กองการศึกษาฯ

๑๗	โครงการจัดงานเมาลิตกลางสัมพันธ์	เพื่อส่งเสริมกิจกรรมการจัดงานเมาลิต เพื่อเป็นการส่งเสริมขนบธรรมเนียมประเพณีและยังเป็นการสืบสานวัฒนธรรมอันดีงามของชาวไทยมุสลิม	มุสลิมในตำบลนาทอนร่วมกิจกรรมเมาลิต	๑๐๐,๐๐๐	๑๐๐,๐๐๐	๑๐๐,๐๐๐	๑๐๐,๐๐๐	๑๐๐,๐๐๐	ความพึงพอใจร้อยละ ๘๐จำนวนผู้เข้าร่วมกิจกรรม	สร้างความสามัคคีในตำบลโดยผ่านกิจกรรมการจัดงานเมาลิตให้ประชาชนสามารถทำกิจกรรมร่วมกันได้เป็นการสานความสัมพันธ์ชุมชน	กองการศึกษา
				๒๑๐,๐๐๐	๒๑๐,๐๐๐	๒๑๐,๐๐๐	๒๑๐,๐๐๐	๒๑๐,๐๐๐			

๑๑๘

แบบ ผ.๐๒

ก. ยุทธศาสตร์จังหวัดที่ ๓ การเสริมสร้างความมั่นคงสังคมสันติสุข และยกระดับคุณภาพชีวิตบนฐานของปรัชญาเศรษฐกิจพอเพียง

ข. ยุทธศาสตร์การพัฒนาองค์กรปกครองส่วนท้องถิ่นในเขตจังหวัดที่ ๓. พัฒนาศักยภาพคนและสังคมให้ทันสมัย สร้างภูมิปัญญาและการเรียนรู้อย่างต่อเนื่อง

๓. ยุทธศาสตร์ พัฒนาศักยภาพคนและสังคมให้ทันสมัย สร้างภูมิปัญญาและการเรียนรู้อย่างต่อเนื่อง

๓.๖ แผนงานการศาสนาวัฒนธรรมและนันทนาการ

ที่	โครงการ	วัตถุประสงค์	เป้าหมาย (ผลผลิตของโครงการ)	งบประมาณและที่มา					ตัวชี้วัด KPI	ผลที่คาดว่าจะได้รับ	หน่วยงาน รับผิดชอบ
				๒๕๖๖ (บาท)	๒๕๖๗ (บาท)	๒๕๖๘ (บาท)	๒๕๖๙(บาท)	๒๕๗๐(บาท)			
๑๘	โครงการอบรมเยาวชนด้านอนุรักษ์ภูมิปัญญาท้องถิ่น ตำบลนาทอน	เพื่อส่งเสริมสนับสนุนให้เด็กเยาวชน และประชาชนอนุรักษ์ ศิลปะและภูมิปัญญาท้องถิ่น	เด็กและเยาวชนตำบลนาทอน	๓๐,๐๐๐	๓๐,๐๐๐	๓๐,๐๐๐	๓๐,๐๐๐	๓๐,๐๐๐	ร้อยละของผู้เข้าร่วมโครงการมีความรู้และมีจิตสำนึกในการอนุรักษ์ศิลปะและภูมิปัญญาท้องถิ่น	เด็ก เยาวชน ได้รับความรู้เกี่ยวกับศิลปะ และภูมิปัญญาท้องถิ่นรู้จักวิถีชีวิตและมีจิตสำนึกในการอนุรักษ์ศิลปะและภูมิปัญญาท้องถิ่น	กองการศึกษา
๑๙	โครงการส่งเสริมศิลปะพื้นบ้านและภูมิปัญญาท้องถิ่น	เพื่อสนับสนุนและอนุรักษ์วัฒนธรรมประเพณี	ส่งเสริมศิลปะศิลปะพื้นบ้านและภูมิปัญญาท้องถิ่นหมู่ที่ ๑-๙	๑๐,๐๐๐	๑๐,๐๐๐	๑๐,๐๐๐	๒๐,๐๐๐	๒๐,๐๐๐	ความพึงพอใจร้อยละ ๘๐ของผู้เข้าร่วม กิจกรรม	ประชาชนได้รู้จักและคงไว้ซึ่งประเพณีและวัฒนธรรม	กองการศึกษา

๒๐	โครงการอาชुरอสัมพันธ์	เพื่อส่งเสริมกิจกรรมอาชुरอเพื่อเป็นการส่งเสริมขนบธรรมเนียมประเพณีและยังเป็นการสืบสานวัฒนธรรมอันดีงามของชาวไทยมุสลิมเพื่อส่งเสริมการมีส่วนร่วมคนในตำบลนาทอน	มุสลิมในตำบลนาทอนร่วมกิจกรรมจัดงานอาชुरอ	๘๐,๐๐๐	๘๐,๐๐๐	๘๐,๐๐๐	๘๐,๐๐๐	๘๐,๐๐๐	ความพึงพอใจร้อยละ ๘๐ จำนวนผู้เข้าร่วมกิจกรรม	สร้างความสามัคคีในตำบลโดยผ่านกิจกรรมการกวนอาชुरอทำให้ประชาชนสามารถทำกิจกรรมร่วมกันได้เป็นการสานความสัมพันธ์ชุมชน	กองการศึกษา
				๑๒๐,๐๐๐	๑๒๐,๐๐๐	๑๒๐,๐๐๐	๑๓๐,๐๐๐	๑๓๐,๐๐๐			

๑๑๙

แบบ ผ.๐๒

ก. ยุทธศาสตร์จังหวัดที่ ๓ การเสริมสร้างความมั่นคงสังคมสันติสุข และยกระดับคุณภาพชีวิตบนฐานของปรัชญาเศรษฐกิจพอเพียง

ข. ยุทธศาสตร์การพัฒนาศูนย์การปกครองส่วนท้องถิ่นในเขตจังหวัดที่ ๓. พัฒนาศักยภาพคนและสังคมให้ทันสมัย สร้างภูมิปัญญาและการเรียนรู้อย่างต่อเนื่อง

๓. ยุทธศาสตร์ พัฒนาศักยภาพคนและสังคมให้ทันสมัย สร้างภูมิปัญญาและการเรียนรู้อย่างต่อเนื่อง

๓.๖ แผนงานการศาสนาวัฒนธรรมและนันทนาการ

ที่	โครงการ	วัตถุประสงค์	เป้าหมาย (ผลผลิตของโครงการ)	งบประมาณและที่มา					ตัวชี้วัด KPI	ผลที่คาดว่าจะได้รับ	หน่วยงาน รับผิดชอบ
				๒๕๖๖ (บาท)	๒๕๖๗ (บาท)	๒๕๖๘ (บาท)	๒๕๖๙(บาท)	๒๕๗๐(บาท)			
๒๑	อุดหนุนโครงการมัสยิดบ้านนาทอน	เพื่อให้สรรพบุรุษในพื้นที่มีความรู้ ความเข้าใจในหลักคำสอนของศาสนาอิสลาม	อบรมสรรพบุรุษในมัสยิดบ้านนาทอน หมู่ที่ ๑	๓๐,๐๐๐	๓๐,๐๐๐	๓๐,๐๐๐	๓๐,๐๐๐	๓๐,๐๐๐	ร้อยละ ๘๐ เข้าใจในหลักคำสอนของศาสนาอิสลาม	เข้าใจในหลักคำสอนของศาสนาอิสลามอย่างถูกต้อง	กองการศึกษา
๒๒	อุดหนุนโครงการมัสยิดบ้านนาเปรีย	เพื่อให้สรรพบุรุษในพื้นที่มีความรู้ ความเข้าใจในหลักคำสอนของศาสนาอิสลาม	อบรมสรรพบุรุษในมัสยิดบ้านนาเปรีย หมู่ที่ ๒	๓๐,๐๐๐	๓๐,๐๐๐	๓๐,๐๐๐	๓๐,๐๐๐	๓๐,๐๐๐	ร้อยละ ๘๐ เข้าใจในหลักคำสอนของศาสนาอิสลาม	เข้าใจในหลักคำสอนของศาสนาอิสลามอย่างถูกต้อง	กองการศึกษา

๒๓	อุดหนุนโครงการมัสยิดบ้านช่องไทร	เพื่อให้สรรพบุรุษในพื้นที่มีความรู้ ความเข้าใจในหลักคำสอนของศาสนาอิสลาม	อบรมสรรพบุรุษในมัสยิดหมู่ที่ ๓ บ้านช่องไทร	๓๐,๐๐๐	๓๐,๐๐๐	๓๐,๐๐๐	๓๐,๐๐๐	๓๐,๐๐๐	ร้อยละ ๘๐ เข้าใจในหลักคำสอนของศาสนาอิสลาม	เข้าใจในหลักคำสอนของศาสนาอิสลามอย่างถูกต้อง	กองศึกษาฯ
๒๔	อุดหนุนโครงการมัสยิดบ้านวังตง	เพื่อให้สรรพบุรุษในพื้นที่มีความรู้ ความเข้าใจในหลักคำสอนของศาสนาอิสลาม	อบรมสรรพบุรุษในมัสยิดบ้านวังตงหมู่ที่ ๔	๓๐,๐๐๐	๓๐,๐๐๐	๓๐,๐๐๐	๓๐,๐๐๐	๓๐,๐๐๐	ร้อยละ ๘๐ เข้าใจในหลักคำสอนของศาสนาอิสลาม	เข้าใจในหลักคำสอนของศาสนาอิสลามอย่างถูกต้อง	กองศึกษาฯ
				๑๒๐,๐๐๐	๑๒๐,๐๐๐	๑๒๐,๐๐๐	๑๒๐,๐๐๐	๑๒๐,๐๐๐			

๑๒๐

แบบ ผ.๐๒

ก. ยุทธศาสตร์จังหวัดที่ ๓ การเสริมสร้างความมั่นคงสังคมสันติสุข และยกระดับคุณภาพชีวิตบนฐานของปรัชญาเศรษฐกิจพอเพียง

ข. ยุทธศาสตร์การพัฒนาองค์กรปกครองส่วนท้องถิ่นในเขตจังหวัดที่ ๓. พัฒนาศักยภาพคนและสังคมให้ทันสมัย สร้างภูมิปัญญาและการเรียนรู้อย่างต่อเนื่อง

๓. ยุทธศาสตร์ พัฒนาศักยภาพคนและสังคมให้ทันสมัย สร้างภูมิปัญญาและการเรียนรู้อย่างต่อเนื่อง

๓.๖ แผนงานการศาสนาวัฒนธรรมและนันทนาการ

ที่	โครงการ	วัตถุประสงค์	เป้าหมาย (ผลผลิตของโครงการ)	งบประมาณและที่มา					ตัวชี้วัด KPI	ผลที่คาดว่าจะได้รับ	หน่วยงาน รับผิดชอบ
				๒๕๖๖ (บาท)	๒๕๖๗ (บาท)	๒๕๖๘ (บาท)	๒๕๖๙(บาท)	๒๕๗๐(บาท)			
๒๕	อุดหนุนโครงการมัสยิดบ้านท่าศิลา	เพื่อให้สรรพบุรุษในพื้นที่มีความรู้ ความเข้าใจในหลักคำสอนของศาสนาอิสลาม	อบรมสรรพบุรุษในมัสยิดบ้านท่าศิลาหมู่ที่ ๕	๓๐,๐๐๐	๓๐,๐๐๐	๓๐,๐๐๐	๓๐,๐๐๐	๓๐,๐๐๐	ร้อยละ ๘๐ เข้าใจในหลักคำสอนของศาสนาอิสลาม	เข้าใจในหลักคำสอนของศาสนาอิสลามอย่างถูกต้อง	กองศึกษาฯ
๒๖	อุดหนุนโครงการมัสยิดบ้านท่าข้ามควาย	เพื่อให้สรรพบุรุษในพื้นที่มีความรู้ ความเข้าใจในหลักคำสอนของศาสนาอิสลาม	อบรมสรรพบุรุษในมัสยิดบ้านท่าข้ามควายหมู่ที่ ๖	๓๐,๐๐๐	๓๐,๐๐๐	๓๐,๐๐๐	๓๐,๐๐๐	๓๐,๐๐๐	ร้อยละ ๘๐ เข้าใจในหลักคำสอนของศาสนาอิสลาม	เข้าใจในหลักคำสอนของศาสนาอิสลามอย่างถูกต้อง	กองศึกษาฯ

รายละเอียดโครงการพัฒนา
แผนพัฒนาท้องถิ่น (พ.ศ. ๒๕๖๖ - ๒๕๗๐)
องค์การบริหารส่วนตำบลนาทอน อำเภอทุ่งหว้า จังหวัดสตูล

ก. ยุทธศาสตร์จังหวัดที่ ๒. การบริหารจัดการทรัพยากรธรรมชาติสิ่งแวดล้อมและอุทยานธรณีสตูลแบบมีส่วนร่วมอย่างสมดุล

ข. ยุทธศาสตร์การพัฒนาขององค์การปกครองส่วนท้องถิ่นในเขตจังหวัดที่ ๔. พัฒนาความสมดุลทางทรัพยากรธรรมชาติและสิ่งแวดล้อม

๔. ยุทธศาสตร์พัฒนาความสมดุลทางทรัพยากรธรรมชาติและสิ่งแวดล้อม

๔.๑ แผนงาน เคหะและชุมชน

ที่	โครงการ	วัตถุประสงค์	เป้าหมาย	งบประมาณ					ตัวชี้วัด	ผลที่คาดว่าจะได้รับ	หน่วยงาน
			(ผลผลิตของโครงการ)	๒๕๖๖ (บาท)	๒๕๖๗ (บาท)	๒๕๖๘ (บาท)	๒๕๖๙(บาท)	๒๕๗๐(บาท)	KPI	จะได้รับ	รับผิดชอบ
๑	โครงการบริหารจัดการขยะและสิ่งปฏิกูล	เพื่อความสะดวกและเป็นระเบียบเรียบร้อย	การจัดเก็บขยะและสิ่งปฏิกูล	๑๐๐,๐๐๐	๑๐๐,๐๐๐	๑๐๐,๐๐๐	๑๐๐,๐๐๐	๑๐๐,๐๐๐	จำนวนปริมาณขยะในครัวเรือนลดลง	ลดปริมาณขยะในครัวเรือนและชุมชน	กองสาธารณสุข
๒	โครงการส่งเสริมกิจกรรมของธนาคารขยะชุมชน	เพื่อลดปริมาณขยะในชุมชน	ส่งเสริมกิจกรรมของธนาคารขยะชุมชน	๕๐,๐๐๐	๕๐,๐๐๐	๕๐,๐๐๐	๕๐,๐๐๐	๕๐,๐๐๐	จำนวนปริมาณขยะในครัวเรือนลดลง	ลดปริมาณขยะ	กองสาธารณสุข
๓	โครงการรณรงค์สร้างจิตสำนึกให้ประชาชนจัดการขยะและสภาพแวดล้อมในครัวเรือน	เพื่อลดปริมาณขยะในชุมชน	สร้างจิตสำนึกให้ประชาชนจัดการขยะในครัวเรือน	๕๐,๐๐๐	๕๐,๐๐๐	๕๐,๐๐๐	๕๐,๐๐๐	๕๐,๐๐๐	จำนวนประชาชนมีจิตสำนึกการจัดการขยะในครัวเรือน เพิ่มขึ้น	ลดปริมาณขยะในครัวเรือนและชุมชน	กองสาธารณสุข
๔	โครงการส่งเสริมการจัดการขยะต้นทาง	เพื่อเป็นการรณรงค์การจัดเก็บขยะ แลกภาซีเก็บภาซีได้ตามเป้าหมาย	รณรงค์การจัดเก็บขยะ แลกภาซีหมู่ที่ ๑-๙	๕๐,๐๐๐	๕๐,๐๐๐	๕๐,๐๐๐	๕๐,๐๐๐	๕๐,๐๐๐	จำนวนขยะลดลง เก็บภาซีได้เพิ่มขึ้น	การจัดเก็บขยะ เก็บภาซีได้ตามเป้าหมาย	กองสาธารณสุข
				๒๕๐,๐๐๐	๒๕๐,๐๐๐	๒๕๐,๐๐๐	๒๕๐,๐๐๐	๒๕๐,๐๐๐			

ก. ยุทธศาสตร์จังหวัดที่ ๒. การบริหารจัดการทรัพยากรธรรมชาติสิ่งแวดล้อมและอุทยานธรณีสตูลแบบมีส่วนร่วมอย่างสมดุล

ข. ยุทธศาสตร์การพัฒนาขององค์กรปกครองส่วนท้องถิ่นในเขตจังหวัดที่ ๔. พัฒนาความสมดุลทางทรัพยากรธรรมชาติและสิ่งแวดล้อม

๔. ยุทธศาสตร์พัฒนาความสมดุลทางทรัพยากรธรรมชาติและสิ่งแวดล้อม

๔.๒ แผนงานเกษตร

ที่	โครงการ	วัตถุประสงค์	เป้าหมาย (ผลผลิตของโครงการ)	งบประมาณและที่มา					ตัวชี้วัด KPI	ผลที่คาดว่าจะได้รับ	หน่วยงาน รับผิดชอบ
				๒๕๖๖ (บาท)	๒๕๖๗ (บาท)	๒๕๖๘ (บาท)	๒๕๖๙(บาท)	๒๕๗๐(บาท)			
๑	โครงการอบรมให้ความรู้ การอนุรักษ์ระบบนิเวศน์ ป่าชายเลนเฉลิมพระ เกียรติ	เพื่อให้ชุมชนและ ประชาชนเห็น ความสำคัญระบบ นิเวศน์ป่าชายเลนใน ตำบลนาทอน	อบรมให้ความรู้การอนุรักษ์ ระบบนิเวศน์ ผู้เข้าร่วมอบรม ๕๐ คน	๒๐,๐๐๐	๒๐,๐๐๐	๒๐,๐๐๐	๒๐,๐๐๐	๒๐,๐๐๐	ชุมชนและ ประชาชนมีส่วนร่วม ในการอนุรักษ์ ระบบนิเวศน์ป่า ชายเลนในตำบล นาทอนเพิ่ม ๘๐ เปอร์เซ็นต์	ประชาชนได้รับ ความรู้และเกิด ความห่วงแหนมี ส่วนร่วมในการ อนุรักษ์ป่าชาย เลนในตำบลนา ทอน	สำนักปลัด
๒	โครงการฝายมีชีวิต	อบรมเชิงปฏิบัติการ เพื่อจัดทำฝายชะลอน้ำ เพื่อเป็น การอนุรักษ์ ดินและน้ำ	ผู้เข้าร่วมอบรม ประชาชนและจิตอาสา เพื่อ จัดทำฝายชะลอน้ำ หมู่ที่ ๑-๙	๒๐๐,๐๐๐	๒๐๐,๐๐๐	๒๐๐,๐๐๐	๒๐๐,๐๐๐	๒๐๐,๐๐๐	ประชาชนมี จิตสำนึกและ อนุรักษ์ ทรัพยากรธรรมชาติ และสิ่งแวดล้อม	-ประชาชนมี แหล่งน้ำเพื่อ อุปโภคและ บริโภค	สำนักปลัด/ กอง สาธารณสุขฯ
๓	โครงการปลูกจิตสำนึก และรณรงค์การให้เด็ก เยาวชนมีการอนุรักษ์ ทรัพยากรธรรมชาติและ สิ่งแวดล้อม	เพื่อให้เด็กและเยาวชน ได้รับการปลูกจิตสำนึก ในการอนุรักษ์ ทรัพยากรธรรมชาติและ สิ่งแวดล้อม	ปลูกจิตสำนึกและรณรงค์ เด็กและเยาวชนในตำบล นาทอน	๑๐,๐๐๐	๑๐,๐๐๐	๒๐,๐๐๐	๒๐,๐๐๐	๒๐,๐๐๐	จำนวนเยาวชนมี จิตสำนึกและ อนุรักษ์ ทรัพยากรธรรมชาติ และสิ่งแวดล้อม เพิ่มขึ้น	เด็กและเยาวชน ได้รับการปลูก จิตสำนึกในการ อนุรักษ์ ทรัพยากรธรรมชา ติและ สิ่งแวดล้อม	กอง สาธารณสุข
				๒๓๐,๐๐๐	๒๓๐,๐๐๐	๒๔๐,๐๐๐	๒๔๐,๐๐๐	๒๔๐,๐๐๐			

ก. ยุทธศาสตร์จังหวัดที่ ๒. การบริหารจัดการทรัพยากรธรรมชาติสิ่งแวดล้อมและอุทยานธรณีสตูลแบบมีส่วนร่วมอย่างสมดุล

ข. ยุทธศาสตร์การพัฒนาขององค์กรปกครองส่วนท้องถิ่นในเขตจังหวัดที่ ๔. พัฒนาความสมดุลทางทรัพยากรธรรมชาติและสิ่งแวดล้อม

๔. ยุทธศาสตร์พัฒนาความสมดุลทางทรัพยากรธรรมชาติและสิ่งแวดล้อม

๔.๒ แผนงานเกษตร

ที่	โครงการ	วัตถุประสงค์	เป้าหมาย	งบประมาณและที่มา					ตัวชี้วัด	ผลที่คาดว่าจะ	หน่วยงาน
			(ผลผลิตของโครงการ)	๒๕๖๖ (บาท)	๒๕๖๗ (บาท)	๒๕๖๘ (บาท)	๒๕๖๙(บาท)	๒๕๗๐(บาท)	KPI	จะได้รับ	รับผิดชอบ
๔	โครงการเพิ่มพื้นที่สีเขียวอย่างยั่งยืนในตำบลนาทอน	ปลูกจิตสำนึกให้ประชาชนรักธรรมชาติ	การเพิ่มพื้นที่สีเขียวขึ้น ๕๐ % หมู่ที่ ๑-๙	๑๐,๐๐๐	๑๐,๐๐๐	๑๐,๐๐๐	๑๐,๐๐๐	๑๐,๐๐๐	การเพิ่มพื้นที่สีเขียวขึ้น ๕๐ %	ในตำบลนาทอน พื้นที่สีเขียวเพิ่มขึ้น	สำนักปลัด/กองสวัสดิการสังคม
๕	โครงการบริหารจัดการป่าชุมชนเฉลิมพระเกียรติ	เพื่อเพิ่มพื้นที่ป่าให้กับชุมชนและพื้นที่สาธารณะ เพื่อเป็นแหล่งต้นน้ำในการอุปโภค บริโภคและทำการเกษตร	จัดตั้งธนาคารต้นไม้	๒๐,๐๐๐	๒๐,๐๐๐	๒๐,๐๐๐	๒๐,๐๐๐	๒๐,๐๐๐	จำนวนหรือร้อยละของป่าไม้ที่เพิ่มขึ้น	เพิ่มพื้นที่ป่าให้กับชุมชนและพื้นที่สาธารณะเพื่อเป็นแหล่งต้นน้ำในการอุปโภค บริโภคและทำการเกษตร	สำนักปลัด/กองสวัสดิการสังคม
๖	โครงการ อบต.นาทอนร่วมใจภักดิ์รักพื้นที่สีเขียว	เพื่อปลูกจิตสำนึกให้ประชาชนรักธรรมชาติ	ปลูกป่าเพิ่มพื้นที่สีเขียว หมู่ที่ ๑-๙	๒๐,๐๐๐	๒๐,๐๐๐	๒๐,๐๐๐	๒๐,๐๐๐	๒๐,๐๐๐	จำนวนต้นไม้ในตำบลนาทอนเพิ่มขึ้น ๕๐ %	ตำบลนาทอน มีพื้นที่สีเขียวเพิ่มมากยิ่งขึ้น	สำนักปลัด/กองสวัสดิการสังคม
				๕๐,๐๐๐	๕๐,๐๐๐	๕๐,๐๐๐	๕๐,๐๐๐	๕๐,๐๐๐			

ก. ยุทธศาสตร์จังหวัดที่ ๒. การบริหารจัดการทรัพยากรธรรมชาติสิ่งแวดล้อมและอุทยานธรณีสตูลแบบมีส่วนร่วมอย่างสมดุล

ข. ยุทธศาสตร์การพัฒนาขององค์กรปกครองส่วนท้องถิ่นในเขตจังหวัดที่ ๔. พัฒนาความสมดุลทางทรัพยากรธรรมชาติและสิ่งแวดล้อม

๔. ยุทธศาสตร์พัฒนาความสมดุลทางทรัพยากรธรรมชาติและสิ่งแวดล้อม

๔.๒ แผนงานเกษตร

ที่	โครงการ	วัตถุประสงค์	เป้าหมาย (ผลผลิตของโครงการ)	งบประมาณและที่มา					ตัวชี้วัด KPI	ผลที่คาดว่าจะ จะได้รับ	หน่วยงาน รับผิดชอบ
				๒๕๖๖ (บาท)	๒๕๖๗ (บาท)	๒๕๖๘ (บาท)	๒๕๖๙(บาท)	๒๕๗๐(บาท)			
๗	โครงการอนุรักษ์พันธุกรรมพืชอันเนื่องมาจากพระราชดำริฯฐานทรัพยากรท้องถิ่น	เพื่อสนองแนวพระราชดำริ และสืบสานพระราชปณิธานสมเด็จพระเทพรัตนราชสุดาฯเพื่อสร้างความเข้าใจ และทำให้ตระหนักถึงความสำคัญของพันธุกรรมพืชต่าง ๆ ที่มีอยู่ในพื้นที่	ผู้เข้าร่วมโครงการเป็นคณะผู้บริหาร สมาชิกสภา และพนักงานเจ้าหน้าที่ อบต. โรงเรียนในเขตตำบลนาทอน ประชาชนผู้สนใจ	๓๐,๐๐๐	๓๐,๐๐๐	๓๐,๐๐๐	๓๐,๐๐๐	๓๐,๐๐๐	ผู้เข้าร่วมโครงการมีความภาคภูมิใจและเห็นคุณค่าของภูมิปัญญาท้องถิ่นจากพันธุ์พืชในชุมชน	สร้างความเข้าใจ และทำให้ตระหนักถึงความสำคัญของพันธุกรรมพืชต่าง ๆ ที่มีอยู่ในชุมชน	สำนักปลัด
				๓๐,๐๐๐	๓๐,๐๐๐	๓๐,๐๐๐	๓๐,๐๐๐	๓๐,๐๐๐			

แผนพัฒนาท้องถิ่น (พ.ศ. ๒๕๖๖ - ๒๕๗๐)

องค์การบริหารส่วนตำบลนาทอน อำเภอทุ่งหว้า จังหวัดสตูล

ก. ยุทธศาสตร์จังหวัดที่ ๓ การเสริมสร้างความมั่นคง สังคมสันติสุข และยกระดับคุณภาพชีวิต บนฐานของปรัชญาเศรษฐกิจพอเพียง

ข. ยุทธศาสตร์การพัฒนาขององค์การปกครองส่วนท้องถิ่นในเขตจังหวัดที่ ๕ ยุทธศาสตร์ เสริมสร้างธรรมาภิบาลในการบริหารจัดการองค์กรท้องถิ่น

๕ ยุทธศาสตร์ เสริมสร้างธรรมาภิบาลในการบริหารจัดการองค์กรท้องถิ่น

๑.๑ แผนงานบริหารงานทั่วไป

ที่	โครงการ	วัตถุประสงค์	เป้าหมาย (ผลผลิตของโครงการ)	งบประมาณ					ตัวชี้วัด KPI	ผลที่คาดว่าจะ จะได้รับ	หน่วยงาน รับผิดชอบ
				๒๕๖๖ (บาท)	๒๕๖๗ (บาท)	๒๕๖๘ (บาท)	๒๕๖๙(บาท)	๒๕๗๐(บาท)			
๑	โครงการอบรม คุณธรรมจริยธรรมของ พนักงานส่วนตำบล ลูกจ้างประจำและ พนักงานจ้าง อบต.นาทอน	เพื่อเพิ่มความรู้ด้าน คุณธรรมจริยธรรมของ พนักงานในสังกัด	อบรมคุณธรรม จริยธรรมของพนักงาน ส่วนตำบล ลูกจ้างประจำและ พนักงานจ้างอบต. นาทอน	๕๐,๐๐๐	๕๐,๐๐๐	๕๐,๐๐๐	๕๐,๐๐๐	๕๐,๐๐๐	จำนวนร้อยละ ๘๐ผู้เข้าร่วม โครงการมี ความรู้เพิ่มขึ้น	พนักงานมี ความรู้คู่ คุณธรรมใน การทำงาน	สำนักปลัด
๒	โครงการปรับปรุง ฐานข้อมูลที่ดินและสิ่ง ปลูกสร้าง	เพื่อเป็นค่าใช้จ่ายในการ ดำเนินโครงการปรับปรุง ฐานข้อมูลที่ดินและสิ่ง ปลูกสร้าง		๔๐,๐๐๐	๔๐,๐๐๐	๔๐,๐๐๐	๔๐,๐๐๐	๔๐,๐๐๐	จัดเก็บภาษี ที่ดินและสิ่ง ปลูกสร้างได้ ร้อยละ ๘๐	นำเงินภาษี ที่ดินและสิ่ง ปลูกสร้าง มาพัฒนา ตำบลได้ เพิ่มขึ้น	กองคลัง
๓	โครงการเข้าสัญญา อินเทอร์เน็ตไร้สาย (WiFi) ภายในตำบลนาทอน หมู่ที่ ๑-๙	เพื่อให้บริการประชาชน ในการเข้าถึงแหล่งข้อมูล ข่าวสาร	ติดตั้งเข้าสัญญา อินเทอร์เน็ตไร้สาย (WiFi) หมู่ที่ ๑-๙	๕๐๐,๐๐๐	๕๐๐,๐๐๐	๕๐๐,๐๐๐	๕๐๐,๐๐๐	๕๐๐,๐๐๐	ประชาชนใน การเข้าถึง แหล่งข้อมูล ข่าวสาร ได้ ๗๐ เปอร์เซ็นต์	ประชาชน ในการ เข้าถึง แหล่งข้อมูล ข่าวสาร	สำนักปลัด
				๕๙๐,๐๐๐	๕๙๐,๐๐๐	๕๙๐,๐๐๐	๕๙๐,๐๐๐	๕๙๐,๐๐๐			

ก. ยุทธศาสตร์จังหวัดที่ ๓ การเสริมสร้างความมั่นคง สังคมสันติสุข และยกระดับคุณภาพชีวิต บนฐานของปรัชญาเศรษฐกิจพอเพียง

ข. ยุทธศาสตร์การพัฒนาขององค์การปกครองส่วนท้องถิ่นในเขตจังหวัดที่ ๕ ยุทธศาสตร์ เสริมสร้างธรรมาภิบาลในการบริหารจัดการองค์กรท้องถิ่น

๕ ยุทธศาสตร์ เสริมสร้างธรรมาภิบาลในการบริหารจัดการองค์กรท้องถิ่น

๑.๑ แผนงานบริหารงานทั่วไป

ที่	โครงการ	วัตถุประสงค์	เป้าหมาย (ผลผลิตของโครงการ)	งบประมาณและที่มา					ตัวชี้วัด KPI	ผลที่คาดว่าจะได้รับ	หน่วยงาน รับผิดชอบ
				๒๕๖๖ (บาท)	๒๕๖๗ (บาท)	๒๕๖๘ (บาท)	๒๕๖๙(บาท)	๒๕๗๐(บาท)			
๔	โครงการอบรมและศึกษาดูงานเพื่อเพิ่มศักยภาพให้แก่เจ้าหน้าที่ อบต.นาทอน	เพื่อเพิ่มประสิทธิภาพการปฏิบัติงานของคณะผู้บริหารสมาชิกสภาฯ พนักงานส่วนตำบล ลูกจ้างประจำพนักงานจ้างตามภารกิจและพนักงานจ้างทั่วไปในสังกัด อบต. นาทอน	คณะผู้บริหารสมาชิกสภาฯ พนักงานส่วนตำบลลูกจ้างประจำและพนักงานจ้างตามภารกิจและพนักงานจ้างทั่วไปในสังกัด อบต. นาทอน	๒๖๐,๐๐๐	๒๖๐,๐๐๐	๒๖๐,๐๐๐	๒๖๐,๐๐๐	๒๖๐,๐๐๐	ร้อยละ ๕๐ ของคณะผู้บริหารสมาชิกสภาฯ และพนักงานในสังกัดของ อบต.มีศักยภาพเพิ่มขึ้น	คณะผู้บริหารสมาชิกสภาฯ และพนักงานในสังกัดของ อบต.มีประสิทธิภาพในการปฏิบัติงานได้ดียิ่งขึ้น	สำนักปลัด
๕	การจ้างประเมินความพึงพอใจในการให้บริการประชาชน	เพื่อสำรวจความพึงพอใจของประชาชนที่มารับบริการจาก อบต.	สำรวจความพึงพอใจการให้บริการแก่ประชาชนของอบต.นาทอน	๒๐,๐๐๐	๒๐,๐๐๐	๒๐,๐๐๐	๒๐,๐๐๐	๒๐,๐๐๐	ร้อยละ ๘๐ ความพึงพอใจของผู้รับบริการ	สามารถนำมาแนวทางปรับปรุงการให้บริการประชาชน	สำนักปลัด
				๒๘๐,๐๐๐	๒๘๐,๐๐๐	๒๘๐,๐๐๐	๒๘๐,๐๐๐	๒๘๐,๐๐๐			

ก. ยุทธศาสตร์จังหวัดที่ ๓ การเสริมสร้างความมั่นคง สังคมสันติสุข และยกระดับคุณภาพชีวิต บนฐานของปรัชญาเศรษฐกิจพอเพียง

ข. ยุทธศาสตร์การพัฒนาขององค์การปกครองส่วนท้องถิ่นในเขตจังหวัดที่ ๕ ยุทธศาสตร์ เสริมสร้างธรรมาภิบาลในการบริหารจัดการองค์กรท้องถิ่น

๕ ยุทธศาสตร์ เสริมสร้างธรรมาภิบาลในการบริหารจัดการองค์กรท้องถิ่น

๑.๑ แผนงานบริหารงานทั่วไป

ที่	โครงการ	วัตถุประสงค์	เป้าหมาย (ผลผลิตของโครงการ)	งบประมาณและที่มา					ตัวชี้วัด KPI	ผลที่คาดว่าจะ จะได้รับ	หน่วยงาน รับผิดชอบ
				๒๕๖๖ (บาท)	๒๕๖๗ (บาท)	๒๕๖๘ (บาท)	๒๕๖๙(บาท)	๒๕๗๐(บาท)			
๖	โครงการแผนที่ภาษี	เพื่อสามารถจัดเก็บภาษีได้ครบถ้วนตรงตามจำนวนพื้นที่จริง	จัดเก็บภาษีได้ครบถ้วนตรงตามจำนวนพื้นที่จริง	๓๐๐,๐๐๐	๓๐๐,๐๐๐	๓๐๐,๐๐๐	๓๐๐,๐๐๐	๓๐๐,๐๐๐	จัดเก็บภาษีได้ครบถ้วนตรงตามจำนวนพื้นที่จริง ๑๐๐ เปอร์เซ็นต์	สามารถจัดเก็บภาษีได้ครบถ้วนตรงตามจำนวนพื้นที่จริง	กองการคลัง
๗	โครงการจัดเก็บภาษีเชิงรุกบุกถึงบ้าน	เพื่ออำนวยความสะดวกให้แก่ประชาชน	จัดเก็บภาษีเชิงรุกบุกถึงบ้านไต่บ้านหมู่ที่ ๑-๙	๒๐,๐๐๐	๒๐,๐๐๐	๒๐,๐๐๐	๒๐,๐๐๐	๒๐,๐๐๐	ร้อยละ ๘๐ ของการจัดเก็บภาษีได้เพิ่มขึ้น	สามารถจัดเก็บภาษีได้ทั้งถึงทุกพื้นที่	กองการคลัง
๘	โครงการ อบต.เคลื่อนที่พบประชาชนเพื่อจัดทำแผนพัฒนาท้องถิ่นและสนับสนุนแผนชุมชน	เพื่อไปรับฟังปัญหาและความต้องการของประชาชนเพื่อนำมาจัดทำแผนพัฒนาท้องถิ่น	อบต.เคลื่อนที่พบประชาชนเพื่อจัดทำแผนพัฒนาท้องถิ่นและสนับสนุนแผนชุมชน	๕๐,๐๐๐	๕๐,๐๐๐	๕๐,๐๐๐	๕๐,๐๐๐	๕๐,๐๐๐	ร้อยละ ๙๐ ของผู้เข้าร่วมโครงการอบต.เคลื่อนที่ฯเพิ่มขึ้น	สามารถแก้ปัญหาของประชาชนได้ตามความต้องการ	สำนักปลัด
				๓๗๐,๐๐๐	๓๗๐,๐๐๐	๓๗๐,๐๐๐	๓๗๐,๐๐๐	๓๗๐,๐๐๐			

ก. ยุทธศาสตร์จังหวัดที่ ๓ การเสริมสร้างความมั่นคง สังคมสันติสุข และยกระดับคุณภาพชีวิต บนฐานของปรัชญาเศรษฐกิจพอเพียง

ข. ยุทธศาสตร์การพัฒนาขององค์การปกครองส่วนท้องถิ่นในเขตจังหวัดที่ ๕ ยุทธศาสตร์ เสริมสร้างธรรมาภิบาลในการบริหารจัดการองค์กรท้องถิ่น

๕ ยุทธศาสตร์ เสริมสร้างธรรมาภิบาลในการบริหารจัดการองค์กรท้องถิ่น

๑.๑ แผนงานบริหารงานทั่วไป

ที่	โครงการ	วัตถุประสงค์	เป้าหมาย (ผลผลิตของโครงการ)	งบประมาณและที่มา					ตัวชี้วัด KPI	ผลที่คาดว่าจะ จะได้รับ	หน่วยงาน รับผิดชอบ
				๒๕๖๖ (บาท)	๒๕๖๗ (บาท)	๒๕๖๘ (บาท)	๒๕๖๙(บาท)	๒๕๗๐(บาท)			
๙	โครงการคัดเลือกพนักงานส่วนตำบล ลูกจ้างประจำและพนักงานจ้างขององค์การบริหารส่วนตำบลนาทอนผู้มีคุณธรรมและจริยธรรมในการปฏิบัติราชการและให้บริการประชาชน ดีเด่น	เพื่อยกย่องพนักงานส่วนตำบล ลูกจ้างประจำและพนักงานจ้างขององค์การบริหารส่วนตำบลนาทอนผู้มีคุณธรรมและจริยธรรมในการปฏิบัติราชการและให้บริการประชาชน ดีเด่น	พนักงานส่วนตำบล ลูกจ้างประจำและ พนักงานจ้างขององค์การบริหารส่วนตำบลนาทอน	-	-	-	-	-	พนักงานอบต.นาทอนมีคุณธรรมและจริยธรรมในการปฏิบัติราชการและให้บริการประชาชนดีเด่นเพิ่มขึ้น ๑๐๐%	ลูกจ้างประจำและพนักงานจ้างขององค์การบริหารส่วนตำบลนาทอน มีขวัญและกำลังใจในการปฏิบัติราชการ	ทุกส่วนราชการ ในองค์กร
๑๐	โครงการจัดการเลือกตั้งองค์กรปกครองส่วนท้องถิ่นและการเลือกตั้งอื่นๆ	เพื่อใช้เป็นค่าใช้จ่ายโครงการเลือกตั้งผู้บริหารและสมาชิก อบต.	จัดการเลือกตั้งตามที่กฎหมายกำหนด รวมถึงการประชาสัมพันธ์การเลือกตั้งผู้แทนราษฎรและสมาชิกวุฒิสภา	๑,๐๐๐,๐๐๐	๑,๐๐๐,๐๐๐	๑,๐๐๐,๐๐๐	๑,๐๐๐,๐๐๐	๑,๐๐๐,๐๐๐	ประชาชนมาใช้สิทธิเลือกตั้งร้อยละ ๘๐ การเลือกตั้งประสบความสำเร็จ ๑๐๐%	ประชาชนมาใช้สิทธิเลือกตั้งเพิ่มขึ้น	สำนักปลัด
				๑,๐๐๐,๐๐๐	๑,๐๐๐,๐๐๐	๑,๐๐๐,๐๐๐	๑,๐๐๐,๐๐๐	๑,๐๐๐,๐๐๐			

ก. ยุทธศาสตร์จังหวัดที่ ๓ การเสริมสร้างความมั่นคง สังคมสันติสุข และยกระดับคุณภาพชีวิต บนฐานของปรัชญาเศรษฐกิจพอเพียง

ข. ยุทธศาสตร์การพัฒนาขององค์การปกครองส่วนท้องถิ่นในเขตจังหวัดที่ ๕ ยุทธศาสตร์ เสริมสร้างธรรมาภิบาลในการบริหารจัดการองค์กรท้องถิ่น

๕ ยุทธศาสตร์ เสริมสร้างธรรมาภิบาลในการบริหารจัดการองค์กรท้องถิ่น

๑.๑ แผนงานบริหารงานทั่วไป

ที่	โครงการ	วัตถุประสงค์	เป้าหมาย (ผลผลิตของโครงการ)	งบประมาณและที่มา					ตัวชี้วัด KPI	ผลที่คาดว่าจะ จะได้รับ	หน่วยงาน รับผิดชอบ
				๒๕๖๖ (บาท)	๒๕๖๗ (บาท)	๒๕๖๘ (บาท)	๒๕๖๙(บาท)	๒๕๗๐(บาท)			
๑๑	โครงการจิตอาสาทำความ ดีด้วยหัวใจ	เพื่อให้บุคลากรขององค์การ บริหารส่วนตำบลนาทอนได้ รักการพัฒนาและการ ปลูกฝังความเป็นคนมีจิต อาสาเห็นแก่ประโยชน์ส่วน ร่วมมากกว่าประโยชน์ส่วน ตน	บำเพ็ญประโยชน์สถานที่ เป็นสาธารณะประโยชน์	๒๐,๐๐๐	๒๐,๐๐๐	๒๐,๐๐๐	๒๐,๐๐๐	๒๐,๐๐๐	ร้อยละ ๘๐ ของ พื้นที่มีความ สะอาด ความ เรียบร้อยใน สา ธารณ ประโยชน์	สถานที่ ราชการ ศาสนสถาน สาธารณ ประโยชน์ อาคาร สาธารณประโยชน์ ชนได้รับการ ดูแลให้เกิด ความสะอาด และร่มรื่น	ทุกส่วน ราชการ ในองค์กร
๑๒	โครงการชำระภาษีดีมี รางวัล	เพื่อเพิ่มประสิทธิภาพใน การจัดเก็บรายได้และผู้ ชำระภาษีเกิดความพอใจ ประทับใจและเต็มใจเสีย ภาษีเพื่อเพิ่มรายได้ให้กับ หน่วยงานอย่างต่อเนื่อง	ผู้ชำระภาษีที่ดินและ สิ่งปลูกสร้างประมาณ ๗๕๐ ราย	๒๐,๐๐๐	๒๐,๐๐๐	๒๐,๐๐๐	๒๐,๐๐๐	๒๐,๐๐๐	ร้อยละ ๘๐ มีผู้ ชำระภาษี	เพิ่มรายได้ ให้อบต.นาท อนลด ขั้นตอนการ ปฏิบัติงาน	กองคลัง
				๔๐,๐๐๐	๔๐,๐๐๐	๔๐,๐๐๐	๔๐,๐๐๐	๔๐,๐๐๐			

ก. ยุทธศาสตร์จังหวัดที่ ๓ การเสริมสร้างความมั่นคง สังคมสันติสุข และยกระดับคุณภาพชีวิต บนฐานของปรัชญาเศรษฐกิจพอเพียง

ข. ยุทธศาสตร์การพัฒนาขององค์การปกครองส่วนท้องถิ่นในเขตจังหวัดที่ ๕ ยุทธศาสตร์ เสริมสร้างธรรมาภิบาลในการบริหารจัดการองค์กรท้องถิ่น

๕ ยุทธศาสตร์ เสริมสร้างธรรมาภิบาลในการบริหารจัดการองค์กรท้องถิ่น

๑.๑ แผนงานบริหารงานทั่วไป

ที่	โครงการ	วัตถุประสงค์	เป้าหมาย	งบประมาณและที่มา					ตัวชี้วัด	ผลที่คาดว่าจะ	หน่วยงาน
			(ผลผลิตของโครงการ)	๒๕๖๖ (บาท)	๒๕๖๗ (บาท)	๒๕๖๘ (บาท)	๒๕๖๙(บาท)	๒๕๗๐(บาท)	KPI	จะได้รับ	รับผิดชอบ
๑๓	โครงการติดตั้งสายเชื่อมต่อระบบ LAN	เพื่อเพิ่มและปรับปรุงช่องทางการติดต่อสื่อสารให้ก้าวหน้ายุคสมัยเพื่อให้บุคลากรใช้งานเข้าถึง มีส่วนร่วมและรับข่าวสารข้อมูลได้รวดเร็วถูกต้องทันเวลาเพื่อให้บุคลากรสามารถใช้งานอินเทอร์เน็ตได้มีประสิทธิภาพเพื่อการทำงานอย่างรวดเร็วและมีประสิทธิภาพ	เดินสายเชื่อมต่อระบบ LAN	๒๐,๐๐๐	๒๐,๐๐๐	๒๐,๐๐๐	๒๐,๐๐๐	๒๐,๐๐๐	ร้อยละ ๙๐ ของผู้ใช้งานอินเทอร์เน็ตได้มีประสิทธิภาพเพื่อการทำงานอย่างรวดเร็วและมีประสิทธิภาพได้	บุคลากรสามารถใช้งานอินเทอร์เน็ตได้มีประสิทธิภาพเพื่อการทำงานอย่างรวดเร็วและมีประสิทธิภาพ	กองคลัง
				๒๐,๐๐๐	๒๐,๐๐๐	๒๐,๐๐๐	๒๐,๐๐๐	๒๐,๐๐๐			

ก. ยุทธศาสตร์จังหวัดที่ ๓ การเสริมสร้างความมั่นคง สังคมสันติสุข และยกระดับคุณภาพชีวิต บนฐานของปรัชญาเศรษฐกิจพอเพียง

ข. ยุทธศาสตร์การพัฒนาขององค์การปกครองส่วนท้องถิ่นในเขตจังหวัดที่ ๕ ยุทธศาสตร์ เสริมสร้างธรรมาภิบาลในการบริหารจัดการองค์กรท้องถิ่น

๕ ยุทธศาสตร์ เสริมสร้างธรรมาภิบาลในการบริหารจัดการองค์กรท้องถิ่น

๑.๑ แผนงานบริหารงานทั่วไป

ที่	โครงการ	วัตถุประสงค์	เป้าหมาย (ผลผลิตของโครงการ)	งบประมาณและที่มา					ตัวชี้วัด KPI	ผลที่คาดว่าจะ ได้รับ	หน่วยงาน รับผิดชอบ
				๒๕๖๖ (บาท)	๒๕๖๗ (บาท)	๒๕๖๘ (บาท)	๒๕๖๙(บาท)	๒๕๗๐(บาท)			
๑๔	โครงการออกให้บริการรับ ชำระภาษีที่ดินและสิ่ง ปลูกสร้าง ภาษีป้าย	เพื่อเป็นการอำนวยความสะดวก สะดวกในการชำระภาษีให้ ประชาชนในพื้นที่	ดำเนินการออกให้บริการ ชำระภาษี ทั้ง ๙ หมู่บ้าน	๒๐,๐๐๐	๒๐,๐๐๐	๒๐,๐๐๐	๒๐,๐๐๐	๒๐,๐๐๐	ร้อยละ ๘๐ มา รับบริการชำระ ภาษีที่ดินและสิ่ง ปลูกสร้าง ภาษี ป้าย	ประชาชนใน พื้นที่ได้รับการ ได้รับความ สะดวกในการ เสียภาษีเพิ่ม รายได้ในการ จัดเก็บภาษีให้ อบต.นาทอน	กองคลัง
๑๕	โครงการจัดกิจกรรม ส.	๕ เพื่อรักษาความสะอาดภายใน ในสำนักงาน	ทำความสะอาดภายใน สำนักงานองค์การบริหาร ส่วนตำบล นาทอน						องค์การบริหาร ส่วนตำบลมีความ สะอาดเป็น ระเบียบ	องค์การ บริหารส่วน ตำบลมีความ สะอาดเป็น ระเบียบมาก ขึ้น	ทุกส่วน ราชการ ในองค์กร
				๒๐,๐๐๐	๒๐,๐๐๐	๒๐,๐๐๐	๒๐,๐๐๐	๒๐,๐๐๐			

รายละเอียดโครงการพัฒนา

ที่นำมาจากแผนพัฒนาหมู่บ้านและแผนหมู่บ้านและแผนชุมชน (พ.ศ. ๒๕๖๖ - ๒๕๗๐)

องค์การบริหารส่วนตำบลนาทอน อำเภอทุ่งหว้า จังหวัดสตูล

ก. ยุทธศาสตร์จังหวัดที่ ๑. การเสริมสร้างเศรษฐกิจ และสร้างมูลค่าเพิ่มจากอุทยานธรณีโลก การท่องเที่ยว การเกษตรและการค้าสู่อาเซียน ที่เติบโตอย่างต่อเนื่อง

ข. ยุทธศาสตร์การพัฒนาขององค์กรปกครองส่วนท้องถิ่นในเขตจังหวัด ยุทธศาสตร์ที่ ๒ พัฒนาเศรษฐกิจฐานรากให้เข้มแข็งและยั่งยืน

๒. ยุทธศาสตร์ พัฒนาเศรษฐกิจฐานรากให้เข้มแข็งและยั่งยืน

๒.๑ แผนงาน แผนงานอุตสาหกรรมและการโยธา

ที่	โครงการ	วัตถุประสงค์	เป้าหมาย (ผลผลิตของโครงการ)	งบประมาณและที่มา					ตัวชี้วัด KPI	ผลที่คาดว่าจะได้รับ	หน่วยงาน รับผิดชอบ	
				๒๕๖๖ (บาท)	๒๕๖๗ (บาท)	๒๕๖๘ (บาท)	๒๕๖๙(บาท)	๒๕๗๐(บาท)				
แผนพัฒนาหมู่บ้าน หมู่ที่ ๑												
๑	โครงการก่อสร้างถนน คสล.สาย มัสยิดเปรี๊ยะ อุทิศ หมู่ที่ ๑	เพื่อความสะดวกใน การสัญจรไปมาของ ประชาชน	บุกเบิกถนนดินเดิม กว้าง ๔ เมตร ยาว ๕๐๐ เมตร หมู่ที่ ๑		๔๐๐,๐๐๐					ความพึงพอใจ ร้อยละ ๘๐ ของผู้ใช้ เส้นทางสัญจร ไปมา	ประชาชน ได้รับความ สะดวกในการ สัญจรยิ่งขึ้น	กองช่าง
๒	โครงการก่อสร้างถนน คสล.สายนายสมดี รักษาหมู่ที่ ๑	เพื่อความสะดวกใน การสัญจรไปมาของ ประชาชน	ก่อสร้างถนน คสล. รายละเอียดตามแบบแปลน ตามที่ อบต. หมู่ที่ ๑			๓๐๐,๐๐๐				ร้อยละของ ประชาชนที่ใช้ เส้นทางสัญจร ไปมาสะดวก มีความ ปลอดภัย เพิ่มขึ้น	ประชาชนใช้ เส้นทางสัญจร ไปมาสะดวก	กองช่าง
๓	โครงการขุดฝายน้ำล้น คลองนาทอน หมู่ที่ ๑	เพื่อลดปัญหาน้ำ ท่วมขัง	ขุดลอกด้านหน้าฝายน้ำล้น คลองนาทอนขุดลอกด้านหลัง ฝายน้ำล้นคลองนาทอน รายละเอียดตามแบบแปลนที่ อบต.กำหนด หมู่ที่ ๑	๕๐๐,๐๐๐						ลดปัญหาน้ำ ท่วม	สามารถลด ปัญหาน้ำท่วม ขังได้ดียิ่งขึ้น	กองช่าง
				๕๐๐,๐๐๐	๔๐๐,๐๐๐	๓๐๐,๐๐๐						

ก. ยุทธศาสตร์จังหวัดที่ ๑. การเสริมสร้างเศรษฐกิจ และสร้างมูลค่าเพิ่มจากอุทยานธรณีโลก การท่องเที่ยว การเกษตรและการค้าสู่อาเซียน ที่เติบโตอย่างต่อเนื่อง

ข. ยุทธศาสตร์การพัฒนาขององค์กรปกครองส่วนท้องถิ่นในเขตจังหวัด ยุทธศาสตร์ที่ ๒ พัฒนาเศรษฐกิจฐานรากให้เข้มแข็งและยั่งยืน

๒. ยุทธศาสตร์ พัฒนาเศรษฐกิจฐานรากให้เข้มแข็งและยั่งยืน

๒.๒ แผนงาน แผนงานอุตสาหกรรมและการโยธา

ที่	โครงการ	วัตถุประสงค์	เป้าหมาย	งบประมาณและที่มา					ตัวชี้วัด KPI	ผลที่คาดว่าจะได้รับ	หน่วยงาน รับผิดชอบ	
			(ผลผลิตของโครงการ)	๒๕๖๖ (บาท)	๒๕๖๗ (บาท)	๒๕๖๘ (บาท)	๒๕๖๙(บาท)	๒๕๗๐(บาท)				
แผนพัฒนาหมู่บ้าน หมู่ที่ ๑												
๔	ก่อสร้างถนนคอนกรีตเสริมเหล็กสายหนองใหญ่ - บารายี หมู่ที่ ๑	เพื่อให้ประชาชนมีถนนใช้ที่ได้มาตรฐาน	ขนาดกว้าง ๔.๐๐ เมตร ยาว ๑,๒๗๕ เมตร หรือพื้นที่ไม่น้อยกว่า ๕,๑๐๐ ตร.ม. หน้า ๐.๑๕ เมตร ไหลทางหินผุข้างละ ๐.๕๐ เมตร (รายละเอียดตามปริมาณงานและแบบแปลนที่กำหนด) หมู่ที่ ๑		๓,๐๘๖,๐๐๐					ความพึงพอใจร้อยละ ๘๐ ของผู้ใช้เส้นทางสัญจรไปมา	ประชาชนได้รับความสะดวกในการสัญจรยิ่งขึ้น	กองช่าง/
๕	โครงการก่อสร้างถนนคสล.สายข้างโรงเรียนบ้านนาทอน หมู่ที่ ๑ บ้านนาทอน	เพื่อให้ประชาชนมีถนนใช้ที่ได้มาตรฐาน	ก่อสร้างถนน คสล.กว้าง ๔ เมตร ยาว ๑,๒๗๕๐ เมตร รายละเอียดตามแบบแปลนที่อบต.กำหนด		๔,๘๒๖,๔๐๐					ความพึงพอใจร้อยละ ๘๐ ของใช้บริการสัญจรไปมา	ประชาชนสัญจรสะดวกรวดเร็วขึ้น	กองช่าง
๖	ก่อสร้างถนนคอนกรีตเสริมเหล็กสายบ้าน นางใจ ศรีจันทร์ หมู่ที่ ๑	เพื่อให้ประชาชนมีถนนใช้ที่ได้มาตรฐาน	ก่อสร้างถนน คสล.กว้าง ๔ เมตร ยาว ๒๕๐ เมตร หมู่ที่ ๑					๖๕๐,๐๐๐		ความพึงพอใจร้อยละ ๘๐ ของผู้ใช้เส้นทางสัญจรไปมา	ประชาชนได้รับความสะดวกในการสัญจรยิ่งขึ้น	กองช่าง
๗	โครงการก่อสร้างถนนคอนกรีตเสริมเหล็กสายสวนปาล์ม-เขาน้อย (ต่อเติม)หมู่ที่ ๑- หมู่ที่ ๒	เพื่อให้ประชาชน มีถนนใช้สัญจรที่ได้มาตรฐาน	ก่อสร้าง กว้าง ๔ เมตร ยาว ๑,๐๐๐ เมตร หมู่ที่ ๑ และ- หมู่ที่ ๒			๑,๐๐๐,๐๐๐				ความพึงพอใจร้อยละ ๘๐ ของผู้ใช้เส้นทางสัญจรไปมา	ประชาชนได้รับความสะดวกในการสัญจรยิ่งขึ้น	กองช่าง/และหน่วยอื่น
					๗,๙๑๒,๔๐๐	๑,๐๐๐,๐๐๐	๖๕๐,๐๐๐					

ก. ยุทธศาสตร์จังหวัดที่ ๑. การเสริมสร้างเศรษฐกิจ และสร้างมูลค่าเพิ่มจากอุทยานธรณีโลก การท่องเที่ยว การเกษตรและการค้าสู่อาเซียน ที่เติบโตอย่างต่อเนื่อง

ข. ยุทธศาสตร์การพัฒนาขององค์กรปกครองส่วนท้องถิ่นในเขตจังหวัด ยุทธศาสตร์ที่ ๒ พัฒนาเศรษฐกิจฐานรากให้เข้มแข็งและยั่งยืน

๒. ยุทธศาสตร์ พัฒนาเศรษฐกิจฐานรากให้เข้มแข็งและยั่งยืน

๒.๒ แผนงาน แผนงานอุตสาหกรรมและการโยธา

ที่	โครงการ	วัตถุประสงค์	เป้าหมาย (ผลผลิตของโครงการ)	งบประมาณและที่มา					ตัวชี้วัด KPI	ผลที่คาดว่าจะ จะได้รับ	หน่วยงาน รับผิดชอบ
				๒๕๖๖ (บาท)	๒๕๖๗ (บาท)	๒๕๖๘ (บาท)	๒๕๖๙(บาท)	๒๕๗๐(บาท)			
แผนพัฒนาหมู่บ้าน หมู่ที่ ๒											
๘	โครงการก่อสร้างถนนคอนกรีตเสริมเหล็กสายฝายหนองใหญ่ หมู่ที่ ๒	เพื่อให้ประชาชนมีถนนใช้ได้มาตรฐาน	ก่อสร้างถนน คสล.กว้าง ๔ เมตร ยาว ๒๕๐ เมตร หมู่ที่ ๒				๖๕๐,๐๐๐		ความพึงพอใจร้อยละ ๘๐ ของผู้ใช้เส้นทางสัญจรไปมา	ประชาชนได้รับความสะดวกในการสัญจรยิ่งขึ้น	กองช่าง
๙	โครงการบุกเบิกถนนดินเดิมสายทอนหาร – ท่าเรือ หมู่ที่ ๒	เพื่อความสะดวกในการสัญจรไปมาของประชาชน	บุกเบิกถนนดินเดิมกว้าง ๕ เมตร ยาว ๑,๘๐๐ เมตร พร้อม วางท่อ หมู่ที่ ๒				๑,๒๐๐,๐๐๐		ความพึงพอใจร้อยละ ๘๐ ของผู้ใช้เส้นทางสัญจรไปมา	ประชาชนได้รับความสะดวกในการสัญจรยิ่งขึ้น	กองช่าง
๑๐	โครงการก่อสร้างถนนคอนกรีตเสริมเหล็กสายท่าเรือคลองเปரிய หมู่ที่ ๒	เพื่อความสะดวกในการสัญจรไปมาของประชาชน	ก่อสร้างถนน คสล. กว้าง ๔ เมตร ยาว ๔๗๐ เมตร หรือพื้นที่ไม่น้อยกว่า ๑,๘๘๐ ตารางเมตร หนา ๐.๑๕ เมตร ไหล่ทางหินผุข้างละ ๐.๕๐ เมตร พร้อมวางท่อระบายน้ำ หมู่ที่ ๒		๑,๑๓๕,๐๐๐				ร้อยละของประชาชนที่ใช้เส้นทางสัญจรมีความปลอดภัย	ประชาชนใช้เส้นทางสัญจรไปมาสะดวกและปลอดภัยยิ่งขึ้น	กองช่าง
					๑,๑๓๕,๐๐๐		๑,๘๕๐,๐๐๐				

ก. ยุทธศาสตร์จังหวัดที่ ๑. การเสริมสร้างเศรษฐกิจ และสร้างมูลค่าเพิ่มจากอุทยานธรณีโลก การท่องเที่ยว การเกษตรและการค้าสู่อาเซียน ที่เติบโตอย่างต่อเนื่อง

ข. ยุทธศาสตร์การพัฒนาขององค์กรปกครองส่วนท้องถิ่นในเขตจังหวัด ยุทธศาสตร์ที่ ๒ พัฒนาเศรษฐกิจฐานรากให้เข้มแข็งและยั่งยืน

๒. ยุทธศาสตร์ พัฒนาเศรษฐกิจฐานรากให้เข้มแข็งและยั่งยืน

๒.๒ แผนงาน แผนงานอุตสาหกรรมและการโยธา

ที่	โครงการ	วัตถุประสงค์	เป้าหมาย (ผลผลิตของโครงการ)	งบประมาณและที่มา					ตัวชี้วัด KPI	ผลที่คาดว่าจะ จะได้รับ	หน่วยงาน รับผิดชอบ
				๒๕๖๖ (บาท)	๒๕๖๗ (บาท)	๒๕๖๘ (บาท)	๒๕๖๙(บาท)	๒๕๗๐(บาท)			
แผนพัฒนาหมู่บ้าน หมู่ที่ ๒											
๑๑	โครงการก่อสร้างถนน คสล.สายบ้านนายพหล บ้านหนองใหญ่ หมู่ที่ ๒	เพื่อความสะดวก ในการสัญจรไปมา ของประชาชน	ก่อสร้างถนน คสล. กว้าง ๔.๐๐ เมตร ยาว ๓๐๐.๐๐ เมตร หมู่ที่ ๒			๗๒๖,๐๐๐			ความพึงพอใจ ร้อยละ ๘๐ ของผู้ใช้ เส้นทางสัญจร ไปมา	ประชาชน ได้รับความ สะดวกในการ สัญจรยิ่งขึ้น	กองช่าง
๑๒	โครงการก่อสร้างถนน คอนกรีตเสริมเหล็กสาย กุโบร์ ๑๐๐ ปี หมู่ที่ ๒ บ้านนากลาง	เพื่อให้ประชาชน มีถนนใช้สัญจรที่ ได้มาตรฐาน	ก่อสร้างถนน คสล. กว้าง ๔. ๐๐ เมตร ยาว ๙๑๔.๐๐ เมตร หนา ๐.๑๕ เมตร ไหล่ ทางข้างละ ๐.๕๐ เมตร หมู่ที่ ๒ หรือพื้นที่คอนกรีตไม่น้อย กว่า ๓,๖๕๖.๐๐ เมตร (รายละเอียดตามปริมาณงาน และแบบแปลนที่อบต.กำหนด)	๒,๔๐๐,๐๐๐					ความพึงพอใจ ร้อยละ ๘๐ ของผู้ใช้ เส้นทางสัญจร ไปมา	ประชาชน ได้รับความ สะดวกในการ สัญจรยิ่งขึ้น	กองช่าง (รหัสสายทาง สต.ถ. ๒๘๐๐๖)
				๒,๔๐๐,๐๐๐		๗๒๖,๐๐๐					

ก. ยุทธศาสตร์จังหวัดที่ ๑. การเสริมสร้างเศรษฐกิจ และสร้างมูลค่าเพิ่มจากอุทยานธรณีโลก การท่องเที่ยว การเกษตรและการค้าสู่อาเซียน ที่เติบโตอย่างต่อเนื่อง

ข. ยุทธศาสตร์การพัฒนาขององค์กรปกครองส่วนท้องถิ่นในเขตจังหวัด ยุทธศาสตร์ที่ ๒ พัฒนาเศรษฐกิจฐานรากให้เข้มแข็งและยั่งยืน

๒. ยุทธศาสตร์ พัฒนาเศรษฐกิจฐานรากให้เข้มแข็งและยั่งยืน

๒.๒ แผนงาน แผนงานอุตสาหกรรมและการโยธา

ที่	โครงการ	วัตถุประสงค์	เป้าหมาย (ผลผลิตของโครงการ)	งบประมาณและที่มา					ตัวชี้วัด KPI	ผลที่คาดว่าจะ จะได้รับ	หน่วยงาน รับผิดชอบ	
				๒๕๖๖ (บาท)	๒๕๖๗ (บาท)	๒๕๖๘ (บาท)	๒๕๖๙(บาท)	๒๕๗๐(บาท)				
แผนพัฒนาหมู่บ้าน หมู่ที่ ๒												
๑๓	โครงการก่อสร้างถนนคอนกรีตเสริมเหล็กสายสระอีเส๊ะ หมู่ที่ ๒	เพื่อความสะดวกในการสัญจรไปมาของประชาชน	ระยะ A ขนาดกว้าง ๔ ม. ยาว ๕๐๘ ม. หรือพื้นที่คอนกรีตไม่น้อยกว่า ๒,๐๓๒ ตรม. ระยะ B ขนาดกว้าง ๕ เมตร ยาว ๑๖๐ เมตร หรือพื้นที่คอนกรีตไม่น้อยกว่า ๘๐๐ ตารางเมตร รวมพื้นที่ไม่น้อยกว่า ๒,๘๓๒ ตรม. หนา ๐.๑๕ เมตร ไหล่ทางหินผุข้างละ ๐.๕๐ (รายละเอียดตามปริมาณงานและแบบแปลนที่ อบต. นาทอน กำหนด)		๔๓๘,๖๐๐					ร้อยละของประชาชนที่ใช้เส้นทางสัญจรมีความปลอดภัยเพิ่มขึ้น	ประชาชนใช้เส้นทางสัญจรไปมาสะดวกและปลอดภัยยิ่งขึ้น	กองช่าง
๑๔	ก่อสร้างระบบประปาคลองสาเหล็ก หมู่ที่ ๒	เพื่อให้มีน้ำประปาสำหรับอุปโภคบริโภคอย่างเพียงพอ	ก่อสร้างระบบประปาคองสาเหล็ก หมู่ที่ ๒					๒๐๐,๐๐๐		จำนวนครัวเรือนมีน้ำใช้อย่างเพียงพอ	ประชาชนมีน้ำประปาใช้อย่างทั่วถึงและมีคุณภาพ	กองช่าง
๑๕	โครงการก่อสร้างท่อเหลี่ยมเสริมเหล็กสายทางเขารร.ทุ่งห้วยวิทยาคาร หมู่ที่ ๒	เพื่อลดปัญหาน้ำท่วมขัง และน้ำท่วมบ้านประชาชน	ก่อสร้างท่อเหลี่ยมเสริมเหล็ก (รายละเอียดตามปริมาณงานและแบบแปลนที่ อบต. นาทอนกำหนด) หมู่ที่ ๒		๔๐๐,๐๐๐					ลดปัญหาน้ำท่วมขังได้ ร้อยละ ๙๐	สามารถลดปัญหาน้ำท่วมขัง	กองช่าง

ก. ยุทธศาสตร์จังหวัดที่ ๑. การเสริมสร้างเศรษฐกิจ และสร้างมูลค่าเพิ่มจากอุทยานธรณีโลก การท่องเที่ยว การเกษตรและการค้าสู่อาเซียน ที่เติบโตอย่างต่อเนื่อง

ข. ยุทธศาสตร์การพัฒนาขององค์กรปกครองส่วนท้องถิ่นในเขตจังหวัด ยุทธศาสตร์ที่ ๒ พัฒนาเศรษฐกิจฐานรากให้เข้มแข็งและยั่งยืน

๒. ยุทธศาสตร์ พัฒนาเศรษฐกิจฐานรากให้เข้มแข็งและยั่งยืน

๒.๒ แผนงาน แผนงานอุตสาหกรรมและการโยธา

ที่	โครงการ	วัตถุประสงค์	เป้าหมาย (ผลผลิตของโครงการ)	งบประมาณและที่มา					ตัวชี้วัด KPI	ผลที่คาดว่าจะ ได้รับ	หน่วยงาน รับผิดชอบ
				๒๕๖๖ (บาท)	๒๕๖๗ (บาท)	๒๕๖๘ (บาท)	๒๕๖๙(บาท)	๒๕๗๐(บาท)			
แผนพัฒนาหมู่บ้าน หมู่ที่ ๒											
๑๖	โครงการก่อสร้างถนนคอนกรีตเสริมเหล็กสายทอนหาร หมู่ที่ ๒ (ต่อเติม)	เพื่อให้ประชาชนมีถนนใช้ที่ได้มาตรฐาน	ก่อสร้างถนน คสล กว้าง ๔.๐๐ เมตร ยาว ๗๐๐ เมตร หมู่ที่ ๒ รายละเอียดตามปริมาณงานและแบบแปลนที่ อบต.กำหนด		๑,๖๗๔,๕๐๐				ความพึงพอใจร้อยละ ๘๐ ของผู้ใช้ เส้นทางสัญจรไปมา	ประชาชนได้รับความสะดวกในการสัญจรยิ่งขึ้น	กองช่าง
๑๗	โครงการบุกเบิกถนนดินเดิม สายหัวโค้งหนองใหญ่ หมู่ที่ ๒	เพื่อความสะดวกในการสัญจรไปมาของประชาชน	บุกเบิกถนน ดินเดิมกว้าง ๖ เมตร ยาว ๑,๐๐๐.- เมตร หมู่ที่ ๒		๗๔๐,๐๐๐				ความพึงพอใจร้อยละ ๘๐ ของผู้ใช้ เส้นทางสัญจรไปมา	ประชาชนได้รับความสะดวกในการสัญจรยิ่งขึ้น	กองช่าง
๑๘	โครงการก่อสร้างถนนคอนกรีตเสริมเหล็กสายบ้านนายขาว หมู่ที่ ๒	เพื่อให้ประชาชนมีถนนใช้สัญจรที่ได้มาตรฐาน	ก่อสร้างถนนคสล. กว้าง ๔ เมตร ยาว ๕๐ เมตร หมู่ที่ ๒			๑๓๐,๐๐๐			ความพึงพอใจร้อยละ ๘๐ ของผู้ใช้ เส้นทางสัญจรไปมา	ประชาชนได้รับความสะดวกในการสัญจรยิ่งขึ้น	กองช่าง
๑๙	โครงการขุดลอกแหล่งน้ำสาธารณะภายในตำบล (สระหนองใหญ่) หมู่ที่ ๒ บ้านนากลาง	เพื่อให้มีน้ำสำหรับอุปโภคบริโภคอย่างเพียงพอ	ปริมาณดินขุดไม่น้อยกว่า ๓,๗๙๓ ลูกบาศก์เมตร (รายละเอียดตามปริมาณงานและแบบแปลนที่ อบต.กำหนด)	๘๐๐,๐๐๐					ประชาชนมีความพึงพอใจร้อยละ ๘๐	ประชาชนมีน้ำประปาใช้อย่างทั่วถึงและมีคุณภาพ	สำนักปลัด/ กองช่าง
				๘๐๐,๐๐๐	๒,๔๑๔,๕๐๐	๑๓๐,๐๐๐					

ก. ยุทธศาสตร์จังหวัดที่ ๑. การเสริมสร้างเศรษฐกิจ และสร้างมูลค่าเพิ่มจากอุทยานธรณีโลก การท่องเที่ยว การเกษตรและการค้าสู่อาเซียน ที่เติบโตอย่างต่อเนื่อง

ข. ยุทธศาสตร์การพัฒนาขององค์กรปกครองส่วนท้องถิ่นในเขตจังหวัด ยุทธศาสตร์ที่ ๒ พัฒนาเศรษฐกิจฐานรากให้เข้มแข็งและยั่งยืน

๒. ยุทธศาสตร์ พัฒนาเศรษฐกิจฐานรากให้เข้มแข็งและยั่งยืน

๒.๒ แผนงาน แผนงานอุตสาหกรรมและการโยธา

ที่	โครงการ	วัตถุประสงค์	เป้าหมาย (ผลผลิตของโครงการ)	งบประมาณและที่มา					ตัวชี้วัด KPI	ผลที่คาดว่าจะได้รับ	หน่วยงาน รับผิดชอบ
				๒๕๖๖ (บาท)	๒๕๖๗ (บาท)	๒๕๖๘ (บาท)	๒๕๖๙(บาท)	๒๕๗๐(บาท)			
แผนพัฒนาหมู่บ้าน หมู่ที่ ๓											
๒๐	โครงการก่อสร้างถนนคอนกรีตเสริมเหล็กสายหลวงนอม หมู่ที่ ๓	เพื่อความสะดวกในการสัญจรของประชาชน	ก่อสร้างถนนคสล.กว้าง ๔ เมตร หมู่ที่ ยาว ๒๓๐ เมตร รายละเอียดตามปริมาณงานและแบบแปลนที่ อบต.กำหนด หมู่ที่ ๓		๕๔๖,๙๐๐				ความพึงพอใจร้อยละ ๘๐ ของผู้ใช้เส้นทางสัญจรไปมา	ประชาชนได้รับความสะดวกในการสัญจรยิ่งขึ้น	กองช่าง
๒๑	โครงการก่อสร้างถนนคอนกรีตเสริมเหล็กสายบ้านช่องไทร (ควนปลัก) หมู่ที่ ๓	เพื่อความสะดวกในการสัญจรไปมาของประชาชน	ก่อสร้างถนน คสล. กว้าง ๔ เมตร ยาว ๑,๖๒๕ เมตร หรือพื้นที่คอนกรีตไม่น้อยกว่า ๖,๕๐๐ ตารางเมตรหนา ๐.๑๕ ม. ไหล่ทางหินปูข้างละ ๐.๕๐ เมตร (รายละเอียดตามปริมาณงานและแบบแปลนที่ อบต.นาทอนกำหนด)			๓,๙๕๕,๗๐๐			ความพึงพอใจร้อยละ ๘๐ ของผู้ใช้เส้นทางสัญจรไปมา	ประชาชนได้รับความสะดวกในการสัญจรยิ่งขึ้น	กองช่าง
					๕๔๖,๙๐๐	๓,๙๕๕,๗๐๐					

ก. ยุทธศาสตร์จังหวัดที่ ๑. การเสริมสร้างเศรษฐกิจ และสร้างมูลค่าเพิ่มจากอุทยานธรณีโลก การท่องเที่ยว การเกษตรและการค้าสู่อาเซียน ที่เติบโตอย่างต่อเนื่อง

ข. ยุทธศาสตร์การพัฒนาขององค์กรปกครองส่วนท้องถิ่นในเขตจังหวัด ยุทธศาสตร์ที่ ๒ พัฒนาเศรษฐกิจฐานรากให้เข้มแข็งและยั่งยืน

๒. ยุทธศาสตร์ พัฒนาเศรษฐกิจฐานรากให้เข้มแข็งและยั่งยืน

๒.๒ แผนงาน แผนงานอุตสาหกรรมและการโยธา

ที่	โครงการ	วัตถุประสงค์	เป้าหมาย (ผลผลิตของโครงการ)	งบประมาณและที่มา					ตัวชี้วัด KPI	ผลที่คาดว่าจะ จะได้รับ	หน่วยงาน รับผิดชอบ
				๒๕๖๖ (บาท)	๒๕๖๗ (บาท)	๒๕๖๘ (บาท)	๒๕๖๙(บาท)	๒๕๗๐(บาท)			
แผนพัฒนาหมู่บ้าน หมู่ที่ ๓											
๒๒	โครงการก่อสร้างถนนคอนกรีตเสริมเหล็กสายวิ่งใหม่ ป่าชุมชน หมู่ที่ ๓	เพื่อความสะดวกในการสัญจรไปมาของประชาชน	ก่อสร้าง ถนน คสล. กว้าง ๕ เมตร ยาว ๔๕๐ เมตร หรือพื้นที่ไม่น้อยกว่า ๒,๒๕๐ ตารางเมตร หนา ๐.๑๕ เมตร ไหล่ทางหินผุข้างละ ๐.๕๐ เมตร หมู่ที่ ๓	๑,๓๖๘,๐๐๐					ความพึงพอใจร้อยละ ๘๐ ของผู้ใช้เส้นทางสัญจรไปมา	ประชาชนได้รับความสะดวกในการสัญจรยิ่งขึ้น	กองช่าง
๒๓	โครงการปรับปรุงภูมิทัศน์รอบอ่างเก็บน้ำช่องงับ หมู่ที่ ๓	เพื่อประชาชน มีสวนสาธารณะไว้พักผ่อน	ปรับปรุงภูมิทัศน์อ่างเก็บน้ำช่องงับเป็นแหล่งท่องเที่ยว หมู่ที่ ๓		๕๐๐,๐๐๐			-	ประชาชนนักท่องเที่ยวมีความพึงพอใจร้อยละ ๘๐	ประชาชนใช้เป็นที่พักผ่อนหย่อนใจ	สำนักปลัด/ กองช่าง
๒๔	โครงการก่อสร้างถนนคอนกรีตเสริมเหล็กสายรอบอ่างเก็บน้ำ ช่องงับ หมู่ที่ ๓	เพื่อให้ประชาชนมีถนนใช้สัญจรที่ได้มาตรฐาน	ก่อสร้างถนน คสล. หรือพื้นที่ไม่น้อยกว่า ๓๗๘๐.๑๐ ตารางเมตร หมู่ที่ ๓			๒,๒๖๙,๓๐๐			ความพึงพอใจร้อยละ ๘๐ ของผู้ใช้เส้นทางสัญจรไปมา	ประชาชนได้รับความสะดวกในการสัญจรยิ่งขึ้น	กองช่าง
				๑,๓๖๘,๐๐๐	๕๐๐๐๐๐	๒,๒๖๙,๓๐๐					

ก. ยุทธศาสตร์จังหวัดที่ ๑. การเสริมสร้างเศรษฐกิจ และสร้างมูลค่าเพิ่มจากอุทยานธรณีโลก การท่องเที่ยว การเกษตรและการค้าสู่อาเซียน ที่เติบโตอย่างต่อเนื่อง

ข. ยุทธศาสตร์การพัฒนาขององค์กรปกครองส่วนท้องถิ่นในเขตจังหวัด ยุทธศาสตร์ที่ ๒ พัฒนาเศรษฐกิจฐานรากให้เข้มแข็งและยั่งยืน

๒. ยุทธศาสตร์ พัฒนาเศรษฐกิจฐานรากให้เข้มแข็งและยั่งยืน

๒.๒ แผนงาน แผนงานอุตสาหกรรมและการโยธา

ที่	โครงการ	วัตถุประสงค์	เป้าหมาย (ผลผลิตของโครงการ)	งบประมาณและที่มา					ตัวชี้วัด KPI	ผลที่คาดว่าจะได้รับ	หน่วยงาน รับผิดชอบ
				๒๕๖๖ (บาท)	๒๕๖๗ (บาท)	๒๕๖๘ (บาท)	๒๕๖๙(บาท)	๒๕๗๐(บาท)			
แผนพัฒนาหมู่บ้าน หมู่ที่ ๓											
๒๕	โครงการก่อสร้างถนนคอนกรีตเสริม สายมะนาชะห์ ทุ่งตากแดด- ยางงาม หมู่ที่ ๓ บ้านช่องไทร	เพื่อความสะดวกในการสัญจรไปมาของประชาชน	ก่อสร้างถนนคสล.ขนาดกว้าง ๔ เมตร. ยาว ๑,๒๒๐ เมตร หรือพื้นที่คอนกรีตไม่น้อยกว่า ๔,๘๘๐ ตารางเมตร หนา ๐.๑๕ เมตร ไหล่ทางหินผุข้างละ๐.๕๐ เมตร (รายละเอียดตามปริมาณงาน และแบบแปลนที่ อบต. นาทอนกำหนด)				๒,๙๘๐,๕๐๐		ร้อยละของประชาชนที่ใช้เส้นทางสัญจรมีความปลอดภัย	ประชาชนใช้เส้นทางสัญจรไปมาสะดวกและปลอดภัยยิ่งขึ้น	กองช่าง
๒๖	โครงการก่อสร้างถนนคอนกรีตเสริมเหล็ก สายยวนฝั่ง หมู่ที่ ๓ บ้านช่องไทร	เพื่อความสะดวกในการสัญจรไปมาของประชาชน	ก่อสร้างถนนคสล.กว้าง ๔ เมตร . ยาว ๑,๐๐๐ เมตร หมู่ที่ ๓		๒,๕๒๐,๐๐๐				ร้อยละของประชาชนที่ใช้เส้นทางสัญจรมีความปลอดภัยเพิ่มขึ้น	ประชาชนใช้เส้นทางสัญจรไปมาสะดวกและปลอดภัยยิ่งขึ้น	กองช่าง
					๒,๕๒๐,๐๐๐		๒,๙๘๐,๕๐๐				

ก. ยุทธศาสตร์จังหวัดที่ ๑. การเสริมสร้างเศรษฐกิจ และสร้างมูลค่าเพิ่มจากอุทยานธรณีโลก การท่องเที่ยว การเกษตรและการค้าสู่อาเซียน ที่เติบโตอย่างต่อเนื่อง

ข. ยุทธศาสตร์การพัฒนาขององค์กรปกครองส่วนท้องถิ่นในเขตจังหวัด ยุทธศาสตร์ที่ ๒ พัฒนาเศรษฐกิจฐานรากให้เข้มแข็งและยั่งยืน

๒. ยุทธศาสตร์ พัฒนาเศรษฐกิจฐานรากให้เข้มแข็งและยั่งยืน

๒.๒ แผนงาน แผนงานอุตสาหกรรมและการโยธา

ที่	โครงการ	วัตถุประสงค์	เป้าหมาย	งบประมาณและที่มา					ตัวชี้วัด	ผลที่คาดว่าจะ	หน่วยงาน
			(ผลผลิตของโครงการ)	๒๕๖๖ (บาท)	๒๕๖๗ (บาท)	๒๕๖๘ (บาท)	๒๕๖๙(บาท)	๒๕๗๐(บาท)	KPI	จะได้รับ	รับผิดชอบ
แผนพัฒนาหมู่บ้าน หมู่ที่ ๓											
๒๗	โครงการก่อสร้างถนนคอนกรีตเสริมเหล็กสายหลวงนอม หมู่ที่ ๓ บ้านช่องไทร	เพื่อความสะดวกในการสัญจรของประชาชน	ก่อสร้างถนนคอนกรีตเสริมเหล็ก กว้าง ๔ เมตร ยาว ๒๓๐ เมตร หมู่ที่ ๓ (รายละเอียดตามปริมาณงานและแบบแปลนที่อบต.นาทอนกำหนด)			๕๔๖,๙๐๐			ความพึงพอใจร้อยละ ๘๐ ของผู้ใช้ เส้นทางสัญจรไปมา	ประชาชน ได้รับความสะดวกในการสัญจรยิ่งขึ้น	กองช่าง
						๕๔๖,๙๐๐					

ก. ยุทธศาสตร์จังหวัดที่ ๑. การเสริมสร้างเศรษฐกิจ และสร้างมูลค่าเพิ่มจากอุทยานธรณีโลก การท่องเที่ยว การเกษตรและการค้าสู่อาเซียน ที่เติบโตอย่างต่อเนื่อง

ข. ยุทธศาสตร์การพัฒนาขององค์กรปกครองส่วนท้องถิ่นในเขตจังหวัด ยุทธศาสตร์ที่ ๒ พัฒนาเศรษฐกิจฐานรากให้เข้มแข็งและยั่งยืน

๒. ยุทธศาสตร์ พัฒนาเศรษฐกิจฐานรากให้เข้มแข็งและยั่งยืน

๒.๒ แผนงาน แผนงานอุตสาหกรรมและการโยธา

ที่	โครงการ	วัตถุประสงค์	เป้าหมาย (ผลผลิตของโครงการ)	งบประมาณและที่มา					ตัวชี้วัด KPI	ผลที่คาดว่าจะ จะได้รับ	หน่วยงาน รับผิดชอบ	
				๒๕๖๖ (บาท)	๒๕๖๗ (บาท)	๒๕๖๘ (บาท)	๒๕๖๙(บาท)	๒๕๗๐(บาท)				
แผนพัฒนาหมู่บ้าน หมู่ที่ ๔												
๒๘	โครงการก่อสร้างถนนคอนกรีต สายในโรงเรียนบ้านวังตง หมู่ที่ ๔ บ้านวังตง	เพื่อความสะดวกในการสัญจรไปมาของประชาชน	ก่อสร้างถนนคสล. กว้าง ๔ เมตร ยาว ๑๐๕ เมตร หมู่ที่ ๔	๔๗๘,๐๐๐						ร้อยละของประชาชนที่ใช้เส้นทางสัญจรมีความปลอดภัยเพิ่มขึ้น	ประชาชนใช้เส้นทางสัญจรไปมาสะดวกและปลอดภัยยิ่งขึ้น	กองช่าง/ หน่วยงานอื่น
๒๙	โครงการก่อสร้างถนนคอนกรีตเสริมเหล็กสายลุ่มไม้เหลี่ยม หมู่ที่ ๔ บ้านวังตง	เพื่อความสะดวกในการสัญจรไปมาของประชาชน	ก่อสร้างถนนคสล. กว้าง ๔ เมตร ยาว ๕๐๐ เมตร หมู่ที่ ๔		๑,๒๖๐,๐๐๐					ร้อยละของประชาชนที่ใช้เส้นทางสัญจรมีความปลอดภัยเพิ่มขึ้น	ประชาชนใช้เส้นทางสัญจรไปมาสะดวกและปลอดภัยยิ่งขึ้น	กองช่าง
๓๐	โครงการก่อสร้างถนนคอนกรีตเสริมเหล็กสายสวนมะพร้าว-ครูเหยียบ หมู่ที่ ๔ บ้านวังตง	เพื่อให้ประชาชนมีถนนใช้ที่ได้มาตรฐาน	ก่อสร้างถนนคสล. กว้าง ๔ เมตร ยาว ๒๐๐ เมตร หนา ๐.๑๕ เมตร หมู่ที่ ๔			๕๕๐,๐๐๐				ความพึงพอใจร้อยละ ๘๐ ของผู้ใช้เส้นทางสัญจรไปมา	ประชาชนได้รับความสะดวกในการสัญจรยิ่งขึ้น	กองช่าง
				๔๗๘,๐๐๐	๑,๒๖๐,๐๐๐	๕๕๐,๐๐๐						

ก. ยุทธศาสตร์จังหวัดที่ ๑. การเสริมสร้างเศรษฐกิจ และสร้างมูลค่าเพิ่มจากอุทยานธรณีโลก การท่องเที่ยว การเกษตรและการค้าสู่อาเซียน ที่เติบโตอย่างต่อเนื่อง

ข. ยุทธศาสตร์การพัฒนาขององค์กรปกครองส่วนท้องถิ่นในเขตจังหวัด ยุทธศาสตร์ที่ ๒ พัฒนาเศรษฐกิจฐานรากให้เข้มแข็งและยั่งยืน

๒. ยุทธศาสตร์ พัฒนาเศรษฐกิจฐานรากให้เข้มแข็งและยั่งยืน

๒.๒ แผนงาน แผนงานอุตสาหกรรมและการโยธา

ที่	โครงการ	วัตถุประสงค์	เป้าหมาย	งบประมาณและที่มา					ตัวชี้วัด KPI	ผลที่คาดว่าจะได้รับ	หน่วยงาน รับผิดชอบ
			(ผลผลิตของโครงการ)	๒๕๖๖ (บาท)	๒๕๖๗ (บาท)	๒๕๖๘ (บาท)	๒๕๖๙(บาท)	๒๕๗๐(บาท)			
แผนพัฒนาหมู่บ้าน หมู่ที่ ๔											
๓๑	โครงการบุกเบิกถนนดิน เดิมสาย บ้านบังเซ- ฝายน้ำล้น(สายใหม่) หมู่ที่ ๔ บ้านวังตง	เพื่อความสะดวก ในการสัญจรไปมา ของประชาชน	ก่อสร้างถนน คสล. กว้าง ๔ เมตร ยาว ๓๐๐ เมตร				๓๐๐,๐๐๐		ความพึงพอใจ ร้อยละ ๘๐ ของผู้ใช้เส้นทาง สัญจรไปมา	ประชาชนได้รับ ความสะดวกใน การสัญจรยิ่งขึ้น	กองช่าง
๓๒	โครงการก่อสร้างถนน คอนกรีต สายหลัง โรงเรียนบ้านวังตง หมู่ที่ ๔ บ้านวังตง	เพื่อให้ประชาชน ได้มีถนนสำหรับใช้ การคมนาคมได้ อย่างสะดวก	ก่อสร้างถนนคสล กว้าง ๔ เมตร ยาว ๑๖๘ เมตร หมู่ที่ ๔		๔๐๐,๐๐๐	๔๐๐,๐๐๐			ความพึงพอใจ ร้อยละ ๘๐ ของผู้ใช้เส้นทาง สัญจรไปมา	ประชาชนได้รับ ความสะดวกใน การสัญจรยิ่งขึ้น	กองช่าง
๓๓	โครงการเสริมผิวจราจร แอสฟัลต์ติก คอนกรีต สายทางเข้าท่าเรือ อ่าว พวก หมู่ที่ ๔	เพื่อให้ประชาชนมี ถนนใช้ได้ มาตรฐาน	ก่อสร้างถนนคสล. คสล. กว้าง ๔ ม. ยาว ๑,๑๘๐ เมตร หรือพื้นที่ผิวจราจร แอสฟัลต์ติกคอนกรีตไม่ น้อยกว่า ๔,๗๒๐ ตาราง เมตร	๑,๘๙๔,๑๐๐					ความพึงพอใจ ร้อยละ ๘๐ ของ ผู้ใช้เส้นทาง สัญจรไปมา	ประชาชนได้รับ ความสะดวกใน การสัญจรยิ่งขึ้น	กองช่าง

๓๔	โครงการก่อสร้างถนนคอนกรีตเสริมเหล็กสายรอบกุโบร์ หมู่ที่ ๔	เพื่อให้ประชาชนมีถนนใช้ที่ได้มาตรฐาน	ก่อสร้างถนนคสล. กว้าง ๔ เมตร ยาว ๒๐๐ เมตร หมู่ที่ ๔			๕๕๐,๐๐๐			ความพึงพอใจร้อยละ ๘๐ ของผู้ใช้เส้นทางสัญจรไปมา	ประชาชนได้รับความสะดวกในการสัญจรยิ่งขึ้น	กองช่าง
				๑,๘๙๔,๑๐๐	๔๐๐,๐๐๐	๙๕๐,๐๐๐	๓๐๐,๐๐๐				

๑๔๔

แบบ ผ.๐๒/๑

ก. ยุทธศาสตร์จังหวัดที่ ๑. การเสริมสร้างเศรษฐกิจ และสร้างมูลค่าเพิ่มจากอุทยานธรณีโลก การท่องเที่ยว การเกษตรและการค้าสู่อาเซียน ที่เติบโตอย่างต่อเนื่อง

ข. ยุทธศาสตร์การพัฒนาขององค์กรปกครองส่วนท้องถิ่นในเขตจังหวัด ยุทธศาสตร์ที่ ๒ พัฒนาเศรษฐกิจฐานรากให้เข้มแข็งและยั่งยืน

๒. ยุทธศาสตร์ พัฒนาเศรษฐกิจฐานรากให้เข้มแข็งและยั่งยืน

๒.๒ แผนงาน แผนงานอุตสาหกรรมและการโยธา

ที่	โครงการ	วัตถุประสงค์	เป้าหมาย (ผลผลิตของโครงการ)	งบประมาณและที่มา					ตัวชี้วัด KPI	ผลที่คาดว่าจะได้รับ	หน่วยงาน รับผิดชอบ
				๒๕๖๖ (บาท)	๒๕๖๗ (บาท)	๒๕๖๘ (บาท)	๒๕๖๙(บาท)	๒๕๗๐(บาท)			
แผนพัฒนาหมู่บ้าน หมู่ที่ ๔											
๓๕	โครงการก่อสร้างถนนคอนกรีตเสริมเหล็กสายบ้านนายเหม หมู่ที่ ๔ บ้านวังตง	เพื่อให้ประชาชนมีถนนใช้ที่ได้มาตรฐาน	ก่อสร้างถนนคสล. กว้าง ๔ เมตร ยาว ๑,๓๖๓ เมตร หรือพื้นที่ไม่น้อยกว่า ๕,๔๕๒ ตารางเมตร หนา ๐.๑๕ เมตร ไหล่ทางหินผุข้างละ ๐.๕๐ เมตร พร้อมวางท่อระบายน้ำ หมู่ที่ ๔ หรือพื้นที่ไม่น้อยกว่า ๕,๔๕๒ ตรม. หนา ๐.๑๕ เมตร ไหล่ทางหินผุข้างละ ๐.๕๐ เมตร พร้อมวางท่อระบายน้ำ หมู่ที่ ๔			๓,๒๑๖,๖๐๐			ความพึงพอใจร้อยละ ๘๐ ของผู้ใช้เส้นทางสัญจรไปมา	ประชาชนได้รับความสะดวกในการสัญจรยิ่งขึ้น	กองช่าง/ หน่วยงานอื่นที่เกี่ยวข้อง

ก. ยุทธศาสตร์จังหวัดที่ ๑. การเสริมสร้างเศรษฐกิจ และสร้างมูลค่าเพิ่มจากอุทยานธรณีโลก การท่องเที่ยว การเกษตรและการค้าสู่อาเซียน ที่เติบโตอย่างต่อเนื่อง

ข. ยุทธศาสตร์การพัฒนาขององค์กรปกครองส่วนท้องถิ่นในเขตจังหวัด ยุทธศาสตร์ที่ ๒ พัฒนาเศรษฐกิจฐานรากให้เข้มแข็งและยั่งยืน

๒. ยุทธศาสตร์ พัฒนาเศรษฐกิจฐานรากให้เข้มแข็งและยั่งยืน

๒.๒ แผนงาน แผนงานอุตสาหกรรมและการโยธา

ที่	โครงการ	วัตถุประสงค์	เป้าหมาย	งบประมาณและที่มา					ตัวชี้วัด KPI	ผลที่คาดว่าจะได้รับ	หน่วยงานรับผิดชอบ	
			(ผลผลิตของโครงการ)	๒๕๖๖ (บาท)	๒๕๖๗ (บาท)	๒๕๖๘ (บาท)	๒๕๖๙(บาท)	๒๕๗๐(บาท)				
แผนพัฒนาหมู่บ้าน หมู่ที่ ๕												
๓๖	โครงการบุกเบิกถนนดินเดิมสายบ้านโตะเลียะ หมู่ที่ ๕ บ้านท่าศิลา	เพื่อความสะดวกในการสัญจรไปมาของประชาชน	บุกเบิกถนนดินเดิม กว้าง ๔ เมตร ยาว ๒๐๐ เมตร หมู่ที่ ๕		๒๐๐,๐๐๐					ความพึงพอใจร้อยละ ๘๐ ของผู้ใช้เส้นทางสัญจรไปมา	ประชาชนได้รับความสะดวกในการสัญจรยิ่งขึ้น	กองช่าง
๓๗	โครงการติดตั้งระบบกรองน้ำประปาหมู่บ้าน (ทางเข้าตำบลขอนคลาน) หมู่ที่ ๕ บ้านท่าศิลา	เพื่อให้มีน้ำประปาสำหรับอุปโภคบริโภคสะอาดอย่างเพียงพอ	ติดตั้งระบบกรองน้ำประปาหมู่บ้าน(ทางเข้าตำบลขอนคลาน) ตามแบบแปลนที่อบต.กำหนด หมู่ที่ ๕	๕๐๐,๐๐๐						จำนวนครัวเรือนมีน้ำใช้สะอาดอย่างเพียงพอ	ประชาชนมีน้ำใช้การอุปโภคและบริโภคอย่างเพียงพอ	กองช่าง

๓๘	โครงการก่อสร้างถนน คสล.สายกุโบร์ท่าศิลา หมู่ ๕ บ้านท่าศิลา	เพื่อความสะดวก ในการสัญจรไปมา ของประชาชน	ก่อสร้างถนนคสล. รายละเอียดตามแบบ แปลนที่อบต.กำหนด หมู่ ๕				๔๐๐,๐๐๐		ร้อยละของ ประชาชนที่ใช้ เส้นทางสัญจร มีความ ปลอดภัย เพิ่มขึ้น	ประชาชนใช้ เส้นทางสัญจร ไปมาสะดวก และปลอดภัย ยิ่งขึ้น	กองช่าง
				๕๐๐,๐๐๐	๒๐๐,๐๐๐		๔๐๐๐๐๐				

๑๔๖

แบบ ผ.๐๒/๑

ก. ยุทธศาสตร์จังหวัดที่ ๑. การเสริมสร้างเศรษฐกิจ และสร้างมูลค่าเพิ่มจากอุทยานธรณีโลก การท่องเที่ยว การเกษตรและการค้าสู่อาเซียน ที่เติบโตอย่างต่อเนื่อง

ข. ยุทธศาสตร์การพัฒนาขององค์กรปกครองส่วนท้องถิ่นในเขตจังหวัด ยุทธศาสตร์ที่ ๒ พัฒนาเศรษฐกิจฐานรากให้เข้มแข็งและยั่งยืน

๒. ยุทธศาสตร์ พัฒนาเศรษฐกิจฐานรากให้เข้มแข็งและยั่งยืน

๒.๒ แผนงาน แผนงานอุตสาหกรรมและการโยธา

ที่	โครงการ	วัตถุประสงค์	เป้าหมาย (ผลผลิตของโครงการ)	งบประมาณและที่มา					ตัวชี้วัด KPI	ผลที่คาดว่าจะ ได้รับ	หน่วยงาน รับผิดชอบ
				๒๕๖๖ (บาท)	๒๕๖๗ (บาท)	๒๕๖๘ (บาท)	๒๕๖๙(บาท)	๒๕๗๐(บาท)			
แผนพัฒนาหมู่บ้าน หมู่ที่ ๕											
๓๙	โครงการก่อสร้างถนน คอนกรีตเสริมเหล็ก สายกุโบร์ ในโคโรย หมู่ที่ ๕ บ้านท่าศิลา	เพื่อความสะดวก ในการสัญจรไปมา ของประชาชน	ก่อสร้างถนนคสล.กว้าง ๔ เมตร ยาว ๒๐๐ เมตร หรือพื้นที่ไม่น้อยกว่า ๘๐๐ ตารางเมตร หนา ๐.๑๕ เมตร ไหล่ทางหินลูกรังละ ๐.๕๐ เมตร หมู่ที่ ๕	๕๑๕,๓๐๐					ความพึงพอใจ ร้อยละ ๘๐ ของผู้ใช้ เส้นทางสัญจร ไปมา	ประชาชน ได้รับความ สะดวกในการ สัญจรยิ่งขึ้น	กองช่าง

๔๐	โครงการก่อสร้างถนนคสล.สายบ้านนายหาค นรินทร์ หมู่ที่ ๕ บ้านท่าศิลา	เพื่อให้ประชาชนมี ถนนใช้ที่ได้มาตรฐาน	ก่อสร้างถนนคสล. รายละเอียดตามแบบ แพลนที่อบต.กำหนด ม.๕		๔๐๐,๐๐๐				ร้อยละของ ประชาชนที่ใช้ เส้นทางสัญจร มีความปลอดภัย เพิ่มขึ้น	ประชาชนใช้ เส้นทางสัญจร ไปมาสะดวก และปลอดภัย ยิ่งขึ้น	กองช่าง
๔๑	โครงการปรับปรุงภูมิทัศน์อ่าวเก็บน้ำห้วยโต๊ะไสีะ หมู่ที่ ๕ บ้านท่าศิลา	เพื่อเป็นที่พักผ่อน เพื่อส่งเสริมเป็น แหล่งท่องเที่ยว	ปรับปรุงภูมิทัศน์อ่าวเก็บน้ำห้วยโต๊ะไสีะ-เป็นแหล่งท่องเที่ยว หมู่ที่ ๕				๑๐๐,๐๐๐		ประชาชนและ ชุมชนมาใช้ สถานที่พักผ่อน เพิ่มขึ้น	ประชาชนและ ชุมชนมาใช้ สถานที่พักผ่อน	สำนักปลัด/กองช่าง
				๕๑๕,๓๐๐	๔๐๐๐๐๐		๑๐๐,๐๐๐				

๑๔๗

แบบ ผ.๐๒/๑

ก. ยุทธศาสตร์จังหวัดที่ ๑. การเสริมสร้างเศรษฐกิจ และสร้างมูลค่าเพิ่มจากอุทยานธรณีโลก การท่องเที่ยว การเกษตรและการค้าสู่อาเซียน ที่เติบโตอย่างต่อเนื่อง

ข. ยุทธศาสตร์การพัฒนาขององค์กรปกครองส่วนท้องถิ่นในเขตจังหวัด ยุทธศาสตร์ที่ ๒ พัฒนาเศรษฐกิจฐานรากให้เข้มแข็งและยั่งยืน

๒. ยุทธศาสตร์ พัฒนาเศรษฐกิจฐานรากให้เข้มแข็งและยั่งยืน

๒.๒ แผนงาน แผนงานอุตสาหกรรมและการโยธา

ที่	โครงการ	วัตถุประสงค์	เป้าหมาย	งบประมาณและที่มา					ตัวชี้วัด	ผลที่คาดว่าจะได้รับ	หน่วยงานรับผิดชอบ
			(ผลผลิตของโครงการ)	๒๕๖๖ (บาท)	๒๕๖๗ (บาท)	๒๕๖๘ (บาท)	๒๕๖๙(บาท)	๒๕๗๐(บาท)			
แผนพัฒนาหมู่บ้าน หมู่ที่ ๕											

๔๒	โครงการก่อสร้างถนนคอนกรีตเสริมเหล็กสายช่องติงมุด หมู่ที่ ๕ -วังเจริญราษฎร์ หมู่ที่ ๙ (ต่อเติม) บ้านท่าศิลา	เพื่อความสะดวกในการสัญจรไปมาของประชาชน	ก่อสร้างถนนคสล. ปิงบประมาณ พ.ศ. ๒๕๖๖ กว้าง ๔ เมตร ยาว ๓๐๐ เมตรปิงบประมาณ พ.ศ. ๒๕๖๗ กว้าง ๔ เมตร ยาว ๑๓๐ ม. หมู่ที่ ๕ หมู่ที่ ๙	๖๔๘,๐๐๐	๓๒๐,๐๐๐	๖๔๘,๐๐๐	๓๒๐,๐๐๐	๖๔๘,๐๐๐	เพิ่มความปลอดภัยร้อยละ๘๐ ของผู้ใช้เส้นทางสัญจรไปมา	ประชาชนได้รับความปลอดภัยในการเส้นทางสัญจรยิ่งขึ้น	กองช่าง
๔๓	โครงการก่อสร้างถนนคสล.สายบ้านนายสมเดช เจริญฤทธิ์ หมู่ที่ ๕ บ้านท่าศิลา	เพื่อให้ประชาชนมีถนนใช้ที่ได้มาตรฐาน	กว้าง ๕ ม. ยาว ๑๕๐ เมตร หนา ๐.๑๕ เมตร รายละเอียดตามแบบแปลนที่อบต.กำหนด ม.๕		๔๐๐,๐๐๐				ร้อยละของประชาชนที่ใช้เส้นทางสัญจรมีความปลอดภัยเพิ่มขึ้น	ประชาชนใช้เส้นทางสัญจรไปมาสะดวกและปลอดภัยยิ่งขึ้น	กองช่าง
				๖๔๘,๐๐๐	๗๒๐,๐๐๐	๖๔๘,๐๐๐	๓๒๐,๐๐๐	๖๔๘,๐๐๐			

๑๔๘

แบบ ผ.๐๒/๑

ก. ยุทธศาสตร์จังหวัดที่ ๑. การเสริมสร้างเศรษฐกิจ และสร้างมูลค่าเพิ่มจากอุทยานธรณีโลก การท่องเที่ยว การเกษตรและการค้าสู่อาเซียน ที่เติบโตอย่างต่อเนื่อง

ข. ยุทธศาสตร์การพัฒนาขององค์กรปกครองส่วนท้องถิ่นในเขตจังหวัด ยุทธศาสตร์ที่ ๒ พัฒนาเศรษฐกิจฐานรากให้เข้มแข็งและยั่งยืน

๒. ยุทธศาสตร์ พัฒนาเศรษฐกิจฐานรากให้เข้มแข็งและยั่งยืน

๒.๒ แผนงาน แผนงานอุตสาหกรรมและการโยธา

ที่	โครงการ	วัตถุประสงค์	เป้าหมาย	งบประมาณและที่มา					ตัวชี้วัด	ผลที่คาดว่าจะได้รับ	หน่วยงานรับผิดชอบ
			(ผลผลิตของโครงการ)	๒๕๖๖ (บาท)	๒๕๖๗ (บาท)	๒๕๖๘ (บาท)	๒๕๖๙(บาท)	๒๕๗๐(บาท)			
แผนพัฒนาหมู่บ้าน หมู่ที่ ๖											

๔๔	โครงการบุกเบิกถนนดิน เดิมสายท่าเรือฝั่ง ตะวันตก หมู่ที่ ๖	เพื่อความสะดวก ในการสัญจรไปมา ของประชาชน	บุกเบิกถนนกว้าง ๕ เมตร ยาว ๕๐๐ เมตร หมู่ที่ ๖				๓๓๗,๕๐๐		ความพึงพอใจ ร้อยละ ๘๐ ของผู้ใช้ เส้นทาง สัญจรไปมา	ประชาชน ได้รับความ สะดวกในการ สัญจรยิ่งขึ้น	กองช่าง
๔๕	โครงการก่อสร้างถนน คอนกรีตเสริมเหล็ก สายป่าแก่ (ต่อเติม) หมู่ที่ ๖	เพื่อความสะดวก ในการสัญจรไปมา ของประชาชน	ก่อสร้างถนน คสล. กว้าง ๔ เมตร ยาว ๕๐๐ เมตร หมู่ที่ ๖		๑,๒๑๔,๐๐๐				ความพึงพอใจ ร้อยละ ๘๐ ของผู้ใช้ เส้นทางสัญจร ไปมา	ประชาชน ได้รับความ สะดวกในการ สัญจรยิ่งขึ้น	กองช่าง
๔๖	โครงการซ่อมแซมและ ซ่อมสร้างถนนลาดยาง แอสฟัลต์ติก คอนกรีต บ้านท่าข้ามควาย หมู่ที่ ๖	เพื่อซ่อมแซมและ ซ่อมสร้างถนนให้ ใช้ได้ ตามปกติ	ซ่อมแซมและซ่อมสร้าง ถนนลาดยางแอสฟัลต์ติก คอนกรีตหรือพารา แอสฟัลต์คอนกรีต บ้านท่า ข้ามควายหมู่ที่ ๖	๒๐๐,๐๐๐	๒๐๐,๐๐๐	๒๐๐,๐๐๐	๒๐๐,๐๐๐	๒๐๐,๐๐๐	ความพึงพอใจ ร้อยละ ๘๐ ของผู้ใช้ เส้นทางสัญจร ไปมา	ประชาชน ได้รับความ สะดวกในการ สัญจรยิ่งขึ้น	กองช่าง
				๒๐๐๐๐๐	๑,๔๑๔,๐๐๐	๒๐๐,๐๐๐	๕๓๗,๕๐๐	๒๐๐๐๐๐			

๑๔๙

แบบ ผ.๐๒/๑

ก. ยุทธศาสตร์จังหวัดที่ ๑. การเสริมสร้างเศรษฐกิจ และสร้างมูลค่าเพิ่มจากอุทยานธรณีโลก การท่องเที่ยว การเกษตรและการค้าสู่อาเซียน ที่เติบโตอย่างต่อเนื่อง

ข. ยุทธศาสตร์การพัฒนาขององค์กรปกครองส่วนท้องถิ่นในเขตจังหวัด ยุทธศาสตร์ที่ ๒ พัฒนาเศรษฐกิจฐานรากให้เข้มแข็งและยั่งยืน

๒. ยุทธศาสตร์ พัฒนาเศรษฐกิจฐานรากให้เข้มแข็งและยั่งยืน

๒.๒ แผนงาน แผนงานอุตสาหกรรมและการโยธา

ที่	โครงการ	วัตถุประสงค์	เป้าหมาย	งบประมาณและที่มา					ตัวชี้วัด	ผลที่คาดว่าจะ จะได้รับ	หน่วยงาน รับผิดชอบ
			(ผลผลิตของโครงการ)	๒๕๖๖ (บาท)	๒๕๖๗ (บาท)	๒๕๖๘ (บาท)	๒๕๖๙(บาท)	๒๕๗๐(บาท)			
แผนพัฒนาหมู่บ้าน หมู่ที่ ๖											

๔๗	โครงการบุกเบิกถนนดิน เดิมสายบ้านนางสุดใจ หมู่ที่ ๖	เพื่อความสะดวก ในการสัญจรไปมา ของประชาชน	บุกเบิกถนนกว้าง ๕ ม.ยาว ๓๐๐ เมตร หมู่ที่ ๖				๓๒๕,๐๐๐		ความพึงพอใจ ร้อยละ ๘๐ ของผู้ใช้ เส้นทางสัญจร ไปมา	ประชาชนได้รับ ความสะดวกใน การสัญจรยิ่งขึ้น	กองช่าง
๔๘	โครงการก่อสร้างถนน คอนกรีตเสริมเหล็ก สายบ้านผู้ใหญ่-ท่าเรือ (แหล่งที่ ๒) หมู่ที่ ๖	เพื่อความสะดวก ในการสัญจรไปมา ของประชาชน	ก่อสร้างถนน คสล. กว้าง ๔ เมตร ยาว ๖๖๕ เมตร หมู่ที่ ๖			๑,๕๙๔,๙๐๐		ความพึงพอใจ ร้อยละ ๘๐ ของผู้ใช้ เส้นทางสัญจร ไปมา	ประชาชนได้รับ ความสะดวกใน การสัญจรยิ่งขึ้น	กองช่าง	
๔๙	โครงการก่อสร้างถนน คอนกรีตเสริมเหล็ก สายป่าแก่ (ต่อเติม) หมู่ที่ ๖	เพื่อความสะดวก ในการสัญจรไปมา ของประชาชน	ก่อสร้างถนน คสล. กว้าง ๔ เมตร ยาว ๕๐๐ เมตร หมู่ที่ ๖		๑,๒๑๔,๐๐๐			ความพึงพอใจ ร้อยละ ๘๐ ของผู้ใช้ เส้นทางสัญจร ไปมา	ประชาชนได้รับ ความสะดวกใน การสัญจรยิ่งขึ้น	กองช่าง	
๕๐	โครงการก่อสร้างติดตั้ง ราวกันตกบริเวณโค้ง ถนนสายท่าข้ามควาย หมู่ที่ ๖	เพื่อเพิ่มความ ปลอดภัยแก่ผู้ใช้ เส้นทางสัญจรไปมา	ติดตั้งราวกันตกบริเวณโค้ง ถนนสายท่าข้ามควาย ยาว ๖๓.๐๐ เมตร หมู่ที่ ๖	๑๖๐,๐๐๐				เพิ่มความ ปลอดภัยร้อย ละ ๘๐ ของผู้ใช้ เส้นทาง	ประชาชนได้รับ ความปลอดภัย ในการเส้นทาง สัญจรยิ่งขึ้น	กองช่าง	
				๑๖๐,๐๐๐	๑,๒๑๔,๐๐๐	๑,๕๙๔,๙๐๐	๓๒๕,๐๐๐				

๑๕๐

แบบ ผ.๐๒/๑

ก. ยุทธศาสตร์จังหวัดที่ ๑. การเสริมสร้างเศรษฐกิจ และสร้างมูลค่าเพิ่มจากอุทยานธรณีโลก การท่องเที่ยว การเกษตรและการค้าสู่อาเซียน ที่เติบโตอย่างต่อเนื่อง

ข. ยุทธศาสตร์การพัฒนาขององค์กรปกครองส่วนท้องถิ่นในเขตจังหวัด ยุทธศาสตร์ที่ ๒ พัฒนาเศรษฐกิจฐานรากให้เข้มแข็งและยั่งยืน

๒. ยุทธศาสตร์ พัฒนาเศรษฐกิจฐานรากให้เข้มแข็งและยั่งยืน

๒.๒ แผนงาน แผนงานอุตสาหกรรมและการโยธา

ที่	โครงการ	วัตถุประสงค์	เป้าหมาย	งบประมาณและที่มา					ตัวชี้วัด	ผลที่คาดว่าจะ ได้รับ	หน่วยงาน รับผิดชอบ
			(ผลผลิตของโครงการ)	๒๕๖๖ (บาท)	๒๕๖๗ (บาท)	๒๕๖๘ (บาท)	๒๕๖๙(บาท)	๒๕๗๐(บาท)			
แผนพัฒนาหมู่บ้าน หมู่ที่ ๖											

๕๕	โครงการก่อสร้างถนนคอนกรีตเสริมเหล็กสายเข้ามัสยิดเก่า บ้านท่าข้ามควาย	เพื่อให้ประชาชนมีถนนใช้ที่ได้มาตรฐาน	ก่อสร้างถนนคสล. กว้าง ๔.๐๐ เมตร ยาว ๖๒.๐๐ ม. หมู่ที่ ๖ รายละเอียดตามปริมาณงานและแบบแปลนที่อบต.กำหนด		๑๔๗,๓๐๐				ความพึงพอใจร้อยละ ๘๐ ของผู้ใช้เส้นทางสัญจรไปมา	ประชาชนได้รับความสะดวกในการสัญจรยิ่งขึ้น	กองช่าง
๕๖	โครงการก่อสร้างถนนคอนกรีตเสริมเหล็กสายช่องสะบ้า-บารายี หมู่ที่ ๖ บ้านท่าข้ามควาย	เพื่อให้ประชาชนมีถนนใช้ที่ได้มาตรฐาน	ก่อสร้างถนนคสล. กว้าง ๔ ยาว ๑,๔๙๐ เมตรหรือพื้นที่ไม่น้อยกว่า ๕,๙๖๐ ตารางเมตร หนา ๐.๑๕ เมตร ไหล่ทางหินผุข้างละ ๐.๕๐ ม. พร้อมวางท่อระบายน้ำ หมู่ที่ ๖			๓,๖๑๒,๑๐๐			ความพึงพอใจร้อยละ ๘๐ ของผู้ใช้เส้นทางสัญจรไปมา	ประชาชนได้รับความสะดวกในการสัญจรยิ่งขึ้น	กองช่าง/หน่วยงานอื่นที่เกี่ยวข้อง
					๑๔๗,๓๐๐	๓,๖๑๒,๑๐๐					

๑๔๒

แบบ ผ.๐๒/๑

ก. ยุทธศาสตร์จังหวัดที่ ๑. การเสริมสร้างเศรษฐกิจ และสร้างมูลค่าเพิ่มจากอุทยานธรณีโลก การท่องเที่ยว การเกษตรและการค้าสู่อาเซียน ที่เติบโตอย่างต่อเนื่อง

ข. ยุทธศาสตร์การพัฒนาขององค์กรปกครองส่วนท้องถิ่นในเขตจังหวัด ยุทธศาสตร์ที่ ๒ พัฒนาเศรษฐกิจฐานรากให้เข้มแข็งและยั่งยืน

๒. ยุทธศาสตร์ พัฒนาเศรษฐกิจฐานรากให้เข้มแข็งและยั่งยืน

๒.๒ แผนงาน แผนงานอุตสาหกรรมและการโยธา

ที่	โครงการ	วัตถุประสงค์	เป้าหมาย	งบประมาณและที่มา					ตัวชี้วัด	ผลที่คาดว่าจะได้รับ	หน่วยงานรับผิดชอบ
			(ผลผลิตของโครงการ)	๒๕๖๖ (บาท)	๒๕๖๗ (บาท)	๒๕๖๘ (บาท)	๒๕๖๙(บาท)	๒๕๗๐(บาท)			

แผนพัฒนาหมู่บ้าน หมู่ที่ ๗

๕๗	โครงการบุกเบิกถนนดิน เดิมสายกุโบร์เก่า-บารา ยี่หมู่ที่ ๗	เพื่อให้ประชาชนมี ถนนใช้ที่ได้ มาตรฐาน	ก่อสร้างถนนคสล.กว้าง ๗ เมตร ยาว ๗๗๐ เมตร หมู่ที่ ๗	๖๐๐,๐๐๐					ความพึงพอใจ ร้อยละ ๘๐ ของผู้ใช้ เส้นทางสัญจร ไปมา	ประชาชน ได้รับความ สะดวกในการ สัญจรยิ่งขึ้น	กองช่าง
๕๘	โครงการขยายต่อเติม ถนนสายกุโบร์ – สายโนนวัง หมู่ที่ ๗	เพื่อความสะดวก ในการสัญจรไปมา ของประชาชน	บุกเบิกถนนกว้าง ๕ เมตร ยาว ๑,๕๐๐ เมตรยาว ๑,๕๐๐ เมตรพร้อม วางท่อ หมู่ที่ ๗				๑,๐๑๒,๕๐๐		ความพึงพอใจ ร้อยละ ๘๐ ของผู้ใช้ เส้นทางสัญจร ไปมา	ประชาชน ได้รับความ สะดวกในการ สัญจรยิ่งขึ้น	กองช่าง
๕๙	โครงการก่อสร้างถนน คอนกรีตเสริมเหล็ก สาย กุโบร์เก่า หมู่ที่ ๗ บ้านบาราฮี หมู่ที่ ๗	เพื่อความสะดวก ในการสัญจรไปมา ของประชาชน	ก่อสร้างถนนคสล.กว้าง ๔ เมตร ยาว ๗๗๐ เมตร หรือพื้นที่ไม่น้อยกว่า ๓,๐๘๐ ตารางเมตร หนา ๐.๑๕ เมตร ไหล่ทางหินผุ ข้างละ ๐.๕๐ เมตร หมู่ที่ ๗				๑,๘๔๒,๓๐๐		ร้อยละของ ประชาชนที่ใช้ เส้นทางสัญจร ไปมาสะดวก มีความ ปลอดภัย เพิ่มขึ้น	ประชาชนใช้ เส้นทางสัญจร ไปมาสะดวก และปลอดภัย ยิ่งขึ้น	กองช่าง
				๖๐๐,๐๐๐			๑,๘๔๒,๓๐๐	๑,๐๑๒,๕๐๐			

๑๕๓

แบบ ผ.๐๒/๑

ก. ยุทธศาสตร์จังหวัดที่ ๑. การเสริมสร้างเศรษฐกิจ และสร้างมูลค่าเพิ่มจากอุทยานธรณีโลก การท่องเที่ยว การเกษตรและการค้าสู่อาเซียน ที่เติบโตอย่างต่อเนื่อง

ข. ยุทธศาสตร์การพัฒนาขององค์กรปกครองส่วนท้องถิ่นในเขตจังหวัด ยุทธศาสตร์ที่ ๒ พัฒนาเศรษฐกิจฐานรากให้เข้มแข็งและยั่งยืน

๒. ยุทธศาสตร์ พัฒนาเศรษฐกิจฐานรากให้เข้มแข็งและยั่งยืน

๒.๒ แผนงาน แผนงานอุตสาหกรรมและการโยธา

ที่	โครงการ	วัตถุประสงค์	เป้าหมาย	งบประมาณและที่มา					ตัวชี้วัด	ผลที่คาดว่าจะ	หน่วยงาน
			(ผลผลิตของโครงการ)	๒๕๖๖ (บาท)	๒๕๖๗ (บาท)	๒๕๖๘ (บาท)	๒๕๖๙(บาท)	๒๕๗๐(บาท)			

แผนพัฒนาหมู่บ้าน หมู่ที่ ๗											
๖๐	โครงการติดตั้งระบบ กรองน้ำประปา สวนส้ม (ทำชีว) หมู่ที่ ๗	เพื่อให้มีน้ำประปา สำหรับอุปโภค บริโภคสะอาด อย่างเพียงพอ	ติดตั้งระบบกรองน้ำตาม แบบแปลนที่อบต.กำหนด หมู่ที่ ๗		๒๐๐,๐๐๐				จำนวน ครัวเรือนมีน้ำ ใช้สะอาดอย่าง เพียงพอ	ประชาชนมีน้ำ ใช้การอุปโภค และบริโภค อย่างเพียงพอ	กองช่าง
๖๑	โครงการบุกเบิกถนนดิน เดิมสายกุโบร์เก่าบาราฮี หมู่ที่ ๗	เพื่อให้ประชาชนมี ถนนใช้ที่ได้ มาตรฐาน	ก่อสร้างถนนคสล.กว้าง ๗ เมตร ยาว ๗๗๐ เมตร หมู่ที่ ๗				๖๐๐,๐๐๐		ความพึงพอใจ ร้อยละ๘๐ของ ผู้ใช้เส้นทาง สัญจรไปมา	ประชาชน ได้รับความ สะดวกในการ สัญจรยิ่งขึ้น	กองช่าง
๖๒	โครงการก่อสร้างถนน คอนกรีตเสริมเหล็ก สาย กุโบร์เก่า หมู่ที่ ๗	เพื่อความสะดวก ในการสัญจรไปมา ของประชาชน	ก่อสร้างถนนคสล.กว้าง ๔ เมตร ยาว ๗๗๐ เมตร หรือพื้นที่ไม่น้อยกว่า ๓,๐๘๐ ตารางเมตร หนา ๐.๑๕ เมตร ไหล่ทางหินผุ ข้างละ ๐.๕๐ เมตร หมู่ที่ ๗			๑,๘๔๒,๓๐๐			ร้อยละของ ประชาชนที่ใช้ เส้นทางสัญจร มีความ ปลอดภัย เพิ่มขึ้น	ประชาชนใช้ เส้นทางสัญจร ไปมาสะดวก และปลอดภัย ยิ่งขึ้น	กองช่าง
					๒๐๐,๐๐๐	๑,๘๔๒,๓๐๐	๖๐๐,๐๐๐				

๑๕๔

แบบ ผ.๐๒/๑

ก. ยุทธศาสตร์จังหวัดที่ ๑. การเสริมสร้างเศรษฐกิจ และสร้างมูลค่าเพิ่มจากอุทยานธรณีโลก การท่องเที่ยว การเกษตรและการค้าสู่อาเซียน ที่เติบโตอย่างต่อเนื่อง

ข. ยุทธศาสตร์การพัฒนาขององค์กรปกครองส่วนท้องถิ่นในเขตจังหวัด ยุทธศาสตร์ที่ ๒ พัฒนาเศรษฐกิจฐานรากให้เข้มแข็งและยั่งยืน

๒. ยุทธศาสตร์ พัฒนาเศรษฐกิจฐานรากให้เข้มแข็งและยั่งยืน

๒.๒ แผนงาน แผนงานอุตสาหกรรมและการโยธา

ที่	โครงการ	วัตถุประสงค์	เป้าหมาย	งบประมาณและที่มา					ตัวชี้วัด	ผลที่คาดว่าจะ จะได้รับ	หน่วยงาน รับผิดชอบ
			(ผลผลิตของโครงการ)	๒๕๖๖ (บาท)	๒๕๖๗ (บาท)	๒๕๖๘ (บาท)	๒๕๖๙(บาท)	๒๕๗๐(บาท)			
									KPI		

แผนพัฒนาหมู่บ้าน หมู่ที่ ๗

๖๓	โครงการติดตั้งระบบ กรองน้ำประปา สวมส้ม (ทำชีว) หมู่ที่ ๗	เพื่อให้มีน้ำประปา สำหรับอุปโภค บริโภคสะอาด อย่างเพียงพอ	ติดตั้งระบบกรองน้ำตาม แบบแปลนที่อบต.กำหนด หมู่ที่ ๗		๒๐๐,๐๐๐				จำนวน ครัวเรือนมีน้ำ ใช้สะอาดอย่าง เพียงพอ	ประชาชนมีน้ำ ใช้การอุปโภค และบริโภค อย่างเพียงพอ	กองช่าง
๖๔	โครงการซ่อมแซมและ ซ่อมสร้างถนนลาดยาง สายแยกทางหลวง หมายเลข ๔๑๖ (กม.ที่ ๑๒.๒๕๕๐) -บ้านบารายี หมู่ที่ ๗	เพื่อซ่อมแซมและ ซ่อมสร้างถนนให้ ใช้ได้ ตามปกติ	ซ่อมแซมและซ่อมสร้าง ถนนลาดยางคอนกรีตแอส ฟัลท์ติกหรือพาราแอสฟัลท์ คอนกรีต สายแยกทางหลวง หมายเลข ๔๑๖(กม.ที่ ๑๒.๒๕๕๐)-บ้านบารายี หมู่ที่ ๗	๑๐๐,๐๐๐	๑๐๐,๐๐๐	๑๐๐,๐๐๐	๑๐๐,๐๐๐	๑๐๐,๐๐๐	ความพึงพอใจ ร้อยละ ๘๐ ของผู้ใช้ เส้นทางสัญจร ไปมา	ประชาชน ได้รับความ สะดวกในการ สัญจรยิ่งขึ้น	กองช่าง/ สวัสดิการ สังคม
๖๕	โครงการก่อสร้างห้อง เก็บน้ำประปาหมู่บ้าน สระหลังมัสยิด หมู่ที่ ๗	เพื่อเก็บน้ำและ จ่ายน้ำไปตามท่อ ประปาหมู่บ้าน	ก่อสร้างห้องเก็บ น้ำประปารายละเอียดตาม แบบแปลนที่ อบต.กำหนด หมู่ที่ ๗			๓๐๐,๐๐๐		๓๐๐,๐๐๐	จำนวน ครัวเรือนมีน้ำ ใช้เพียงพอ	ประชาชนมี แหล่งน้ำ อุปโภคและ บริโภค	กองช่าง
				๑๐๐,๐๐๐	๓๐๐,๐๐๐	๕๐๐,๐๐๐	๑๐๐,๐๐๐	๕๐๐,๐๐๐			

๑๕๕

แบบ ผ.๐๒/๑

ก. ยุทธศาสตร์จังหวัดที่ ๑. การเสริมสร้างเศรษฐกิจ และสร้างมูลค่าเพิ่มจากอุทยานธรณีโลก การท่องเที่ยว การเกษตรและการค้าสู่อาเซียน ที่เติบโตอย่างต่อเนื่อง

ข. ยุทธศาสตร์การพัฒนาขององค์กรปกครองส่วนท้องถิ่นในเขตจังหวัด ยุทธศาสตร์ที่ ๒ พัฒนาเศรษฐกิจฐานรากให้เข้มแข็งและยั่งยืน

๒. ยุทธศาสตร์ พัฒนาเศรษฐกิจฐานรากให้เข้มแข็งและยั่งยืน

๒.๒ แผนงาน แผนงานอุตสาหกรรมและการโยธา

ร.ร.	โครงการ	วัตถุประสงค์	เป้าหมาย	งบประมาณและที่มา	ตัวชี้วัด	ผลที่คาดว่าจะ	หน่วยงาน
------	---------	--------------	----------	------------------	-----------	---------------	----------

ปี	งบประมาณ	วัตถุประสงค์	(ผลผลิตของโครงการ)	๒๕๖๖ (บาท)	๒๕๖๗ (บาท)	๒๕๖๘ (บาท)	๒๕๖๙(บาท)	๒๕๗๐(บาท)	KPI	จะได้รับ	รับผิดชอบ	
แผนพัฒนาหมู่บ้าน หมู่ที่ ๗												
๖๖	โครงการบุกเบิกถนนสายข้างโรงเรียน บารายี - สายในวัง หมู่ที่ ๗	เพื่อความสะดวกในการสัญจรไปมาของประชาชน	บุกเบิกถนนดินเดิม สายข้างโรงเรียนบารายี -วังใหม่ หมู่ที่ ๗	๒๐๐,๐๐๐				๒๐๐,๐๐๐	๔๐๐,๐๐๐	ความพึงพอใจร้อยละ ๘๐ ของผู้ใช้เส้นทางสัญจรไปมา	ประชาชนได้รับความสะดวกในการสัญจรยิ่งขึ้น	กองช่าง
๖๗	โครงการก่อสร้างฝายน้ำล้นหมู่ที่ ๗	เพื่อเพื่อการเก็บกักน้ำใช้การเกษตรกรรม และบรรเทาปัญหาภัยแล้ง	สร้างฝายน้ำล้นสายในวัง รายละเอียดตามแบบแปลนที่ อบต.กำหนด หมู่ที่ ๗		๒๐๐,๐๐๐				๒๐๐,๐๐๐	เพิ่มความชุ่มชื้นและความสมบูรณ์ทางระบบนิเวศให้แก่พื้นที่	เป็นแหล่งน้ำเพื่อเสริมการเกษตรและบรรเทาปัญหาภัยแล้งในพื้นที่ดำเนินการ	กองช่าง
๖๘	โครงการบุกเบิกถนนดินเดิมสายเจริญฤทธิอุทิศ	เพื่อความสะดวกในการสัญจรไปมาของประชาชน	บุกเบิกถนนดินเดิมกว้าง ๔ เมตร ยาว ๒๐๐ เมตร สายเจริญฤทธิอุทิศ หมู่ที่ ๗			๒๕๐,๐๐๐				ความพึงพอใจร้อยละ ๘๐ ของผู้ใช้เส้นทางสัญจรไปมา	ประชาชนได้รับความสะดวกในการสัญจรยิ่งขึ้น	กองช่าง
				๒๐๐,๐๐๐	๒๐๐,๐๐๐	๒๕๐,๐๐๐	๒๐๐,๐๐๐	๘๕๐,๐๐๐				

ก. ยุทธศาสตร์จังหวัดที่ ๑. การเสริมสร้างเศรษฐกิจ และสร้างมูลค่าเพิ่มจากอุทยานธรณีโลก การท่องเที่ยว การเกษตรและการค้าสู่อาเซียน ที่เติบโตอย่างต่อเนื่อง

ข. ยุทธศาสตร์การพัฒนาขององค์กรปกครองส่วนท้องถิ่นในเขตจังหวัด ยุทธศาสตร์ที่ ๒ พัฒนาเศรษฐกิจฐานรากให้เข้มแข็งและยั่งยืน

๒. ยุทธศาสตร์ พัฒนาเศรษฐกิจฐานรากให้เข้มแข็งและยั่งยืน

๒.๒ แผนงาน แผนงานอุตสาหกรรมและการโยธา

ที่	โครงการ	วัตถุประสงค์	เป้าหมาย (ผลผลิตของโครงการ)	งบประมาณและที่มา					ตัวชี้วัด	ผลที่คาดว่าจะได้รับ	หน่วยงาน รับผิดชอบ
				๒๕๖๖ (บาท)	๒๕๖๗ (บาท)	๒๕๖๘ (บาท)	๒๕๖๙(บาท)	๒๕๗๐(บาท)			
แผนพัฒนาหมู่บ้าน หมู่ที่ ๘											
๖๙	โครงการก่อสร้างถนนคอนกรีตเสริมเหล็กสายคลอง ส่งน้ำ ๑ (ต่อเนื่อง) หมู่ที่ ๘	เพื่อความสะดวกในการสัญจรไปมาของประชาชน	ก่อสร้างถนนคสล. กว้าง ๔ เมตร ยาว ๑,๒๐๐ เมตร หมู่ที่ ๘			๒,๗๗๒,๐๐๐			ร้อยละของประชาชนที่ใช้เส้นทางสัญจรมีความปลอดภัยเพิ่มขึ้น	ประชาชนใช้เส้นทางสัญจรไปมาสะดวกและปลอดภัยยิ่งขึ้น	กองช่าง
๗๐	โครงการก่อสร้างถนนคอนกรีตเสริมสายรอบฝายน้ำล้นห้วยวังตง หมู่ที่ ๘	เพื่อความสะดวกในการสัญจรไปมาของประชาชน	ก่อสร้างถนน คสล. กว้าง ๔ เมตร ยาว ๕๘๕ เมตร หรือพื้นที่ไม่น้อยกว่า ๒,๓๔๐ ตารางเมตร หนา ๐.๑๕ เมตร ไหล่ทางหินผุข้างละ ๐.๕๐ เมตร หมู่ที่ ๘		๑,๓๙๘,๙๐๐				ความพึงพอใจร้อยละ ๘๐ ของผู้ใช้เส้นทางสัญจรไปมา	ประชาชนได้รับความสะดวกในการสัญจรยิ่งขึ้น	กองช่าง
๗๑	โครงการก่อสร้างลานกีฬาและปรับปรุงภูมิทัศน์สนามกีฬากลาง อ. พุ่งหว้า	เพื่อส่งเสริมให้เด็ก, เยาวชน, ประชาชน รักการออกกำลังกาย	ก่อสร้างลานกีฬาและปรับปรุงภูมิทัศน์สนามกีฬา กลาง อ. พุ่งหว้า หมู่ที่ ๘		๑,๐๐๐,๐๐๐				ความพึงพอใจร้อยละ ๗๐ ของผู้ใช้บริการสนามกีฬา กลาง อ. พุ่งหว้า	เด็ก,เยาวชน ร่ากาย แข็งแรง ห่างไกลยาเสพติด	กองการศึกษา/กองช่าง
					๒,๓๙๘,๙๐๐	๒,๗๗๒,๐๐๐					

ก. ยุทธศาสตร์จังหวัดที่ ๑. การเสริมสร้างเศรษฐกิจ และสร้างมูลค่าเพิ่มจากอุทยานธรณีโลก การท่องเที่ยว การเกษตรและการค้าสู่อาเซียน ที่เติบโตอย่างต่อเนื่อง

ข. ยุทธศาสตร์การพัฒนาขององค์กรปกครองส่วนท้องถิ่นในเขตจังหวัด ยุทธศาสตร์ที่ ๒ พัฒนาเศรษฐกิจฐานรากให้เข้มแข็งและยั่งยืน

๒. ยุทธศาสตร์ พัฒนาเศรษฐกิจฐานรากให้เข้มแข็งและยั่งยืน

๒.๒ แผนงาน แผนงานอุตสาหกรรมและการโยธา

ที่	โครงการ	วัตถุประสงค์	เป้าหมาย	งบประมาณและที่มา					ตัวชี้วัด	ผลที่คาดว่าจะ	หน่วยงาน
			(ผลผลิตของโครงการ)	๒๕๖๖ (บาท)	๒๕๖๗ (บาท)	๒๕๖๘ (บาท)	๒๕๖๙(บาท)	๒๕๗๐(บาท)	KPI	จะได้รับ	รับผิดชอบ
แผนพัฒนาหมู่บ้าน หมู่ที่ ๘											
๗๒	โครงการก่อสร้างถนนคอนกรีตเสริมเหล็กสายคูสำน้ำ ๒ หมู่ที่ ๘	เพื่อความสะดวกในการสัญจรไปมาของประชาชน	ก่อสร้างถนนคสล. กว้าง ๔ เมตร ยาว ๑,๒๗๐ เมตร หรือพื้นที่ไม่น้อยกว่า ๕,๐๘๐ ตารางเมตร หนา ๐.๑๕ เมตร ไหล่ทางหินผุข้างละ ๐.๕๐ เมตร หมู่ที่ ๘			๓,๒๘๗,๓๐๐			ร้อยละของประชาชนที่ใช้เส้นทางสัญจรมีความปลอดภัยเพิ่มขึ้น	ประชาชนใช้เส้นทางสัญจรไปมาสะดวกและปลอดภัยยิ่งขึ้น	กองช่าง
๗๓	โครงการซ่อมแซมและซ่อมสร้างพาราแอสฟัลต์คอนกรีตสายบ้านทุ่งใหญ่ หมู่ที่ ๘	เพื่อซ่อมแซมถนนให้ใช้ได้ ตามปกติ	ซ่อมแซมและซ่อมสร้างถนนลาดยางแอสฟัลต์ติกคอนกรีตหรือพาราแอสฟัลต์คอนกรีต สายบ้านทุ่งใหญ่ หมู่ที่ ๘	๑๐๐,๐๐๐	๑๐๐,๐๐๐	๑๐๐,๐๐๐	๑๐๐,๐๐๐	๑๐๐,๐๐๐	ความพึงพอใจร้อยละ ๘๐ ของผู้ใช้เส้นทางสัญจรไปมา	ประชาชนได้รับความสะดวกในการสัญจรยิ่งขึ้น	กองช่าง/
๗๔	โครงการก่อสร้างถนนคอนกรีตเสริมเหล็กสายเขานางดำหลัก ๑๔ หมู่ที่ ๘	เพื่อความสะดวกในการสัญจรไปมาของประชาชน	ก่อสร้างถนน คสล. กว้าง ๕ เมตร ยาว ๕๐๐ เมตร หมู่ที่ ๘			๑,๑๗๘,๐๐๐			ความพึงพอใจร้อยละ ๘๐ ของผู้ใช้เส้นทางสัญจรไปมา	ประชาชนได้รับความสะดวกในการสัญจรยิ่งขึ้น	กองช่าง
				๑๐๐,๐๐๐	๑๐๐,๐๐๐	๔,๕๖๕,๓๐๐	๑๐๐๐๐๐	๑๐๐๐๐๐			

ก. ยุทธศาสตร์จังหวัดที่ ๑. การเสริมสร้างเศรษฐกิจ และสร้างมูลค่าเพิ่มจากอุทยานธรณีโลก การท่องเที่ยว การเกษตรและการค้าสู่อาเซียน ที่เติบโตอย่างต่อเนื่อง

ข. ยุทธศาสตร์การพัฒนาขององค์กรปกครองส่วนท้องถิ่นในเขตจังหวัด ยุทธศาสตร์ที่ ๒ พัฒนาเศรษฐกิจฐานรากให้เข้มแข็งและยั่งยืน

๒. ยุทธศาสตร์ พัฒนาเศรษฐกิจฐานรากให้เข้มแข็งและยั่งยืน

๒.๒ แผนงาน แผนงานอุตสาหกรรมและการโยธา

ที่	โครงการ	วัตถุประสงค์	เป้าหมาย (ผลผลิตของโครงการ)	งบประมาณและที่มา					ตัวชี้วัด KPI	ผลที่คาดว่าจะ จะได้รับ	หน่วยงาน รับผิดชอบ
				๒๕๖๖ (บาท)	๒๕๖๗ (บาท)	๒๕๖๘ (บาท)	๒๕๖๙(บาท)	๒๕๗๐(บาท)			
แผนพัฒนาหมู่บ้าน หมู่ที่ ๘											
๗๕	โครงการปรับปรุงภูมิทัศน์อ่างเก็บน้ำวังตง หมู่ที่ ๘	เพื่อปรับปรุงภูมิทัศน์แหล่งท่องเที่ยวให้ดีขึ้น	ปรับปรุงภูมิทัศน์อ่างเก็บน้ำวังตงเป็นแหล่งท่องเที่ยว หมู่ที่ ๘			๒๐๐,๐๐๐			ประชาชนนักท่องเที่ยวมีความพึงพอใจร้อยละ ๘๐	มีประชาชนมาท่องเที่ยวเพิ่มมากขึ้น	สำนักปลัด/กองช่าง
๗๖	โครงการก่อสร้างถนนคอนกรีตเสริมเหล็กสายบ้านหลวงพิช - บ้านสมหมาย หมู่ที่ ๘	เพื่อให้ประชาชนมีถนนใช้ได้มาตรฐาน	ก่อสร้างถนนคสล.กว้าง ๔ เมตร ยาว ๙๐๐ ม.หมู่ที่ ๘		๒,๔๐๐,๐๐๐				ความพึงพอใจร้อยละ ๘๐ของผู้ใช้เส้นทาง	ประชาชนได้รับความสะดวกในการสัญจรยิ่งขึ้น	กองช่าง/
					๒,๔๐๐,๐๐๐	๒๐๐,๐๐๐					

ก. ยุทธศาสตร์จังหวัดที่ ๑. การเสริมสร้างเศรษฐกิจ และสร้างมูลค่าเพิ่มจากอุทยานธรณีโลก การท่องเที่ยว การเกษตรและการค้าสู่อาเซียน ที่เติบโตอย่างต่อเนื่อง

ข. ยุทธศาสตร์การพัฒนาขององค์กรปกครองส่วนท้องถิ่นในเขตจังหวัด ยุทธศาสตร์ที่ ๒ พัฒนาเศรษฐกิจฐานรากให้เข้มแข็งและยั่งยืน

๒. ยุทธศาสตร์ พัฒนาเศรษฐกิจฐานรากให้เข้มแข็งและยั่งยืน

๒.๒ แผนงาน แผนงานอุตสาหกรรมและการโยธา

ที่	โครงการ	วัตถุประสงค์	เป้าหมาย	งบประมาณและที่มา					ตัวชี้วัด	ผลที่คาดว่าจะ	หน่วยงาน	
			(ผลผลิตของโครงการ)	๒๕๖๖ (บาท)	๒๕๖๗ (บาท)	๒๕๖๘ (บาท)	๒๕๖๙(บาท)	๒๕๗๐(บาท)	KPI	จะได้รับ	รับผิดชอบ	
แผนพัฒนาหมู่บ้าน หมู่ที่ ๙												
๗๗	โครงการก่อสร้างถนนคอนกรีตเสริมเหล็กสายหน้าควน หมู่ที่ ๙	เพื่อความสะดวกในการสัญจรไปมาของประชาชน	ก่อสร้างถนนคสล. กว้าง ๔ เมตร ยาว ๑,๗๓๐ เมตร หรือพื้นที่ไม่น้อยกว่า ๖,๙๒๐ ตารางเมตร หนา ๐.๑๕ เมตร ไหล่ทางหินผุข้างละ ๐.๕๐ เมตร พร้อมวางท่อระบายน้ำ หมู่ที่ ๙		๔,๒๘๙,๑๐๐	๔,๒๘๙,๑๐๐				ร้อยละของประชาชนที่ใช้เส้นทางสัญจรมีความปลอดภัยเพิ่มขึ้น เพิ่มขึ้น	ประชาชนใช้เส้นทางสัญจรไปมาสะดวกและปลอดภัยยิ่งขึ้น	กองช่าง
๗๘	โครงการบุกเบิกถนนดินเดิมสายบ้านใหม่ (น้องหนัน) หมู่ที่ ๙	เพื่อความสะดวกในการสัญจรไปมาของประชาชน	บุกเบิกถนนดินเดิมกว้าง ๕ เมตร ยาว ๓๕๐ เมตร หมู่ที่ ๙				๒๓๖,๓๐๐		ความพึงพอใจร้อยละ ๘๐ ของผู้ใช้เส้นทางสัญจร	ประชาชนได้รับความสะดวกในการสัญจรยิ่งขึ้น	กองช่าง	
๗๙	โครงการบุกเบิกถนนดินเดิมสาย บ้านนางรอมล๊ะ หมู่ที่ ๙	เพื่อความสะดวกในการสัญจรไปมาของประชาชน	บุกเบิกถนนดินเดิม กว้าง ๕ เมตร ยาว ๑,๐๐๐ เมตร หมู่ที่ ๙	๖๗๕,๐๐๐					ความพึงพอใจร้อยละ ๘๐ ของผู้ใช้เส้นทางสัญจรไปมา	ประชาชนได้รับความสะดวกในการสัญจรยิ่งขึ้น	กองช่าง	
				๖๗๕๐๐๐	๔,๒๘๙,๑๐๐	๔,๒๘๙,๑๐๐	๒๓๖,๓๐๐					

ก. ยุทธศาสตร์จังหวัดที่ ๑. การเสริมสร้างเศรษฐกิจ และสร้างมูลค่าเพิ่มจากอุทยานธรณีโลก การท่องเที่ยว การเกษตรและการค้าสู่อาเซียน ที่เติบโตอย่างต่อเนื่อง

ข. ยุทธศาสตร์การพัฒนาขององค์กรปกครองส่วนท้องถิ่นในเขตจังหวัด ยุทธศาสตร์ที่ ๒ พัฒนาเศรษฐกิจฐานรากให้เข้มแข็งและยั่งยืน

๒. ยุทธศาสตร์ พัฒนาเศรษฐกิจฐานรากให้เข้มแข็งและยั่งยืน

๒.๒ แผนงาน แผนงานอุตสาหกรรมและการโยธา

ที่	โครงการ	วัตถุประสงค์	เป้าหมาย (ผลผลิตของโครงการ)	งบประมาณและที่มา					ตัวชี้วัด KPI	ผลที่คาดว่าจะ จะได้รับ	หน่วยงาน รับผิดชอบ
				๒๕๖๖ (บาท)	๒๕๖๗ (บาท)	๒๕๖๘ (บาท)	๒๕๖๙(บาท)	๒๕๗๐(บาท)			
แผนพัฒนาหมู่บ้าน หมู่ที่ ๙											
๘๐	โครงการบุกเบิกถนนดิน เดิมสายบ้านใหม่ (น้องหนัน) หมู่ที่ ๙	เพื่อความสะดวก ในการสัญจรไปมา ของประชาชน	บุกเบิกถนนดินเดิมกว้าง ๕ เมตร ยาว ๓๕๐ เมตร หมู่ที่ ๙		๒๓๖,๓๐๐				ความพึงพอใจ ร้อยละ ๘๐ ของผู้ใช้ เส้นทางสัญจร ไปมา	ประชาชน ได้รับความ สะดวกในการ สัญจรยิ่งขึ้น	กองช่าง
๘๑	โครงการบุกเบิกถนนดิน เดิมสาย บ้านนาง รอมล๊ะ หมู่ที่ ๙	เพื่อความสะดวก ในการสัญจรไปมา ของประชาชน	บุกเบิกถนนดินเดิม กว้าง ๕ เมตร ยาว ๑,๐๐๐ เมตร หมู่ที่ ๙			๖๗๕,๐๐๐			ความพึงพอใจ ร้อยละ ๘๐ ของผู้ใช้ เส้นทางสัญจร ไปมา	ประชาชน ได้รับความ สะดวกในการ สัญจรยิ่งขึ้น	กองช่าง
					๒๓๖,๓๐๐	๖๗๕,๐๐๐					

รายละเอียดโครงการพัฒนา

แผนพัฒนาท้องถิ่น (พ.ศ. ๒๕๖๖ - ๒๕๗๐)

สำหรับ โครงการที่เกี่วข้องขององค์การปกครองส่วนท้องถิ่น

องค์การบริหารส่วนตำบลนาทอน อำเภอทุ่งหว้า จังหวัดสตูล

ก. ยุทธศาสตร์ที่จังหวัดที่ ๑. การเสริมสร้างเศรษฐกิจ และสร้างมูลค่าเพิ่มจากอุทยานธรณีโลก การท่องเที่ยว การเกษตรและการค้าสู่อาเซียน ที่เติบโตอย่างต่อเนื่อง

ข. ยุทธศาสตร์การพัฒนาขององค์การปกครองส่วนท้องถิ่นในเขตจังหวัด ยุทธศาสตร์ที่ ๒ พัฒนาเศรษฐกิจฐานรากให้เข้มแข็งและยั่งยืน

๒. ยุทธศาสตร์ พัฒนาเศรษฐกิจฐานรากให้เข้มแข็งและยั่งยืน

๒.๒ แผนงาน แผนงานอุตสาหกรรมและการโยธา

ที่	โครงการ	วัตถุประสงค์	เป้าหมาย	งบประมาณและที่มา					ตัวชี้วัด	ผลที่คาดว่าจะ	หน่วยงาน	
			(ผลผลิตของโครงการ)	๒๕๖๖ (บาท)	๒๕๖๗ (บาท)	๒๕๖๘ (บาท)	๒๕๖๙(บาท)	๒๕๗๐(บาท)	KPI	จะได้รับ	รับผิดชอบ	
๑	โครงการก่อสร้างคูระบาย คสล.บ้านนาทอน (ต่อเติม)หมู่ที่ ๑	เพื่อลดปัญหา น้ำท่วมขังเพื่ออำนวยความสะดวกประชาชน	รายละเอียดตามแบบแปลนที่ อบต. กำหนด ท่อระบายน้ำ หมู่ที่ ๑			๖๐๐,๐๐๐				ลดปัญหาน้ำท่วมขังได้ ร้อยละ ๙๐	สามารถลดปัญหาน้ำท่วมขัง	กองช่าง/ทางหลวงชนบท
๒	โครงการติดตั้งไฟฟ้าสาธารณะ พลังแสงอาทิตย์ โซลาร์เซลล์ ในตำบลนาทอน หมู่ที่ ๑ - ๙	เพื่อลดพื้นที่เสี่ยงในเวลากลางคืนเพื่อลดปัญหาอาชญากรรมในพื้นที่เพื่อเพิ่มความสว่าง	ติดตั้งระบบไฟฟ้าส่องสว่าง โซลาร์เซลล์ในพื้นที่เสี่ยง หมู่ที่ ๑ - ๙	๕๐,๐๐๐,๐๐๐	๕๐,๐๐๐,๐๐๐	๕๐,๐๐๐,๐๐๐	๕๐,๐๐๐,๐๐๐	๕๐,๐๐๐,๐๐๐	ความพึงพอใจ ร้อยละ ๙๐ ของประชาชนในพื้นที่	ลดพื้นที่เสี่ยงในเวลากลางคืนลดปัญหาอาชญากรรมในพื้นที่	กองช่าง/หน่วยงานอื่น	
				๕๐,๐๐๐,๐๐๐	๕๐,๐๐๐,๐๐๐	๕๐,๖๐๐,๐๐๐	๕๐,๐๐๐,๐๐๐	๕๐,๐๐๐,๐๐๐				

ก. ยุทธศาสตร์ที่จังหวัดที่ ๑. การเสริมสร้างเศรษฐกิจ และสร้างมูลค่าเพิ่มจากอุทยานธรณีโลก การท่องเที่ยว การเกษตรและการค้าสู่อาเซียน ที่เติบโตอย่างต่อเนื่อง

ข. ยุทธศาสตร์การพัฒนาขององค์กรปกครองส่วนท้องถิ่นในเขตจังหวัด ยุทธศาสตร์ที่ ๒ พัฒนาเศรษฐกิจฐานรากให้เข้มแข็งและยั่งยืน

๒. ยุทธศาสตร์ พัฒนาเศรษฐกิจฐานรากให้เข้มแข็งและยั่งยืน

๒.๒ แผนงาน แผนงานอุตสาหกรรมและการโยธา

ที่	โครงการ	วัตถุประสงค์	เป้าหมาย (ผลผลิตของโครงการ)	งบประมาณและที่มา					ตัวชี้วัด KPI	ผลที่คาดว่าจะได้รับ	หน่วยงาน รับผิดชอบ
				๒๕๖๖ (บาท)	๒๕๖๗ (บาท)	๒๕๖๘ (บาท)	๒๕๖๙(บาท)	๒๕๗๐(บาท)			
๓	โครงการขุดลอกแหล่งน้ำสาธารณะภายในตำบล หมู่ที่ ๑-๙	เพื่อป้องกันและแก้ไขปัญหาน้ำท่วมขัง เพื่อมีน้ำอุปโภคและบริโภคใช้	ขุดลอกห้วย ขุดลอกสระน้ำ ขุดลอกคลองสาธารณะ รายละเอียดตามแบบแปลนที่ อบต. กำหนด ภายในตำบล หมู่ที่ ๑-๙	๓,๐๐๐,๐๐๐	๓,๐๐๐,๐๐๐	๓,๐๐๐,๐๐๐	๓,๐๐๐,๐๐๐	๓,๐๐๐,๐๐๐	จำนวนครัวเรือน มีน้ำใช้อย่างเพียงพอ	ประชาชนมีน้ำใช้การอุปโภคและบริโภค	กองช่าง/ หน่วยงานอื่นที่เกี่ยวข้อง
๔	โครงการก่อสร้างถนนคอนกรีตเสริมเหล็กสายลานข้างเชื่อมแหล่งอุทยานธรณีโลก	เพื่อเชื่อมแหล่งท่องเที่ยวอุทยานธรณีโลกเพื่อความสะดวกในการสัญจรไปมาของประชาชน	ก่อสร้างถนนคสล. กว้าง ๔ เมตร ยาว ๓๒๐ เมตร หนา ๐.๑๕ เมตร ไหล่ทางหินผุข้างละ ๐.๕๐ เมตร หมู่ที่ ๔			๑,๘๘๕,๙๐๐			ร้อยละของประชาชนที่ใช้เส้นทางสัญจรมีความปลอดภัย	ประชาชนใช้เส้นทางสัญจรไปมาสะดวกและปลอดภัยยิ่งขึ้น	กองช่าง/ หน่วยงานอื่นที่เกี่ยวข้อง
				๓,๐๐๐,๐๐๐	๓,๐๐๐,๐๐๐	๔,๘๘๕,๙๐๐	๓,๐๐๐,๐๐๐	๓,๐๐๐,๐๐๐			

ก. ยุทธศาสตร์ที่จังหวัดที่ ๑. การเสริมสร้างเศรษฐกิจ และสร้างมูลค่าเพิ่มจากอุทยานธรณีโลก การท่องเที่ยว การเกษตรและการค้าสู่อาเซียน ที่เติบโตอย่างต่อเนื่อง

ข. ยุทธศาสตร์การพัฒนาขององค์กรปกครองส่วนท้องถิ่นในเขตจังหวัด ยุทธศาสตร์ที่ ๒ พัฒนาเศรษฐกิจฐานรากให้เข้มแข็งและยั่งยืน

๒. ยุทธศาสตร์ พัฒนาเศรษฐกิจฐานรากให้เข้มแข็งและยั่งยืน

๒.๒ แผนงาน แผนงานอุตสาหกรรมและการโยธา

ที่	โครงการ	วัตถุประสงค์	เป้าหมาย (ผลผลิตของโครงการ)	งบประมาณและที่มา					ตัวชี้วัด KPI	ผลที่คาดว่าจะได้รับ	หน่วยงาน รับผิดชอบ
				๒๕๖๖ (บาท)	๒๕๖๗ (บาท)	๒๕๖๘ (บาท)	๒๕๖๙(บาท)	๒๕๗๐(บาท)			
๕	โครงการก่อสร้างถนนคอนกรีตเสริมเหล็กสายลานข้างเชื่อมแหล่งอุทยานธรณีโลก หมู่ที่ ๔	เพื่อเชื่อมแหล่งท่องเที่ยวอุทยานธรณีโลก เพื่อความสะดวกในการสัญจรไปมาของประชาชน	ก่อสร้างถนนคสล. กว้าง ๔ เมตร ยาว ๗๒๐ เมตร หรือพื้นที่ ไม่น้อยกว่า ๒,๘๘๐ ตารางเมตร หนา ๐.๑๕ เมตร ใหญ่ทางหินผุข้างละ ๐.๕๐ เมตร หมู่ที่ ๔	-	-	๒,๐๐๐,๐๐๐	-	-	ร้อยละของประชาชนที่ใช้เส้นทางสัญจรใช้เส้นทางสัญจรมีความยั่งยืน	ประชาชนใช้เส้นทางสัญจรไปมาสะดวกและปลอดภัยยิ่งขึ้น	กองช่าง/หน่วยงานอื่นที่เกี่ยวข้อง
๖	โครงการก่อสร้างทำเทียบเรือประมงชายฝั่ง หมู่ที่ ๕	เพื่ออำนวยความสะดวกให้ชาวประมงชายฝั่งในการจอดเรือขึ้นปลาและเก็บเครื่องมือประมง	ก่อสร้างทำเทียบเรือประมงกว้าง ๕ ยาว ๒๐ เมตร หมู่ที่ ๕			๔,๐๐๐,๐๐๐			ร้อยละของประชาชนที่ใช้บริการทำเทียบเรือประมง	ประชาชนได้ความสะดวกในการประกอบอาชีพประมง	กองช่าง/หน่วยงานอื่นที่เกี่ยวข้อง
						๖,๐๐๐,๐๐๐					

ก. ยุทธศาสตร์ที่จังหวัดที่ ๑. การเสริมสร้างเศรษฐกิจ และสร้างมูลค่าเพิ่มจากอุทยานธรณีโลก การท่องเที่ยว การเกษตรและการค้าสู่อาเซียน ที่เติบโตอย่างต่อเนื่อง

ข. ยุทธศาสตร์การพัฒนาขององค์กรปกครองส่วนท้องถิ่นในเขตจังหวัด ยุทธศาสตร์ที่ ๒ พัฒนาเศรษฐกิจฐานรากให้เข้มแข็งและยั่งยืน

๒. ยุทธศาสตร์ พัฒนาเศรษฐกิจฐานรากให้เข้มแข็งและยั่งยืน

๒.๒ แผนงาน แผนงานอุตสาหกรรมและการโยธา

ที่	โครงการ	วัตถุประสงค์	เป้าหมาย (ผลผลิตของโครงการ)	งบประมาณและที่มา					ตัวชี้วัด KPI	ผลที่คาดว่าจะได้รับ	หน่วยงาน รับผิดชอบ
				๒๕๖๖ (บาท)	๒๕๖๗ (บาท)	๒๕๖๘ (บาท)	๒๕๖๙(บาท)	๒๕๗๐(บาท)			
๗	โครงการก่อสร้างสะพานศึกษาธรรมชาติ ณ. จุดเรียนรู้ป่าชายเลย (walk way) ชุมชนบ้าน ท่าศิลา	เพื่อให้เป็นแหล่งศึกษาธรรมชาติป่าชายเลน แก่เยาวชนและประชาชน	ก่อสร้างศึกษาธรรมชาติ ระบบนิเวศน์ ป่าชายเลย หมู่ที่ ๕			๕๐๐,๐๐๐			ร้อยละ ๙๐ ของผู้เข้าชมระบบนิเวศน์ป่าชายเลน	เยาวชนและประชาชนมีแหล่งได้ศึกษา ระบบนิเวศน์ป่าชายเลน	กองช่าง/ป่าชายเลน
๘	โครงการก่อสร้างถนนคอนกรีต ช่องดึงมุดวาง เจริญราษฎร์ หมู่ที่ ๕ - หมู่ที่ ๙ (ต่อเติม)	เพื่อให้ประชาชนมีถนนใช้ที่ได้มาตรฐาน	ก่อสร้างถนนคอนกรีตกว้าง ๕ เมตร ยาว ๒,๔๐๐ เมตร หนา ๐.๑๕ หมู่ที่ ๕- หมู่ที่ ๙	๗,๘๔๔,๕๐๐	๗,๘๔๔,๕๐๐	๗,๘๔๔,๕๐๐	๗,๘๔๔,๕๐๐	๗,๘๔๔,๕๐๐	ความพึงพอใจ ร้อยละ ๘๐	ประชาชนได้รับความสะดวกในการสัญจรยิ่งขึ้น	กองช่าง/หน่วยงานอื่นที่เกี่ยวข้อง
๙	โครงการก่อสร้างทำเทียบเรือประมงชายฝั่ง หมู่ที่ ๖	เพื่ออำนวยความสะดวกให้ชาวประมงชายฝั่งในการจอดเรือขึ้นปลาและเก็บเครื่องมือประมง	ทำเทียบเรือประมงกว้าง ๕ ยาว ๒๐ เมตร หมู่ที่ ๖			๔,๐๐๐,๐๐๐			ร้อยละของประชาชนที่ใช้บริการทำเทียบ	ประชาชนได้ความสะดวกในการประกอบอาชีพประมง	กองช่าง/หน่วยงานอื่นที่เกี่ยวข้อง

			๗,๘๔๔,๕๐๐	๗,๘๔๔,๕๐๐	๑๒,๓๔๔,๕๐๐	๗,๘๔๔,๕๐๐	๗,๘๔๔,๕๐๐		
--	--	--	-----------	-----------	------------	-----------	-----------	--	--

๑๖๕

แบบ ผ.๐๒/๒

ก. ยุทธศาสตร์ที่จังหวัดที่ ๑. การเสริมสร้างเศรษฐกิจ และสร้างมูลค่าเพิ่มจากอุทยานธรณีโลก การท่องเที่ยว การเกษตรและการค้าสู่อาเซียน ที่เติบโตอย่างต่อเนื่อง

ข. ยุทธศาสตร์การพัฒนาขององค์กรปกครองส่วนท้องถิ่นในเขตจังหวัด ยุทธศาสตร์ที่ ๒ พัฒนาเศรษฐกิจฐานรากให้เข้มแข็งและยั่งยืน

๒. ยุทธศาสตร์ พัฒนาเศรษฐกิจฐานรากให้เข้มแข็งและยั่งยืน

๒.๒ แผนงาน แผนงานอุตสาหกรรมและการโยธา

ที่	โครงการ	วัตถุประสงค์	เป้าหมาย (ผลผลิตของโครงการ)	งบประมาณและที่มา					ตัวชี้วัด KPI	ผลที่คาดว่าจะได้รับ	หน่วยงาน รับผิดชอบ
				๒๕๖๖ (บาท)	๒๕๖๗ (บาท)	๒๕๖๘ (บาท)	๒๕๖๙(บาท)	๒๕๗๐(บาท)			
๑๐	โครงการก่อสร้างทำ เทียบเรือประมงชายฝั่ง บริเวณสะพานบารายี - ทุ่งทะนันทมูที่ ๗	เพื่ออำนวยความสะดวก สะดวกให้ชาวประมง ชายฝั่งในการจอดเรือ ขึ้นปลาและเก็บเครื่องมือประมง	ทำเทียบเรือประมง กว้าง ๕ ยาว ๒๐ เมตร มุมที่ ๗				๔,๐๐๐,๐๐๐		ร้อยละของ ประชาชนที่ ใช้บริการทำ เทียบเรือ	ประชาชนได้ ความสะดวกใน การประกอบ อาชีพประมง	กองช่าง/ หน่วยงานอื่นที่ เกี่ยวข้อง
๑๑	โครงการก่อสร้าง สะพานศึกษาธรรมชาติ ติ ณ. จุดเรียนรู้ป่าชาย เลย (walk way) ชุมชนบ้าน บารายี	เพื่อให้เป็นแหล่งศึกษา ธรรมชาติป่าชายเลน แก่เยาวชนและ ประชาชน	สะพานศึกษา ธรรมชาติ ระบบ นิเวศน์ ป่าชายเลย มุมที่ ๗			๕๐๐,๐๐๐		ร้อยละ ๙๐ ของผู้เข้าชม ระบบ นิเวศน์ป่า ชายเลน	เยาวชนและ ประชาชนมี แหล่งได้ศึกษา ระบบนิเวศน์ป่า ชายเลน	กองช่าง/ป่า ชายเลน	
						๕๐๐,๐๐๐	๔,๐๐๐,๐๐๐				

ก. ยุทธศาสตร์ที่จังหวัดที่ ๑. การเสริมสร้างเศรษฐกิจ และสร้างมูลค่าเพิ่มจากอุทยานธรณีโลก การท่องเที่ยว การเกษตรและการค้าสู่อาเซียน ที่เติบโตอย่างต่อเนื่อง

ข. ยุทธศาสตร์การพัฒนาขององค์กรปกครองส่วนท้องถิ่นในเขตจังหวัด ยุทธศาสตร์ที่ ๒ พัฒนาเศรษฐกิจฐานรากให้เข้มแข็งและยั่งยืน

๒. ยุทธศาสตร์ พัฒนาเศรษฐกิจฐานรากให้เข้มแข็งและยั่งยืน

๒.๒ แผนงาน แผนงานอุตสาหกรรมและการโยธา

ที่	โครงการ	วัตถุประสงค์	เป้าหมาย (ผลผลิตของโครงการ)	งบประมาณและที่มา					ตัวชี้วัด KPI	ผลที่คาดว่าจะ จะได้รับ	หน่วยงาน รับผิดชอบ
				๒๕๖๖ (บาท)	๒๕๖๗ (บาท)	๒๕๖๘ (บาท)	๒๕๖๙(บาท)	๒๕๗๐(บาท)			
๑๓	โครงการต่อเติมคูระบายน้ำคอนกรีตสายบ้านนางรัชนี	เพื่อลดปัญหาน้ำท่วมขังเพื่ออำนวยความสะดวกประชาชน	ท่อระบายน้ำกว้าง ๖๐ ซม. ยาว ๒๐๐ เมตร หมู่ที่ ๙				๖๐๐,๐๐๐		สามารถลดปัญหาน้ำท่วมขังได้ ร้อยละ ๙๐	สามารถลดปัญหาน้ำท่วมขังประชาชนได้ ความอำนวยความสะดวกยิ่งขึ้น	กองช่าง/ทางหลวงชนบท
๑๓	โครงการก่อสร้างอาคารพิพิธภัณฑ์อุทยานธรณีโลก	เพื่อเป็นอาคารแสดงพิพิธภัณฑ์อุทยานธรณีโลกและชมภาพยนตร์เกี่ยวกับอุทยานธรณีโลก	อาคาร กว้าง ๑๒ เมตรยาว ๓๐ เมตร จำนวน ๓ ชั้น จำนวน ๑ หลังตามรายละเอียดตามแบบแปลนที่ อบต. กำหนด หมู่ที่ ๙	-	๒๕,๕๐๐,๐๐๐				ความพึงพอใจ ร้อยละ ๙๐ ของผู้พิพิธภัณฑ์อุทยานธรณีโลก	เป็นที่รองรับนักท่องเที่ยวที่มาเที่ยวชมพิพิธภัณฑ์อุทยานธรณีโลกและชมภาพยนตร์เกี่ยวกับอุทยานธรณีโลก	สำนักงานจังหวัดสตูล/กองศึกษา อบต.นาทอน
					๒๕,๕๐๐,๐๐๐		๖๐๐,๐๐๐				

ก. ยุทธศาสตร์ที่จังหวัดที่ ๑. การเสริมสร้างเศรษฐกิจ และสร้างมูลค่าเพิ่มจากอุทยานธรณีโลก การท่องเที่ยว การเกษตรและการค้าสู่อาเซียน ที่เติบโตอย่างต่อเนื่อง

ข. ยุทธศาสตร์การพัฒนาขององค์กรปกครองส่วนท้องถิ่นในเขตจังหวัด ยุทธศาสตร์ที่ ๒ พัฒนาเศรษฐกิจฐานรากให้เข้มแข็งและยั่งยืน

๒. ยุทธศาสตร์ พัฒนาเศรษฐกิจฐานรากให้เข้มแข็งและยั่งยืน

๒.๒ แผนงาน แผนงานอุตสาหกรรมและการโยธา

ที่	โครงการ	วัตถุประสงค์	เป้าหมาย (ผลผลิตของโครงการ)	งบประมาณและที่มา					ตัวชี้วัด KPI	ผลที่คาดว่าจะได้รับ	หน่วยงาน รับผิดชอบ
				๒๕๖๖ (บาท)	๒๕๖๗ (บาท)	๒๕๖๘ (บาท)	๒๕๖๙(บาท)	๒๕๗๐(บาท)			
๑๔	โครงการปรับปรุงศูนย์บริการนักท่องเที่ยว (อบต.นาทอน)	เพื่อบริการนักท่องเที่ยว	ปรับปรุงอาคาร	-		๑๐,๐๐๐,๐๐๐			ความพึงพอใจ ร้อยละ ๘๐	นักท่องเที่ยวได้รับความสะดวกยิ่งขึ้น	กองช่าง/หน่วยงานอื่นที่เกี่ยวข้อง
๑๖	โครงการก่อสร้างอาคารกีฬา เอนกประสงค์ อบต.นาทอน(โรงยิม)	เพื่อใช้สำหรับแข่งขันกีฬาเพื่อใช้สำหรับทำกิจกรรมต่างๆ	ก่อสร้างอาคารกีฬา เอนกประสงค์ รายละเอียดและปริมาณงานตามแบบแปลนที่อบต.กำหนด	-	๑๐,๐๐๐,๐๐๐	๑๐,๐๐๐,๐๐๐			ความพึงพอใจ ร้อยละ ๘๐ ของผู้ใช้	เยาวชนและประชาชนมีสถานที่ แข่งขันกีฬา	กองช่าง/หน่วยงานอื่น
					๑๐,๐๐๐,๐๐๐	๒๐,๐๐๐,๐๐๐					

บัญชีครุภัณฑ์

แผนพัฒนาท้องถิ่น (พ.ศ. ๒๕๖๖ - ๒๕๗๐)

องค์การบริหารส่วนตำบลนาทอน อำเภอทุ่งหว้า จังหวัดสตูล

ที่	แผนงาน	หมวด	ประเภท	วัตถุประสงค์	เป้าหมาย	งบประมาณและที่ผ่านมา					หน่วยงาน	
					(ผลผลิตของครุภัณฑ์)	๒๕๖๖(บาท)	๒๕๖๗(บาท)	๒๕๖๘(บาท)	๒๕๖๙(บาท)	๒๕๗๐(บาท)	รับผิดชอบหลัก	
๑	บริหารงานทั่วไป	ค่าครุภัณฑ์	โฆษณาและเผยแพร่	เพิ่มประสิทธิภาพในปฏิบัติราชการบริการประชาชน	จัดซื้อเครื่องมัลติมีเดียโปรเจคเตอร์ระดับ XGA ขนาด ๔,๐๐๐ ANSI Lumens จำนวน ๑ เครื่อง ตามมาตรฐานครุภัณฑ์สำนักงบประมาณ		๕๐,๐๐๐					สำนักปลัด
๒	บริหารงานทั่วไป	ค่าครุภัณฑ์	ครุภัณฑ์สำนักงาน	เพิ่มประสิทธิภาพในปฏิบัติราชการบริการประชาชน	จัดซื้ออุปกรณ์อ่านบัตรแบบอเนกประสงค์ (Smart Card Reader) จำนวน ๑๐ เครื่อง		๔,๘๐๐	๓,๒๐๐				ทุกกองอบต.นาทอน
๓	บริหารงานทั่วไป	ค่าครุภัณฑ์	ครุภัณฑ์สำนักงาน	เพิ่มประสิทธิภาพในปฏิบัติราชการ	จัดซื้อโต๊ะเอนกประสงค์หน้าโต๊ะโพนก้าขาเหล็ก ขนาดกว้าง๔๕ ซม.ยาว ๑๘๐ ซม. สูง๗๕ ซมจำนวน ๒๐ ตัว			๓๐,๐๐๐				สำนักปลัด
๔	บริหารงานทั่วไป	ค่าครุภัณฑ์	โฆษณาและเผยแพร่	เพื่อประชาสัมพันธ์ข้อมูลข่าวสารกิจกรรมต่าง ๆ ของอบต.นาทอนและชุมชนตำบลนาทอน	ป้ายประชาสัมพันธ์รายละเอียดตามแบบแปลนที่ อบต.กำหนดณ.ศูนย์บริการประชาชนและชุมชนอบต.นาทอน		๓๐๐,๐๐๐					สำนักปลัด/ กองช่าง
๕	รักษาความสงบภายใน	ค่าครุภัณฑ์	ครุภัณฑ์อื่น	เพื่อความเป็นระเบียบเรียบร้อยของหมู่บ้าน	ติดตั้งป้ายบ้านเลขที่ทุกครัวเรือน หมู่ที่ ๑-๙			๑๐๐,๐๐๐				สำนักปลัด/ กองช่าง
							๓๕๔,๘๐๐	๑๓๓,๒๐๐				

บัญชีครุภัณฑ์

แผนพัฒนาท้องถิ่น (พ.ศ. ๒๕๖๖ - ๒๕๗๐)

องค์การบริหารส่วนตำบลนาทอน อำเภอทุ่งหว้า จังหวัดสตูล

ที่	แผนงาน	หมวด	ประเภท	วัตถุประสงค์	เป้าหมาย	งบประมาณและที่ผ่านมา					หน่วยงาน
					(ผลผลิตของครุภัณฑ์)	๒๕๖๖(บาท)	๒๕๖๗(บาท)	๒๕๖๘(บาท)	๒๕๖๙(บาท)	๒๕๗๐(บาท)	รับผิดชอบหลัก
๖	รักษาความสงบภายใน	ค่าครุภัณฑ์	ครุภัณฑ์อื่น	เพื่อรักษาความปลอดภัยในชีวิตและทรัพย์สินของประชาชน	ปรับปรุง ย้ายจุดติดตั้งกล้องวงจรปิด (CCTV) ภายในตำบล	๕๐,๐๐๐	๕๐,๐๐๐	๕๐,๐๐๐	๕๐,๐๐๐	๕๐,๐๐๐	สำนักปลัด/ กองช่าง
๗	รักษาความสงบภายใน	ค่าครุภัณฑ์	ครุภัณฑ์อื่น	เพื่อรักษาความปลอดภัยในชีวิตและทรัพย์สินของประชาชน	ติดตั้งกล้องวงจรปิดตรงจุดชุมชนและจุดเสี่ยง หมู่ที่ ๑-๙ตามเกณฑ์ราคากลางและคุณลักษณะพื้นฐานครุภัณฑ์คอมพิวเตอร์กระทรวงดิจิทัลเพื่อเศรษฐกิจสังคม หมู่ที่ ๑-๙	๑,๐๐๐,๐๐๐	๑,๐๐๐,๐๐๐	๑,๐๐๐,๐๐๐	๑,๐๐๐,๐๐๐	๑,๐๐๐,๐๐๐	สำนักปลัด/ กองช่าง
๘	รักษาความสงบภายใน	ค่าครุภัณฑ์	ครุภัณฑ์อื่น	เพื่อลดการเกิดอุบัติเหตุในชุมชน	ป้ายสัญญาณไฟจราจรป้ายเตือนอุบัติเหตุระจกโค้งตามจุดแยกต่าง ๆ สัญญาณไฟเขียวไฟแดง หมู่ที่ ๑-๙	๑๐๐,๐๐๐	๑๐๐,๐๐๐	๑๐๐,๐๐๐	๑๐๐,๐๐๐	๑๐๐,๐๐๐	สำนักปลัด/ กองช่าง
๙	การศึกษา	ค่าครุภัณฑ์	ครุภัณฑ์ไฟฟ้าและวิทยุ	เพื่อใช้สำหรับการเรียนการสอนของศพด.ตำบลนาทอน	ติดตั้งเครื่องขยายเสียงและลำโพง จำนวน ๓ ชุดตามมาตรฐานครุภัณฑ์สำนักงบประมาณ			๑๓๐,๐๐๐			กองศึกษา/ ศพด.บ้านนาทอน/ศพด.วัง เจริญราษฎร์/ ศพด.บ้านท่า
						๑,๑๕๐,๐๐๐	๑,๑๕๐,๐๐๐	๑,๒๘๐,๐๐๐	๑,๑๕๐,๐๐๐	๑,๑๕๐,๐๐๐	

บัญชีครุภัณฑ์

แผนพัฒนาท้องถิ่น (พ.ศ. ๒๕๖๖ - ๒๕๗๐)

องค์การบริหารส่วนตำบลนาทอน อำเภอทุ่งหว้า จังหวัดสตูล

ที่	แผนงาน	หมวด	ประเภท	วัตถุประสงค์	เป้าหมาย	งบประมาณและที่ผ่านมา					หน่วยงาน	
					(ผลผลิตของครุภัณฑ์)	๒๕๖๖(บาท)	๒๕๖๗(บาท)	๒๕๖๘(บาท)	๒๕๖๙(บาท)	๒๕๗๐(บาท)	รับผิดชอบหลัก	
๑๐	การศึกษา	ค่าครุภัณฑ์	ครุภัณฑ์ไฟฟ้าและวิทยุ	เพื่อติดตั้งที่สนามกีฬาากลางอำเภอทุ่งหว้า สำหรับกิจกรรมแข่งขันกีฬาต่างๆ	จัดซื้อเครื่องขยายเสียงพร้อมติดตั้งของสนามกีฬาากลางอำเภอ ทุ่งหว้า		๘๐,๐๐๐					กองศึกษา
๑๑	การศึกษา	ค่าครุภัณฑ์	ไฟฟ้าวิทยุ	เพื่อเป็นผู้ควบคุมไฟฟ้า	ติดตั้งตู้ควบคุมไฟฟ้า ๓ เฟสจำนวน ๓ ชุด			๓๐,๐๐๐				กองศึกษา/ ศพด.งองค์
๑๒	การศึกษา	ค่าครุภัณฑ์	ครุภัณฑ์สำนักงาน	เพื่อใช้สำหรับติดตั้งในห้องเรียนในศพด.บ้านนาทอน	พัดลมชนิดแขวนผนังขนาด ๑๘ นิ้ว จำนวน ๖ ตัว	๒๐๐,๐๐๐	๒๐๐,๐๐๐					กองศึกษา
๑๓	การศึกษา	ค่าครุภัณฑ์	คอมพิวเตอร์	เพื่อเป็นผู้ควบคุมไฟฟ้า	เครื่องคอมพิวเตอร์โน้ตบุ๊ก สำหรับงานประมวลผลจำนวน ๓ เครื่อง ตามมาตรฐาน ครุภัณฑ์		๖๖,๐๐๐					องศึกษา/ ศพด. งองค์การ บริหารส่วน ตำบลนาทอน
๑๔	สาธารณสุข	ค่าครุภัณฑ์	ครุภัณฑ์การแพทย์	เพื่อให้ผู้สูงอายุ ผู้ป่วยเรื้อรัง ผู้พิการจากหลายสาเหตุและผู้มีโรคประจำตัวสามารถยืมใช้อุปกรณ์การแพทย์เตียงผู้ป่วย	จัดซื้อครุภัณฑ์การแพทย์เตียงเฟ้าว์เลอร์ ชนิดหมุนมือ แบบ ก จำนวน ๒ เตียง			๑๗,๐๐๐				กองสาธารณสุข
						๒๐๐,๐๐๐	๓๔๖,๐๐๐	๔๗,๐๐๐				

						๕๘๖,๐๐๐	๕๕๐,๐๐๐	๕๖๗,๐๐๐	๕๕๐,๐๐๐	๕๕๐,๐๐๐	
--	--	--	--	--	--	---------	---------	---------	---------	---------	--

๑๗๒

แบบ ผ.๐๓

บัญชีครุภัณฑ์

แผนพัฒนาท้องถิ่น (พ.ศ. ๒๕๖๖ - ๒๕๗๐)

องค์การบริหารส่วนตำบลนาทอน อำเภอทุ่งหว้า จังหวัดสตูล

ที่	แผนงาน	หมวด	ประเภท	วัตถุประสงค์	เป้าหมาย	งบประมาณและที่ผ่านมา					หน่วยงาน	
					(ผลผลิตของครุภัณฑ์)	๒๕๖๖(บาท)	๒๕๖๗(บาท)	๒๕๖๘(บาท)	๒๕๖๙(บาท)	๒๕๗๐(บาท)	รับผิดชอบหลัก	
๒๐	อุตสาหกรรมและการโยธา	ค่าครุภัณฑ์	ครุภัณฑ์เกษตร	เพื่อเพิ่มประสิทธิภาพในการให้บริการประชาชน	เครื่องสูบน้ำ แบบทอยโฆงมอเตอร์ไฟฟ้า สูบน้ำได้ ๑,๑๓๐ ลิตรต่อนาที จำนวน ๒ เครื่อง		๔๐,๐๐๐					กองช่าง
๒๑	สร้างความเข้มแข็งให้กับชุมชน	ค่าครุภัณฑ์	ครุภัณฑ์ไฟฟ้าและวิทยุ	เพื่อประชาสัมพันธ์ข่าวสารอย่างมีประสิทธิภาพอย่างทั่วถึง	ติดตั้งระบบเสียงกระจายข่าว	๕๐๐,๐๐๐	๕๐๐,๐๐๐	๕๐๐,๐๐๐	๕๐๐,๐๐๐	๕๐๐,๐๐๐		สำนักปลัด/ กองช่าง
๒๒	สร้างความเข้มแข็งให้กับชุมชน	ค่าครุภัณฑ์	ครุภัณฑ์ไฟฟ้าและวิทยุ	เพื่อประชาสัมพันธ์ข่าวสารอย่างมีประสิทธิภาพอย่างทั่วถึง	ติดตั้งลำโพงเพิ่มขยายเขตบริการ โดยติดตั้งสายเพิ่ม	๒๐๐,๐๐๐	๒๐๐,๐๐๐	๒๐๐,๐๐๐	๒๐๐,๐๐๐	๒๐๐,๐๐๐		สำนักปลัด/ กองช่าง
						๗๐๐,๐๐๐	๗๔๐,๐๐๐	๗๐๐,๐๐๐	๗๐๐,๐๐๐	๗๐๐,๐๐๐		

ส่วนที่ ๔

การติดตามและประเมินผล

การติดตามและประเมินผลยุทธศาสตร์

ตามระเบียบกระทรวงมหาดไทยว่าด้วยการจัดทำแผนพัฒนาขององค์กรปกครองส่วนท้องถิ่น พ.ศ. ๒๕๔๘ และที่แก้ไขเพิ่มเติมถึง (ฉบับที่ ๓) พ.ศ. ๒๕๖๑ หมวด ๖ ข้อ ๒๘ และ ข้อ ๒๙ การติดตามและประเมินผลแผนพัฒนาท้องถิ่น กำหนดให้องค์กรปกครองส่วนท้องถิ่นต้องมีการติดตามและประเมินผลแผนพัฒนาท้องถิ่นนั้น คณะกรรมการติดตามและประเมินผลร่วมกับคณะทำงานติดตามและประเมินผลดำเนินการศึกษาแนวทางวิธีการในการติดตามและประเมินผลแผนพัฒนาท้องถิ่น เพื่อนำมาเป็นแนวทางในการดำเนินการติดตามและประเมินผลแผนพัฒนาท้องถิ่นขององค์การบริหารส่วนตำบลนาทอนการศึกษาดังกล่าวได้ดำเนินการตามแนวทาง คือ

แนวทางการพิจารณาการติดตามและประเมินผลแผนพัฒนาท้องถิ่นตามระเบียบกระทรวงมหาดไทยว่าด้วยการจัดทำแผนพัฒนาขององค์กรปกครองส่วนท้องถิ่น พ.ศ. ๒๕๔๘ และที่แก้ไขเพิ่มเติมถึง (ฉบับที่ ๓) พ.ศ. ๒๕๖๑ หมวด ๖ ข้อ ๒๘ และ ข้อ ๒๙ เป็นแบบที่กำหนดให้คณะกรรมการติดตาม และประเมินผลแผนพัฒนาท้องถิ่น ดำเนินการให้คะแนนตามเกณฑ์ที่กำหนดไว้ ซึ่งเป็นส่วนหนึ่งของการติดตามและประเมินผลแผนพัฒนาท้องถิ่นโดยดำเนินการให้แล้วเสร็จภายในหกสิบวันนับแต่วันที่ประกาศใช้งบประมาณรายจ่ายมีรายละเอียด ดังนี้

๔.๑ การติดตามและประเมินผลยุทธศาสตร์

แนวทางการพิจารณาการติดตามและประเมินผลยุทธศาสตร์เพื่อความสอดคล้องแผนพัฒนาท้องถิ่น ประกอบด้วย

- ๑.๑ ข้อมูลสภาพทั่วไปและข้อมูลพื้นฐานขององค์กรปกครองส่วนท้องถิ่น ๒๐ คะแนน
- ๑.๒ การวิเคราะห์สถานการณ์และศักยภาพ ๒๐ คะแนน
- ๑.๓ ยุทธศาสตร์ ๖๐ คะแนน ประกอบด้วย
 - (๑) ยุทธศาสตร์ขององค์กรปกครองส่วนท้องถิ่น ๑๐ คะแนน
 - (๒) ยุทธศาสตร์ขององค์กรปกครองส่วนท้องถิ่นในเขตจังหวัด ๑๐ คะแนน
 - (๓) ยุทธศาสตร์จังหวัด ๑๐ คะแนน
 - (๔) วิสัยทัศน์ ๕ คะแนน
 - (๕) กลยุทธ์ ๕ คะแนน
 - (๖) เป้าประสงค์ของแต่ละประเด็นกลยุทธ์ ๕ คะแนน
 - (๗) จุดยืนทางยุทธศาสตร์ ๕ คะแนน
 - (๘) แผนงาน ๕ คะแนน
 - (๙) ความเชื่อมโยงของยุทธศาสตร์ในภาพรวม

คะแนน คะแนนรวม ๑๐๐ คะแนน เกณฑ์ที่ควรได้เพื่อให้เกิดความสอดคล้องและขับเคลื่อนการพัฒนาท้องถิ่นขององค์กรปกครองส่วนท้องถิ่น ไม่ควรน้อยกว่าร้อยละ ๘๐ (๘๐ คะแนน)

แนวทางการพิจารณาการติดตามและประเมินผลยุทธศาสตร์เพื่อความสอดคล้อง แผนพัฒนา
ท้องถิ่นขององค์กรปกครองส่วนท้องถิ่น

ประเด็นพิจารณา	คะแนน
๑. ข้อมูลสภาพทั่วไปและข้อพื้นฐานขององค์กรปกครองส่วนท้องถิ่น	๒๐
๒. การวิเคราะห์สถานการณ์และศักยภาพ	๒๐
๓. ยุทธศาสตร์ ประกอบด้วย	๖๐
๓.๑ ยุทธศาสตร์ของการปกครองส่วนท้องถิ่น	๑๐
๓.๒ ยุทธศาสตร์ของการปกครองส่วนท้องถิ่นในเขตจังหวัด	๑๐
๓.๓ ยุทธศาสตร์จังหวัด	๑๐
๓.๔ วิสัยทัศน์	๕
๓.๕ กลยุทธ์	๕
๓.๖ เป้าประสงค์ของแต่ละประเด็นยุทธศาสตร์	๕
๓.๗ จุดยืนทางยุทธศาสตร์	๕
๓.๘ แผนงาน	๕
๓.๙ ความเชื่อมโยงของยุทธศาสตร์ในภาพรวม	๕
	๕
รวมคะแนน	๑๐๐

แนวทางเบื้องต้นในการให้คะแนนแนวทางการพิจารณาการติดตามและประเมินผลยุทธศาสตร์
เพื่อความสอดคล้องแผนพัฒนาท้องถิ่นขององค์กรปกครองส่วนท้องถิ่น

ประเด็นพิจารณา	รายละเอียดหลักเกณฑ์	คะแนนเต็ม	คะแนนที่ได้
๑. ข้อมูลสภาพทั่วไปและ ข้อมูลพื้นฐานขององค์กรปกครองส่วนท้องถิ่น	(๑) ข้อมูลเกี่ยวกับด้านกายภาพ เช่น ที่ตั้งของหมู่บ้าน/ชุมชน/ตำบล ลักษณะภูมิประเทศ ลักษณะภูมิอากาศ ลักษณะของดิน ลักษณะของ แหล่งน้ำ ลักษณะของไม้/ป่าไม้ ฯลฯ ด้านการเมือง/การปกครอง เช่น เขตการปกครอง การเลือกตั้ง ฯลฯ	๒๐ (๓)	๒๐ ๓
	(๒) ข้อมูลเกี่ยวกับด้านการเมือง/การปกครอง เช่น เขตการปกครอง การเลือกตั้ง ฯลฯ ประชากร เช่น ข้อมูลเกี่ยวกับจำนวนประชากร และ ช่วงอายุ และจำนวนประชากร ฯลฯ	(๒)	๒
	(๓) ข้อมูลเกี่ยวกับสภาพทางสังคม เช่น การศึกษา สาธารณสุข อาชญากรรม ยาเสพติด การสังคมสงเคราะห์ ฯลฯ	(๒)	๒
	(๔) ข้อมูลเกี่ยวกับระบบบริการพื้นฐาน เช่น การคมนาคมขนส่ง การไฟฟ้า การประปา โทรศัพท์ ฯลฯ	(๒)	๒
	(๕) ข้อมูลเกี่ยวกับระบบเศรษฐกิจ เช่น การเกษตร การประมง การปศุสัตว์ การบริการ การท่องเที่ยว อุตสาหกรรม การพาณิชย์/	(๒)	๒

ประเด็น พิจารณา	รายละเอียดหลักเกณฑ์	คะแนน เต็ม	คะแนนที่ได้
	(๖) ข้อมูลเกี่ยวกับศาสนา ประเพณี วัฒนธรรม เช่น การนับถือศาสนา ประเพณีและงานประจำปี ภูมิปัญญาท้องถิ่น ภาษาถิ่น สินค้าพื้นเมือง และของที่ระลึก ฯลฯ และอื่น ๆ	(๒)	๒
	(๗) ข้อมูลเกี่ยวกับทรัพยากรธรรมชาติ เช่น น้ำ ป่าไม้ ภูเขา คุณภาพของทรัพยากรธรรมชาติ ฯลฯ	(๒)	๒
	(๘) การสำรวจและจัดเก็บข้อมูลเพื่อการจัดทำแผนพัฒนาท้องถิ่นหรือการใช้ข้อมูล จปฐ.	(๒)	๒
	(๙) การประชุมประชาคมท้องถิ่น รูปแบบ วิธีการ และการดำเนินการประชุมประชาคมท้องถิ่น โดยใช้กระบวนการร่วมคิด ร่วมทำร่วมตัดสินใจ ร่วมตรวจสอบ ร่วมรับประโยชน์ ร่วมแก้ปัญหา ปรีกษาหารือ แลกเปลี่ยนเรียนรู้ เพื่อแก้ปัญหาสำหรับการพัฒนาท้องถิ่นตามอำนาจหน้าที่ขององค์กรปกครองส่วนท้องถิ่น	(๓)	๓
๒. การวิเคราะห์ สภาพการณ์และ ศักยภาพ	(๑) การวิเคราะห์ที่ครอบคลุมความเชื่อมโยง ความสอดคล้องยุทธศาสตร์จังหวัด ยุทธศาสตร์การพัฒนาขององค์กรปกครองส่วนท้องถิ่นในเขตจังหวัด ยุทธศาสตร์ขององค์กรปกครองส่วนท้องถิ่น นโยบายของผู้บริหารท้องถิ่น รวมถึงความเชื่อมโยงแผนยุทธศาสตร์ชาติ ๒๐ปี แผนพัฒนาเศรษฐกิจและสังคมแห่งชาติ และ Thailand ๔.๐	๒๐ (๕)	๕
	(๒) การวิเคราะห์การใช้ผังเมืองรวมหรือผังเมืองเฉพาะและการบังคับใช้ ผลของการบังคับใช้ สภาพการณ์ที่เกิดขึ้นต่อการพัฒนาท้องถิ่น	(๓)	๓
	(๓) การวิเคราะห์ทางสังคม เช่น ด้านแรงงาน การศึกษา สาธารณสุข ความยากจน อาชญากรรม ปัญหาเสพติด เทคโนโลยี จารีต ประเพณี วัฒนธรรม ภูมิปัญญาท้องถิ่น เป็นต้น	(๓)	๓
	(๔) การวิเคราะห์ทางเศรษฐกิจ ข้อมูลด้านรายได้ครัวเรือน การส่งเสริม อาชีพ กลุ่มอาชีพ กลุ่มทางสังคม การพัฒนาอาชีพและกลุ่มต่าง ๆ สภาพทางเศรษฐกิจและความเป็นอยู่ทั่วไป เป็นต้น	(๓)	๓
	(๕) การวิเคราะห์สิ่งแวดล้อม พื้นที่สีเขียว ธรรมชาติต่าง ๆ ทาง ภูมิศาสตร์ กระบวนการหรือสิ่งที่เกิดขึ้น การประดิษฐ์ที่มีผลต่อ สิ่งแวดล้อมและการพัฒนา	(๓)	๓
	(๖) ผลการวิเคราะห์ศักยภาพเพื่อประเมินสถานการณ์การพัฒนาในปัจจุบัน และโอกาสการพัฒนาในอนาคตของท้องถิ่น ด้วยเทคนิค SWOT Analysis ที่อาจส่งผลต่อการดำเนินงานได้แก่ S-Strength (จุดแข็ง) Weakness (จุดอ่อน) O-Opportunity (โอกาส) และ T-Threat (อุปสรรค)	(๓)	๓

ประเด็น พิจารณา	รายละเอียดหลักเกณฑ์	คะแนน เต็ม	คะแนนที่ได้
๓ ยุทธศาสตร์ ๓.๑ ยุทธศาสตร์ ของการปกครอง ส่วนท้องถิ่น	สอดคล้องกับสภาพสังคม เศรษฐกิจ สิ่งแวดล้อมของท้องถิ่น ประเด็น ปัญหา การพัฒนาและแนวทางการพัฒนาที่สอดคล้องกับยุทธศาสตร์ขององค์กร ปกครองส่วนท้องถิ่นและเชื่อมโยงหลักประชารัฐ แผนยุทธศาสตร์ชาติ ๒๐ ปี แผนพัฒนาเศรษฐกิจและสังคมแห่งชาติ และ Thailand ๔.๐	๖๐ (๑๐)	๑๐
๓.๒ ยุทธศาสตร์ ของการปกครอง ส่วนท้องถิ่นในเขต จังหวัด	สอดคล้องและเชื่อมโยงกับสภาพสังคม เศรษฐกิจ สิ่งแวดล้อมของ ท้องถิ่น และยุทธศาสตร์จังหวัด และเชื่อมโยงหลักประชารัฐ แผนยุทธศาสตร์ชาติ ๒๐ ปี แผนพัฒนาเศรษฐกิจและสังคมแห่งชาติ และ Thailand ๔.๐	(๑๐)	๑๐
๓.๓ ยุทธศาสตร์ จังหวัด	สอดคล้องกับแผนพัฒนาเศรษฐกิจและสังคมแห่งชาติ แผนการบริหาร ราชการ แผ่นดิน นโยบาย/ยุทธศาสตร์ คสช. และนโยบายรัฐบาล หลักประชารัฐ แผน ยุทธศาสตร์ชาติ ๒๐ ปี และ Thailand ๔.๐	(๑๐)	๑๐
๓.๔ วิสัยทัศน์	วิสัยทัศน์ ซึ่งมีลักษณะแสดงสถานภาพที่องค์กรปกครองส่วนท้องถิ่น ต้องการ จะเป็นหรือบรรลุถึงอนาคตอย่างชัดเจน สอดคล้องกับโอกาส และศักยภาพที่ เป็นลักษณะเฉพาะขององค์กรปกครองส่วนท้องถิ่น และ สัมพันธ์กับโครงการ พัฒนาท้องถิ่น	(๕)	๕
๓.๕ กลยุทธ์	แสดงให้เห็นช่องทาง วิธีการ ภารกิจหรือสิ่งที่ต้องทำตามอำนาจหน้าที่ ของ องค์กรปกครองส่วนท้องถิ่นที่จะนำไปสู่การบรรลุวิสัยทัศน์ หรือ แสดงให้เห็น ถึงความชัดเจนในสิ่งที่จะดำเนินการให้บรรลุวิสัยทัศน์นั้น	(๕)	๕
๓.๖ เป้าประสงค์ ของแต่ละประเด็น ยุทธศาสตร์	เป้าประสงค์ของแต่ละประเด็นกลยุทธ์มีความสอดคล้องและสนับสนุน ต่อกล ยุทธ์ที่จะเกิดขึ้น มุ่งหมายสิ่งหนึ่งสิ่งใดที่ชัดเจน	(๕)	๕
๓.๗ จุดยืนทาง ยุทธศาสตร์ (Positioning)	ความมุ่งมั่นอันแน่วแน่ในการวางแผนพัฒนาท้องถิ่น เพื่อให้บรรลุ วิสัยทัศน์ของ องค์กรปกครองส่วนท้องถิ่น ซึ่งเกิดจากศักยภาพของพื้นที่ จริง ที่จะนำไปสู่ ผลสำเร็จทางยุทธศาสตร์	(๕)	๕
๓.๘ แผนงาน	แผนงานหรือจุดมุ่งหมายเพื่อการพัฒนาในอนาคต กำหนดจุดมุ่งหมายใน เรื่อง ใดเรื่องหนึ่งหรือแผนงานที่เกิดจากเป้าประสงค์ ตัวชี้วัด ค่าเป้าหมาย กลยุทธ์ จุดยืนทางยุทธศาสตร์และยุทธศาสตร์ขององค์กร ปกครองส่วนท้องถิ่นที่มี ความชัดเจน นำไปสู่การจัดทำโครงการพัฒนา ท้องถิ่นในแผนพัฒนาท้องถิ่น โดยระบุแผนงานและความเชื่อมโยงดังกล่าว	(๕)	๕
๓.๙ ความ เชื่อมโยงของยุทธ ศาสตร์ในภาพรวม	ความเชื่อมโยงองค์รวมที่นำไปสู่การพัฒนาท้องถิ่นที่เกิดผลผลิต / โครงการจาก แผนยุทธศาสตร์ชาติ ๒๐ ปี แผนพัฒนาเศรษฐกิจและสังคม แห่งชาติ ฉบับที่ ๑๒ Thailand ๔.๐ แผนพัฒนาภาค/แผนพัฒนากลุ่ม จังหวัด/แผนพัฒนา จังหวัด ยุทธศาสตร์การพัฒนาขององค์กรปกครอง ส่วนท้องถิ่นในเขตจังหวัด และยุทธศาสตร์ขององค์กรปกครองส่วนท้องถิ่น	(๕)	๕
รวมคะแนน		๑๐๐	๑๐๐

๔.๒ การติดตามและประเมินผลโครงการ

แนวทางการพิจารณาการติดตามและประเมินผลโครงการเพื่อความสอดคล้องแผนพัฒนาท้องถิ่น ประกอบด้วย

๒.๑ การสรุปสถานการณ์การพัฒนา ๑๐ คะแนน

๒.๒ การประเมินผลการนำแผนพัฒนาท้องถิ่นไปปฏิบัติในเชิงปริมาณ ๑๐ คะแนน

๒.๓ การประเมินผลการนำแผนพัฒนาท้องถิ่นไปปฏิบัติในเชิงคุณภาพ ๑๐ คะแนน

๒.๔ แผนงานและยุทธศาสตร์การพัฒนา ๑๐ คะแนน

๒.๕ โครงการพัฒนา ๖๐ คะแนน ประกอบด้วย

(๑) ความชัดเจนของชื่อโครงการ ๕ คะแนน

(๒) กำหนดวัตถุประสงค์สอดคล้องกับโครงการ ๕ คะแนน

(๓) เป้าหมาย (ผลผลิตของโครงการ) มีความชัดเจนนำไปสู่การตั้งงบประมาณได้ถูกต้อง ๕ คะแนน (๔) โครงการมีความสอดคล้องกับแผนยุทธศาสตร์ชาติ ๒๐ ปี ๕ คะแนน

(๕) เป้าหมาย (ผลผลิตของโครงการ) มีความสอดคล้องกับแผนพัฒนาเศรษฐกิจและสังคมแห่งชาติ ฉบับที่ ๑๒ ๕ คะแนน

(๖) โครงการมีความสอดคล้องกับ Thailand ๔.๐ ๕ คะแนน

(๗) โครงการสอดคล้องกับยุทธศาสตร์จังหวัด ๕ คะแนน

(๘) โครงการแก้ไขปัญหาความยากจนหรือการเสริมสร้างให้ประเทศชาติมั่นคง มั่งคั่ง ยั่งยืน ภายใต้หลักปรัชญา ๕ คะแนน

(๙) งบประมาณ มีความสอดคล้องกับเป้าหมาย (ผลผลิตของโครงการ) ๕ คะแนน

(๑๐) มีการประมาณการราคาถูกต้องตามหลักวิธีการงบประมาณ ๕ คะแนน

(๑๑) มีการกำหนดตัวชี้วัด (KPI) และสอดคล้องกับวัตถุประสงค์และผลที่คาดว่าจะได้รับ ๕ คะแนน

(๑๒) ผลที่คาดว่าจะได้รับ สอดคล้องกับวัตถุประสงค์ ๕ คะแนน

คะแนนรวม ๑๐๐ คะแนน เกณฑ์ที่ควรได้เพื่อให้เกิดความสอดคล้องและขับเคลื่อนการพัฒนาท้องถิ่นขององค์กรปกครองส่วนท้องถิ่น ไม่ควรมีน้อยกว่าร้อยละ ๘๐ (๘๐ คะแนน)

แนวทางการพิจารณาการติดตามและประเมินผลโครงการ เพื่อความสอดคล้องแผนพัฒนาท้องถิ่นขององค์กรปกครองส่วนท้องถิ่น

ประเด็นการพิจารณา	คะแนน
๑. การสรุปสถานการณ์การพัฒนา	๑๐
๒. การประเมินผลการนำแผนพัฒนาท้องถิ่นไปปฏิบัติในเชิงปริมาณ	๑๐
๓. การประเมินผลการนำแผนพัฒนาท้องถิ่นไปปฏิบัติในเชิงคุณภาพ	๑๐
๔. แนวทางการพัฒนาและยุทธศาสตร์การพัฒนา	๑๐
๕. โครงการพัฒนาประกอบด้วย	๖๐
๕.๑ ความชัดเจนของชื่อโครงการ	๕
๕.๒ กำหนดวัตถุประสงค์สอดคล้องกับโครงการ	๕
๕.๓ เป้าหมาย (ผลผลิตของโครงการ) มีความชัดเจนนำไปสู่การตั้งงบประมาณได้ถูกต้อง	๕
๕.๔ โครงการมีความสอดคล้องกับแผนยุทธศาสตร์ชาติ ๒๐ ปี	๕

ประเด็นการพิจารณา	คะแนน
๕.๕ เป้าหมาย (ผลผลิตของโครงการ) มีความสอดคล้องกับแผนพัฒนาเศรษฐกิจและสังคมแห่งชาติ	๕
๕.๖ โครงการมีความสอดคล้องกับ Thailand ๔.๐	๕
๕.๗ โครงการสอดคล้องกับยุทธศาสตร์จังหวัด	๕
๕.๘ โครงการแก้ไขปัญหาความยากจนหรือการเสริมสร้างให้ประเทศชาติมั่นคง มั่งคั่ง ยั่งยืน ภายใต้หลักปรัชญา	๕
๕.๙ งบประมาณ มีความสอดคล้องกับเป้าหมาย (ผลผลิตของโครงการ)	๕
๕.๑๐ มีการประมาณการราคาถูกต้องตามหลักวิธีการงบประมาณ	๕
๕.๑๑ มีการกำหนดตัวชี้วัด (KPI) และสอดคล้องกับวัตถุประสงค์และผลที่คาดว่าจะได้รับ	๕
๕.๑๒ ผลที่คาดว่าจะได้รับ สอดคล้องกับวัตถุประสงค์	๕
รวมคะแนน	๑๐๐

แนวทางการพิจารณาการติดตามและประเมินผลโครงการเพื่อความสอดคล้องแผนพัฒนาท้องถิ่นขององค์กรปกครองส่วนท้องถิ่น

ประเด็นการพิจารณา	รายละเอียดหลักเกณฑ์	คะแนนเต็ม	คะแนนที่ได้
๑. การสรุปสถานการณ์การพัฒนา	เป็นการวิเคราะห์กรอบการจัดทำยุทธศาสตร์ขององค์กรปกครองส่วนท้องถิ่น (ใช้การวิเคราะห์ SWOT Analysis/Demand (Demand Analysis)/Global Demand และ Trend ปัจจัยและสถานการณ์การเปลี่ยนแปลงที่มีผลต่อการพัฒนา อย่างน้อยต้องประกอบด้วย การวิเคราะห์ศักยภาพด้านเศรษฐกิจ, ด้านสังคม, ด้านทรัพยากรธรรมชาติ และสิ่งแวดล้อม)	๑๐	๑๐
๒. การประเมินผลการนำแผนพัฒนาท้องถิ่นไปปฏิบัติในเชิงปริมาณ	๑) การควบคุมที่มีการใช้ตัวเลขต่าง ๆ เพื่อนำมาใช้วัดผลในเชิงปริมาณ เช่น การวัดจำนวนโครงการ กิจกรรม งานต่าง ๆ ก็คือผลผลิตนั่นเองว่า เป็นไปตามที่ตั้งเป้าหมายเอาไว้หรือไม่จำนวนที่ดำเนินการจริงตามที่ได้ กำหนดไว้เท่าไร จำนวนที่ไม่สามารถดำเนินการได้มีจำนวนเท่าไร สามารถอธิบายได้ตามหลักประสิทธิภาพ (Efficiency) ของการพัฒนา ท้องถิ่นตามอำนาจหน้าที่ที่กำหนดไว้ ๒) วิเคราะห์ผลกระทบ/สิ่งที่กระทบ (Impact) โครงการที่ดำเนินการในเชิงปริมาณ (Quantitative)	๑๐	๑๐
๓. การประเมินผลการนำแผนพัฒนาท้องถิ่นไปปฏิบัติในเชิงคุณภาพ	๑) การประเมินประสิทธิผลของแผนพัฒนาในเชิงคุณภาพคือการนำเอา เทคนิคต่าง ๆ มาใช้เพื่อวัดว่าภารกิจ โครงการ กิจกรรม งานต่าง ๆ ที่ ดำเนินการในพื้นที่นั้น ๆ ตรงต่อความต้องการของประชาชนหรือไม่ และ เป็นไปตามอำนาจหน้าที่หรือไม่ ประชาชนพึงพอใจหรือไม่ สิ่งของ วัสดุ ครุภัณฑ์ การดำเนินการต่าง ๆ มีสภาพหรือลักษณะถูกต้อง คงทน ถาวร สามารถใช้การได้ตาม วัตถุประสงค์หรือไม่ ซึ่งเป็นไปตามหลักประสิทธิผล (Effectiveness) ผลการปฏิบัติราชการที่บรรลุวัตถุประสงค์และ เป้าหมายของแผนการปฏิบัติราชการตามที่ได้รับงบประมาณมา ดำเนินการ รวมถึงสามารถเทียบเคียงกับส่วนราชการหรือหน่วยงาน ๒) วิเคราะห์ผลกระทบ/สิ่งที่กระทบ (Impact) โครงการที่ดำเนินการในเชิงคุณภาพ (Qualitative)	๑๐	๑๐
๔. แผนงานและยุทธศาสตร์การพัฒนา	๑) วิเคราะห์แผนงาน งาน ที่เกิดจากด้านต่าง ๆ มีความสอดคล้องกับยุทธศาสตร์ขององค์กรปกครองส่วนท้องถิ่นในมิติต่าง ๆ จนนำไปสู่การ จัดทำโครงการพัฒนาท้องถิ่นโดยใช้ SWOT Analysis/Demand (Demand Analysis)/Global Demand/Trend หรือหลักการบูรณาการ (Integration) กับองค์กรปกครองส่วนท้องถิ่นที่มีพื้นที่ติดต่อกัน	๑๐	๑๐

ประเด็นการพิจารณา	รายละเอียดหลักเกณฑ์	คะแนนเต็ม	คะแนนที่ได้
๔. แผนงานและยุทธศาสตร์การพัฒนา	๒) วิเคราะห์แผนงาน งาน ที่เกิดจากด้านต่าง ๆ ที่สอดคล้องกับการแก้ไขปัญหาความยากจน หลักปรัชชารัฐ และหลักปรัชญาเศรษฐกิจพอเพียง และโดยเฉพาะเศรษฐกิจพอเพียงท้องถิ่น (ด้านการเกษตรและแหล่งน้ำ) (Local Sufficiency Economy Plan : LSEP)	๑๐	๑๐
๕. โครงการพัฒนา ๕.๑ ความชัดเจนของชื่อโครงการ	เป็นโครงการที่มีวัตถุประสงค์สนองต่อแผนยุทธศาสตร์การพัฒนาขององค์กรปกครองส่วนท้องถิ่นและดำเนินการเพื่อให้การพัฒนาบรรลุตามวิสัยทัศน์ขององค์กรปกครองส่วนท้องถิ่นที่กำหนดไว้ ชื่อโครงการมีความชัดเจน มุ่งไปเรื่องใดเรื่องหนึ่ง อ่านแล้วเข้าใจได้ว่าจะพัฒนาอะไรในอนาคต	๖๐ (๕)	๕
๕.๒ กำหนดวัตถุประสงค์สอดคล้องกับโครงการ	มีวัตถุประสงค์ชัดเจน (clear objective) โครงการต้องกำหนดวัตถุประสงค์สอดคล้องกับความเป็นมาของโครงการ สอดคล้องกับหลักการ และเหตุผล วิธีการดำเนินงานต้องสอดคล้องกับวัตถุประสงค์ มีความ เป็นไปได้ชัดเจน มีลักษณะเฉพาะเจาะจง	(๕)	๕
๕.๓ เป้าหมาย (ผลผลิตของโครงการ) มีความชัดเจนนำไปสู่การตั้งงบประมาณได้ถูกต้อง	สภาพที่อยากให้เกิดขึ้นในอนาคตเป็นทิศทางที่ต้องไปให้ถึงเป้าหมายต้องชัดเจน สามารถระบุจำนวนเท่าไร กลุ่มเป้าหมายคืออะไร มีผลผลิตอย่างไร กลุ่มเป้าหมาย พื้นที่ดำเนินงาน และระยะเวลาดำเนินงาน อธิบายให้ชัดเจนว่าโครงการนี้จะทำที่ไหน เริ่มต้นในเวลาใดและจบลงเมื่อไร ใครคือกลุ่มเป้าหมายของโครงการ หากกลุ่มเป้าหมายมีหลายกลุ่ม ให้บอกชัดเจนไปว่าใครคือกลุ่มเป้าหมายหลัก ใครคือกลุ่มเป้าหมายรอง	(๕)	๕
๕.๔ โครงการมีความสอดคล้องกับแผนยุทธศาสตร์ ๒๐ ปี	โครงการสอดคล้องกับ (๑) ความมั่นคง (๒) การสร้างความสามารถในการแข่งขัน (๓) การพัฒนาและเสริมสร้างศักยภาพคน (๔) การสร้างโอกาสความเสมอภาคและเท่าเทียมกันทางสังคม (๕) การสร้างการเติบโตบนคุณภาพชีวิตที่เป็นมิตรต่อสิ่งแวดล้อม (๖) การปรับสมดุลและพัฒนาระบบการบริหารจัดการภาครัฐ เพื่อให้เกิดความมั่นคง มั่งคั่ง ยั่งยืน	(๕)	๕
๕.๕ เป้าหมาย (ผลผลิตของโครงการ) มีความสอดคล้องกับแผนพัฒนาเศรษฐกิจและสังคมแห่งชาติ	โครงการมีความสอดคล้องกับแผนพัฒนาเศรษฐกิจและสังคมแห่งชาติ ฉบับที่ ๑๒ โดย (๑) ยึดหลักปรัชญาของเศรษฐกิจพอเพียง (๒) ยึดคนเป็นศูนย์กลางการพัฒนา (๓) ยึดวิสัยทัศน์ภายใต้ยุทธศาสตร์ชาติ ๒๐ ปี (๔) ยึดเป้าหมายอนาคตประเทศไทย ๒๕๗๙ (๕) ยึดหลักการนำไปสู่การปฏิบัติให้เกิดผลสัมฤทธิ์อย่างจริงจังใน ๕ ปีที่ต่อยอดไปสู่ผลสัมฤทธิ์ที่เป็นเป้าหมายระยะยาว ภายใต้แนวทางการพัฒนา (๑) การยกระดับศักยภาพการแข่งขันและการหลุดพ้นกับดักรายได้ปานกลางสู่รายได้สูง (๒) การพัฒนาศักยภาพคนตามช่วงวัยและการปฏิรูประบบเพื่อสร้างสังคมสูงวัยอย่างมีคุณภาพ (๓) การลดความเหลื่อมล้ำทางสังคม (๔) การรองรับการเชื่อมโยงภูมิภาคและความเป็นเมือง (๕) การสร้างความเจริญเติบโตทางเศรษฐกิจและสังคมอย่างเป็นมิตรกับสิ่งแวดล้อม (๖) การบริหารราชการแผ่นดินที่มีประสิทธิภาพ	(๕)	๕

ประเด็นการพิจารณา	รายละเอียดหลักเกณฑ์	คะแนนเต็ม	คะแนนที่ได้
๕.๖ โครงการมีความสอดคล้องกับ Thailand ๔.๐	โครงการมีลักษณะหรือสอดคล้องกับการปรับเปลี่ยนโครงสร้างเศรษฐกิจ ไปสู่ Value-Based Economy หรือเศรษฐกิจที่ขับเคลื่อนด้วย นวัตกรรม ทำน้อยได้มาก เช่น (๑) เปลี่ยนจากการผลิตสินค้า โภคภัณฑ์ ไปสู่สินค้าเชิงนวัตกรรม (๒) เปลี่ยนจากการขับเคลื่อนประเทศด้วยภาคอุตสาหกรรมไปสู่การขับเคลื่อนด้วยเทคโนโลยี ความคิดสร้างสรรค์ และนวัตกรรม (๓) เปลี่ยนจากการเน้นภาคการผลิตสินค้า ไปสู่การเน้น ภาคบริการมากขึ้น รวมถึงโครงการที่เพิ่มเติมด้วยวิทยาการ ความคิด สร้างสรรค์ นวัตกรรม วิทยาศาสตร์ เทคโนโลยี และการวิจัยและพัฒนาแล้วต่อยอดความได้เปรียบเชิงเปรียบเทียบ เช่น ด้านเกษตรเทคโนโลยีชีวภาพ สาธารณสุข วัฒนธรรม ฯลฯ	(๕)	๕
๕.๗ โครงการสอดคล้อง กับ ยุทธศาสตร์จังหวัด	โครงการพัฒนาท้องถิ่นมีความสอดคล้องกับทั้งระยะเวลาของ แผนพัฒนาจังหวัดที่ได้กำหนดขึ้น เพื่อขับเคลื่อนการพัฒนาท้องถิ่น เสมือนหนึ่งการขับเคลื่อนการพัฒนาจังหวัด ซึ่งไม่สามารถแยกส่วนใด ส่วนหนึ่งออกจกกันได้นอกจากนี้โครงการพัฒนาท้องถิ่นต้องเป็น โครงการเชื่อมต่อหรือเดินทางไปด้วยกันกับยุทธศาสตร์จังหวัดที่ได้ กำหนดขึ้นที่เป็นปัจจุบัน	(๕)	๕
๕.๘ โครงการแก้ไข ปัญหา ความยากจน หรือการ เสริมสร้างให้ ประเทศชาติ มั่นคง มั่งคั่ง ยั่งยืน ภายใต้หลักประชารัฐ	เป็นโครงการที่ดำเนินการภายใต้พื้นฐานความพอเพียงที่ประชาชน ดำเนินการเองหรือร่วมดำเนินการ เป็นโครงการต่อยอดและขยายได้ เป็นโครงการที่ประชาชนต้องการเพื่อให้เกิดความยั่งยืน ซึ่งมีลักษณะที่ จะให้ท้องถิ่นมีความ มั่นคง มั่งคั่ง ยั่งยืน เป็นท้องถิ่นที่พัฒนาแล้ว ด้วย การพัฒนาตามปรัชญาเศรษฐกิจพอเพียง และเศรษฐกิจพอเพียงท้องถิ่น (ด้านการเกษตรและแหล่งน้ำ) (LSEP)	(๕)	๕
๕.๙ งบประมาณ มีความ สอดคล้องกับ เป้าหมาย (ผลผลิต ของโครงการ)	งบประมาณโครงการพัฒนาจะต้องคำนึงถึงหลักสำคัญ ๕ ประการในการ จัดทำโครงการได้แก่ (๑) ความประหยัด (Economy) (๒) ความมีประสิทธิภาพ (Efficiency) (๓) ความมีประสิทธิภาพ (Effectiveness) (๔)ความ ยุติธรรม (Equity) (๕) ความโปร่งใส (Transparency)	(๕)	๔
๕.๑๐ มีการประมาณ การราคาถูกต้องตาม หลัก วิธีการ งบประมาณ	การประมาณการราคาเพื่อการพัฒนาต้องให้สอดคล้องกับโครงการ ถูกต้อง ตามหลักวิชาการทางช่าง หลักของราคากลาง ราคากลางท้องถิ่น มีความ โปร่งใสในการกำหนดราคาและตรวจสอบได้ในเชิงประจักษ์ มีความคลาด เคลื่อนไม่มากกว่าหรือไม่ต่ำกว่าร้อยละห้าของการนำไปตั้ง งบประมาณรายจ่ายในข้อบัญญัติ/เทศบัญญัติ เงินสะสม หรือ รายจ่ายพัฒนา ที่ปรากฏในรูปแบบอื่น ๆ	(๕)	๔
๕.๑๑ มีการ กำหนด ตัวชี้วัด (KPI) และ สอดคล้องกับ วัตถุประสงค์ และผลที่คาดว่าจะ ได้รับ	มีการกำหนดดัชนีชี้วัดผลงาน (Key Performance Indicator : KPI) ที่ สามารถวัดได้ (measurable) ใช้บอกประสิทธิผล (effectiveness) ใช้บอก ประสิทธิภาพ (efficiency) ได้ เช่น การกำหนดความพึงพอใจ การกำหนดร้อยละ การกำหนดอันเกิดจากผลของวัตถุประสงค์ที่เกิดที่สิ่ง ที่ได้รับ (การ คาดการณ์ คาดว่าจะได้รับ)	(๕)	๕

ประเด็นการพิจารณา	รายละเอียดหลักเกณฑ์	คะแนนเต็ม	คะแนนที่ได้
๕.๑๒ ผลที่คาดว่าจะได้รับ สอดคล้องกับวัตถุประสงค์	ผลที่ได้รับเป็นสิ่งที่เกิดขึ้นได้จริงจากการดำเนินการตามโครงการพัฒนา ซึ่งสอดคล้องกับวัตถุประสงค์ที่ตั้งไว้ การได้ผลหรือผลที่เกิดขึ้นจะต้อง เท่ากับวัตถุประสงค์หรือมากกว่าวัตถุประสงค์ ซึ่งการเขียนวัตถุประสงค์ ควรคำนึงถึง (๑) ความเป็นไปได้และมีความเฉพาะเจาะจง ในการดำเนินงานตามโครงการ (๒) วัดและประเมินผลระดับของความสำเร็จได้ (๓) ระบุสิ่งที่ต้องการดำเนินงานอย่างชัดเจนและเฉพาะเจาะจงมากที่สุด และสามารถปฏิบัติได้ (๔) เป็นเหตุเป็นผล สอดคล้องกับความเป็นจริง (๕) ส่งผลต่อการบ่งบอกเวลาได้	(๕)	๕

๔.๓ สรุปผลการพัฒนาท้องถิ่นในภาพรวม

ตามที่องค์การบริหารส่วนตำบลนาทอน ได้ดำเนินการจัดทำแผนพัฒนาท้องถิ่นขึ้นมาเพื่อใช้เป็นเครื่องมือในการพัฒนาองค์การบริหารส่วนตำบลนาทอน ให้บรรลุเป้าหมายที่วางไว้ เกิดประสิทธิภาพประสิทธิผล สูงสุดในการแก้ไขปัญหาให้กับประชาชน ในการจัดทำแผนพัฒนาท้องถิ่นนั้น จะต้องมีการติดตามและประเมินผล แผนพัฒนาท้องถิ่น ตามระเบียบกระทรวงมหาดไทยว่าด้วยการจัดทำแผน ขององค์กรปกครองส่วนท้องถิ่น พ.ศ. ๒๕๔๘ และที่แก้ไขเพิ่มเติมถึง (ฉบับที่ ๓) พ.ศ. ๒๕๖๑ หมวด ๖ ข้อ ๒๘ และ ข้อ ๒๙ โดยคณะกรรมการติดตามและ ประเมินแผนพัฒนาขององค์การบริหารส่วนตำบลนาทอน เป็นผู้ดำเนินการติดตามและประเมินผลแผนพัฒนาท้องถิ่น ซึ่งคณะกรรมการจะต้องดำเนินการกำหนดแนวทาง วิธีการในการติดตามและประเมินผลแผนพัฒนาท้องถิ่น ดำเนินการติดตามและประเมินผลแผนพัฒนาท้องถิ่น รายงานผลและเสนอความเห็นซึ่งได้จากการติดตามและ ประเมินผลแผนพัฒนาท้องถิ่นต่อผู้บริหารท้องถิ่น เพื่อให้ผู้บริหารท้องถิ่นเสนอต่อสภาท้องถิ่น และคณะกรรมการ พัฒนาท้องถิ่น พร้อมทั้งประกาศผลการติดตาม และประเมินผลแผนพัฒนาท้องถิ่นให้ประชาชนในท้องถิ่นทราบในที่ เปิดเผยภายในสิบห้าวันนับแต่วัน รายงานผลและเสนอความเห็นดังกล่าว และต้องปิดประกาศไว้เป็นระยะเวลาไม่น้อย กว่าสามสิบวันโดยอย่างน้อยปีละหนึ่งครั้งภายในเดือนธันวาคมของทุกปี

ปัจจุบันการติดตามและประเมินผลนั้นมีความสำคัญและจำเป็นต่อการบริหารงาน เป็นอย่างยิ่ง เนื่องจากการติดตามและประเมินผลเป็นการประเมินผลงานการปฏิบัติงานของปีที่ผ่านมาว่ามีความสอดคล้องกับ แผนงานที่ได้วางเอาไว้หรือไม่ รวมทั้งการมีส่วนร่วมของภาคประชาชนอย่างแท้จริง องค์การบริหารส่วนตำบลนาทอน ในฐานะองค์กรปกครองส่วนท้องถิ่นมีภาระหน้าที่ที่จะต้องให้การบริการ แก่ประชาชนชุมชน จึงจำเป็นที่จะต้องมีการ ติดตามและประเมินผลแผนพัฒนาท้องถิ่น เพื่อวัดถึงประสิทธิภาพ ประสิทธิผลของการดำเนินการ ในด้านต่างๆ และ เพื่อใช้เปรียบเทียบการทำงานของปีที่ผ่านมาอีกด้วย

การวัดผลในเชิงปริมาณและเชิงคุณภาพ

โดยใช้รูปแบบเชิงพรรณนา ซึ่งสามารถแสดงได้ทั้งการอธิบายเชิงสถิติภาพ กราฟ ข้อมูลต่างๆจาก

๑. ใช้แบบสำหรับการติดตามและประเมินผลเชิงปริมาณและคุณภาพ

(๑) แบบตัวบ่งชี้การปฏิบัติงาน (Performance indicators)

(๒) แบบบัตรคะแนน (Scorecard Model) แบบบัตรคะแนน หรือ Scorecard Model ของ

Kaplan & Norton

(๓) แบบมุ่งวัดผลสัมฤทธิ์ (Result Framework Model (RF))

(๔) แบบเชิงเหตุผล (Logical Model) ตัวแบบเชิงเหตุผล หรือ Logical Model

(๕) แบบวัดกระบวนการปฏิบัติงาน (Process Performance Measurement System (PPMS)) ระบบการวัดกระบวนการปฏิบัติงานหรือ PPMS

(๖) แบบการประเมินโดยใช้วิธีการแก้ปัญหาหรือเรียนรู้จากปัญหาที่เกิดขึ้นหรือ Problem Solving Method

(๗) แบบการประเมินแบบมีส่วนร่วม (Participatory Methods)

(๘) แบบการประเมินผลกระทบ (Impact Evaluation)

(๙) แบบการประเมินความเสี่ยง (Risk Assessment Model)

(๑๐) แบบการประเมินตนเอง (Self-assessment Model) และ

(๑๑) แบบอื่นๆ ที่องค์กรปกครองส่วนท้องถิ่นกำหนดขึ้น ทั้งนี้ต้องอยู่ภายใต้กรอบตามข้อ

(๑) – (๑๐) หรือเป็นแบบผสมก็ได้

๒. เชิงปริมาณ (Quantity) คุณภาพ (Quality) ผลที่ได้จริงๆ คืออะไรค่าใช้จ่าย (Cost) เวลา (Time) เป็นไปตามที่กำหนดไว้หรือไม่

๓. ประชาชนได้ประโยชน์อย่างไรหรือราชการได้ประโยชน์อย่างไร

๔. วัดผลนั้นได้จริงหรือไม่ หรือวัดได้เท่าไร (Key Performance Indicators : KPIs)

๕. ผลกระทบ (Impact)

การวัดผลในเชิงปริมาณ

โดยเครื่องมือที่ใช้ในการติดตามและประเมินผลในเชิงปริมาณ มีดังนี้

แบบที่ ๑ แบบประเมินตนเองในการจัดทำแผนยุทธศาสตร์ขององค์กรปกครองส่วนท้องถิ่น

แบบที่ ๒ แบบติดตามผลการดำเนินงานขององค์กรปกครองส่วนท้องถิ่นตามยุทธศาสตร์การพัฒนา

แบบที่ ๓/๑ แบบประเมินผลการดำเนินงานขององค์กรปกครองส่วนท้องถิ่นตามยุทธศาสตร์

แบบการประเมินประสิทธิภาพการปฏิบัติงานตามแผนพัฒนาขององค์การบริหารส่วนตำบลนาทอน โดยใช้ระบบสารสนเทศการบริหารจัดการเพื่อการวางแผนและการประเมินผลขององค์กรปกครองส่วนท้องถิ่น หรือระบบ e-plan

การวัดผลในเชิงคุณภาพ

องค์การบริหารส่วนตำบลนาทอนใช้การสำรวจความพึงพอใจในการวัดผลเชิงคุณภาพโดยภาพรวม โดยได้มีการประเมินความพึงพอใจ ซึ่งการประเมินความพึงพอใจทำให้ทราบถึงผลเชิงคุณภาพ ในการดำเนินงานขององค์การบริหารส่วนตำบลนาทอนในภาพรวม

โดยเครื่องมือที่ใช้ในการประเมินความพึงพอใจ มีดังนี้

แบบที่ ๓/๒ แบบประเมินความพึงพอใจต่อผลการดำเนินงานขององค์การบริหารส่วนตำบล

แบบที่ ๓/๓ แบบประเมินความพึงพอใจของประชาชนที่มีต่อการให้บริการ

แบบรายงานการติดตามและประเมินผล

แบบรายงานการติดตามและประเมินผลแผนการพัฒนาศูนย์ปกครองส่วนท้องถิ่น ประกอบไปด้วยแบบรายงาน ๓ แบบ และเครื่องมือในการเก็บรวบรวมข้อมูล ๒ แบบ ดังแผนภูมิต่อไปนี้

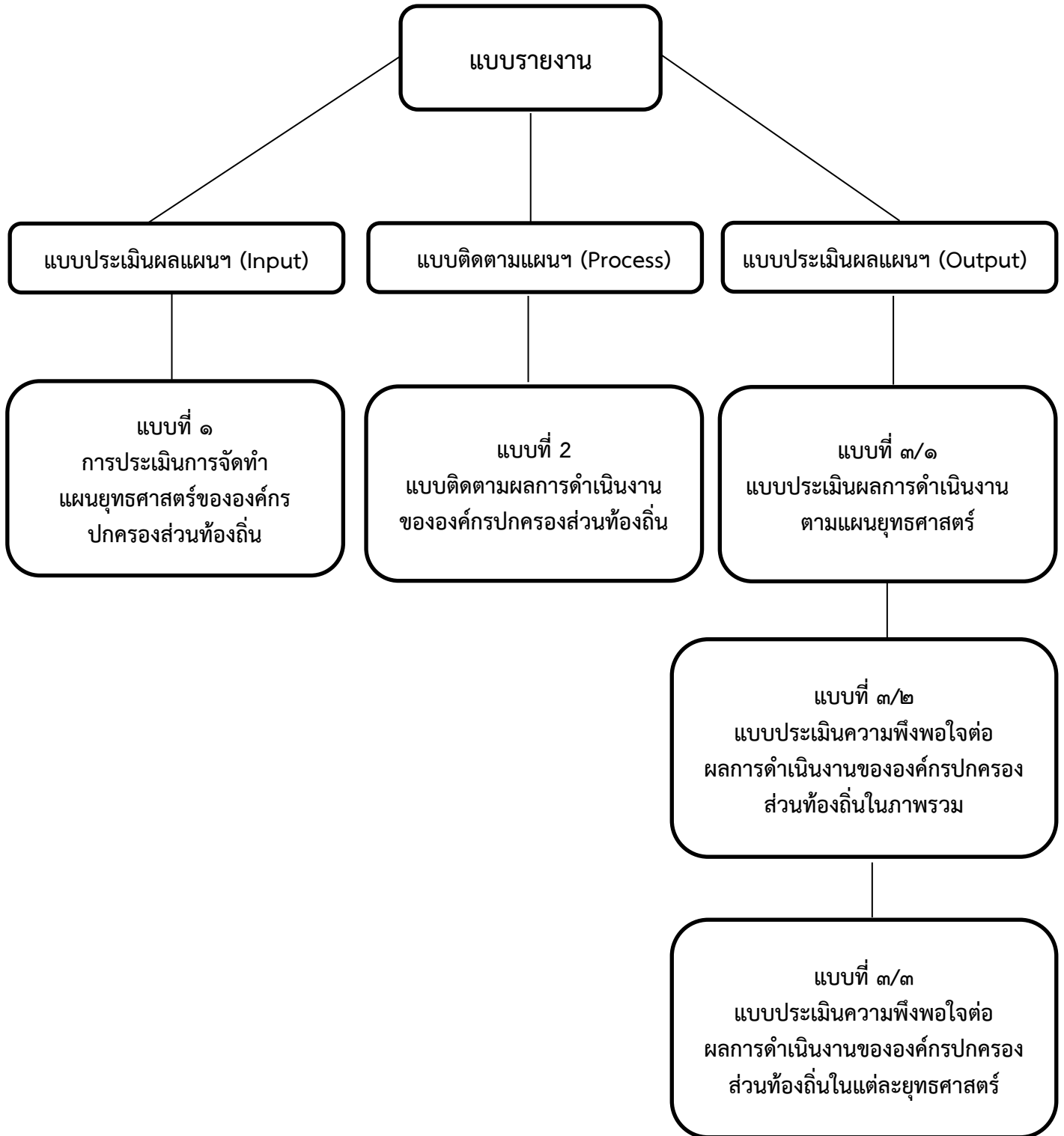

ซึ่งประโยชน์ที่ได้รับจากการติดตามและประเมินผลการพัฒนาท้องถิ่นในภาพรวม มีดังต่อไปนี้

๑. การติดตามและประเมินผลเป็นการเก็บรวบรวมข้อมูลเกี่ยวกับการปฏิบัติงานว่าเป็นไปตามแผนที่กำหนดไว้หรือไม่ มีปัญหาอุปสรรคอย่างไร เพื่อใช้เป็นข้อมูลประกอบการตัดสินใจของผู้บริหารในการกำหนดทิศทางขององค์กร

๒. การประเมินผลเป็นกระบวนการกำหนดรูปแบบในการจัดเก็บรวบรวมข้อมูลและนำไปใช้ในการเก็บข้อมูลที่เกิดขึ้น เพื่อนำมาเปรียบเทียบกับวัตถุประสงค์หรือเป้าหมาย เพื่อนำผลที่ได้ไปใช้ในการแก้ไขปัญหาและตัดสินใจทางเลือกที่เหมาะสมในการบริหารจัดการองค์กร

๓. การประเมินผลช่วยชี้ให้เห็นความสำคัญของแต่ละโครงการตามลำดับก่อนหลัง โดยสามารถจะทราบได้ว่าโครงการใดมีความจำเป็นเร่งด่วนกว่ากัน ทั้งนี้เพื่อช่วยแก้ปัญหาในการคัดเลือก โครงการ ตลอดจนช่วยลดความกดดันจากอำนาจทางการเมือง อันเนื่องมาจากโครงการมีจำนวนมากแต่เงินทุนสนับสนุนมีจำนวนจำกัด ดังนั้นการประเมินผลโครงการต่างๆอย่างมีระบบและครบถ้วนทุกขั้นตอน จะทำให้ได้ข้อมูลเชิงประจักษ์ที่น่าเชื่อถือ ซึ่งจะช่วยให้โครงการใดควรจะได้รับพิจารณาให้การสนับสนุนก่อน และโครงการใดควรให้การสนับสนุนในลำดับถัดไป

๔. การประเมินผลช่วยให้ได้ข้อมูลย้อนกลับจากผู้รับบริการข้อมูลประเภทนี้ทำให้ทราบถึงข้อจำกัดและปัญหาต่างๆในการปฏิบัติงานเพื่อนำมาปรับปรุงโครงการ ตลอดจนเพื่อก่อให้เกิดความสัมพันธ์ที่ดี ระหว่างผู้ให้และผู้รับบริการ

๔.๔ ข้อเสนอแนะในการจัดทำแผนพัฒนาท้องถิ่นในอนาคต

๔.๔.๑ ผลกระทบนำไปสู่ออนาคต

๑. เกิดการพัฒนาที่ล่าช้า เพราะการดำเนินงานต่างๆ ขององค์กรปกครองส่วนท้องถิ่นต้องผ่านกระบวนการหลายขั้นตอนสลับซับซ้อน

๒. ประชาชนอาจเกิดความเบื่อหน่ายกับกระบวนการจัดทำแผนที่มีความยุ่งยากมากขึ้น

๓. ปัญหาอาจไม่ได้รับการแก้ไขอย่างตรงจุดเพราะข้อจำกัดของระเบียบกฎหมายที่ทำให้ยากและบางเรื่องอาจทำไม่ได้

๔.๔.๒ ข้อเสนอแนะ ผลจากการพัฒนา

๑. การจัดทำแผนพัฒนาท้องถิ่นควรพิจารณาใช้แผนยุทธศาสตร์การพัฒนามาเป็นกรอบในการจัดทำแผนพัฒนาท้องถิ่นและให้มีความสอดคล้องกัน

๒. การจัดทำแผนพัฒนาท้องถิ่นควรพิจารณางบประมาณและคำนึงถึงสถานการณ์ ด้านการคลังในการพิจารณาโครงการ/กิจกรรม ที่จะบรรจุในแผนพัฒนาท้องถิ่น

๓. ควรเร่งรัดให้มีการดำเนินโครงการ/กิจกรรม ที่ตั้งในข้อบัญญัติงบประมาณรายจ่าย ให้สามารถดำเนินการได้ในปีงบประมาณนั้น

๔. องค์กรบริหารส่วนตำบลควรพิจารณาตั้งงบประมาณให้เพียงพอและเหมาะสมกับ ภารกิจ แต่ละด้านที่จะต้องดำเนินการ ซึ่งจะช่วยลดปัญหาในการโอนเพิ่ม โอนลด และการโอนตั้งจ่าย เป็นรายการใหม่