

แผนพัฒนาท้องถิ่นสี่ปี
(พ.ศ. ๒๕๖๑ - ๒๕๖๔)
องค์การบริหารส่วนตำบลนาทอน
อำเภอทุ่งหว้า จังหวัดสตูล



สำนักปลัดฯ

งานนโยบายและแผน

โทรศัพท์/โทรสาร ๐ ๗๔๗๗ ๓๗๒๔-๕

www.natorm.go.th

คำนำ

ด้วยระเบียบกระทรวงมหาดไทยว่าด้วยการจัดทำแผนพัฒนาขององค์กรปกครองส่วนท้องถิ่น พ.ศ. ๒๕๔๘ แก้ไขเพิ่มเติมถึงฉบับที่ ๒ พ.ศ. ๒๕๕๙ ได้ยกเลิก “แผนยุทธศาสตร์การพัฒนา” และ “แผนพัฒนาสามปี” โดยให้จัดทำ “แผนพัฒนาท้องถิ่นสี่ปี” แทน โดยให้เริ่มจัดทำ “แผนพัฒนาท้องถิ่นสี่ปี (พ.ศ. ๒๕๖๑-๒๕๖๔)” เป็นแผนพัฒนาท้องถิ่นสี่ปีฉบับแรกเพื่อใช้เป็นกรอบแนวทางในการจัดทำงบประมาณขององค์กรปกครองส่วนท้องถิ่นในปีงบประมาณ พ.ศ. ๒๕๖๑ เป็นต้นไป

“แผนพัฒนาท้องถิ่นสี่ปี” หมายความว่า แผนพัฒนาขององค์กรปกครองส่วนท้องถิ่น ที่กำหนดวิสัยทัศน์ ประเด็นยุทธศาสตร์ เป้าประสงค์ ตัวชี้วัด ค่าเป้าหมาย และกลยุทธ์ โดยสอดคล้องกับแผนพัฒนาจังหวัด ยุทธศาสตร์การพัฒนาขององค์กรปกครองส่วนท้องถิ่นในเขตจังหวัด แผนพัฒนาอำเภอ แผนพัฒนาตำบล แผนพัฒนาหมู่บ้านหรือแผนชุมชนอันมีลักษณะเป็นการกำหนดรายละเอียดแผนงาน โครงการพัฒนา ที่จัดทำขึ้นสำหรับปีงบประมาณแต่ละปี ซึ่งมีความต่อเนื่องและเป็นแผนก้าวหน้าและให้หมายความรวมถึงการเพิ่มเติมหรือเปลี่ยนแปลงแผนพัฒนาท้องถิ่นสี่ปี

องค์การบริหารส่วนตำบลนาทอน หวังเป็นอย่างยิ่งว่าแผนพัฒนาท้องถิ่นสี่ปี (พ.ศ. ๒๕๖๑-๒๕๖๔) ฉบับนี้ จะได้ใช้เป็นแนวทางการจัดทำงบประมาณประจำปีและตอบสนองความต้องการของประชาชนในเขตองค์การบริหารส่วนตำบลนาทอนอย่างมีประสิทธิภาพต่อไป

(นายสมยศ ฤทธิธรรมนาถ)

นายกองค์การบริหารส่วนตำบลนาทอน

สารบัญ

	หน้า
ส่วนที่ ๑ สภาพทั่วไปและข้อมูลพื้นฐาน	
๑. ด้านกายภาพ	๑-๒
๒. ด้านการเมือง/การปกครอง	๓
๓. ประชากร	๔
๔. สภาพทางสังคม	๕-๖
๕. ระบบบริการพื้นฐาน	๗
๖. ระบบเศรษฐกิจ	๗-๑๐
๗. เศรษฐกิจพอเพียงท้องถิ่น (ด้านการเกษตรและแหล่งน้ำ)	๑๐-๑๕
๘. ศาสนา ประเพณี วัฒนธรรม	๑๖
๙. ทรัพยากรธรรมชาติ	๑๗
๑๐. อื่นๆ (ถ้ามีระบุด้วย)	
ส่วนที่ ๒ สรุปผลการพัฒนาท้องถิ่นตามแผนพัฒนาท้องถิ่น (พ.ศ.๒๕๕๗-๒๕๖๐)	
๑. สรุปผลการดำเนินงานตามงบประมาณที่ได้รับ และการเบิกจ่ายงบประมาณ ในงบประมาณ พ.ศ. ๒๕๕๗-๒๕๖๐	๑๘-๒๓
๒. ผลที่ได้รับจากการดำเนินงานในปีงบประมาณ พ.ศ. ๒๕๕๗-๒๕๖๐	๒๓
๓. สรุปปัญหาอุปสรรคการดำเนินงานที่ผ่านมาและแนวทางการแก้ไข ปีงบประมาณ พ.ศ. ๒๕๕๗-๒๕๖๐	๒๓-๒๔
ส่วนที่ ๓ ยุทธศาสตร์องค์กรปกครองส่วนท้องถิ่น	
๑. ความสัมพันธ์ระหว่างแผนพัฒนาระดับมหภาค	๒๕-๕๓
๒. ยุทธศาสตร์ขององค์กรปกครองส่วนท้องถิ่น	๕๓-๕๕
๓. การวิเคราะห์เพื่อพัฒนาท้องถิ่น	๖๕-๖๒
ส่วนที่ ๔ การนำแผนพัฒนาท้องถิ่นสู่ปฏิบัติการปฏิบัติ	๖๓
ผ ๐๗ บัญชีสรุปโครงการพัฒนา	๖๔-๗๐
ผ ๐๑ บัญชีรายละเอียดโครงการพัฒนา	๗๑-๑๗๕
ผ ๐๒ บัญชีอุดหนุน	๑๗๖-๑๗๙
ผ ๐๓ บัญชีประสานโครงการพัฒนาองค์กรบริหารส่วนจังหวัด	๑๘๐-๑๘๒
ผ ๐๕ บัญชีประสานโครงการพัฒนาจังหวัด	๑๘๓-๑๘๕
ผ ๐๘ บัญชีครุภัณฑ์	๑๘๖
ส่วนที่ ๕ การติดตามและประเมินผล	
๑. การติดตามและประเมินผลยุทธศาสตร์	๑๘๗-๑๙๑
๒. การติดตามและประเมินผลโครงการ	๑๙๒-๑๙๗
๓. สรุปผลการพัฒนาท้องถิ่นในภาพรวม	๑๙๗
๔. ข้อเสนอแนะในการจัดทำแผนพัฒนาท้องถิ่นในอนาคต	๑๙๘-๒๐๒

ส่วนที่ ๑

สภาพทั่วไปและข้อมูลพื้นฐาน

๑ ด้านกายภาพ

๑.๑ ที่ตั้งของหมู่บ้านหรือชุมชนหรือตำบล

ที่ตั้งองค์การบริหารส่วนตำบลนาทอน ตั้งอยู่บนพื้นที่ของ หมู่ที่ ๙ ตำบลนาทอน อำเภอทุ่งหว้า จังหวัดสตูล ตั้งอยู่ห่างจากที่ว่าการอำเภอทุ่งหว้าประมาณ ๑๓ กิโลเมตร อยู่ทางทิศเหนือของจังหวัดสตูลระยะทาง ๖๒ กิโลเมตรเป็นศูนย์กลางบริการประชาชนและชุมชนในเขตตำบลนาทอน

เกี่ยวกับที่ตั้ง อาณาเขต เขตการปกครอง ประชากร การศึกษา สาธารณสุข ความปลอดภัยในชีวิตและทรัพย์สิน ทรัพยากรธรรมชาติ กลุ่มองค์กรประชาสังคม กลุ่มธุรกิจท้องถิ่น เป็นต้น หรือข้อมูลอื่นๆ ที่จำเป็นสำหรับการพัฒนาท้องถิ่น เว็บไซต์ องค์การบริหารส่วนตำบลนาทอน www.natom.go.th E-mail address natom_satun@hotmail.com โทรศัพท์ ๐ ๗๔๗๗ ๓๗๒๔-๕ โทรสาร ๐ ๗๔๗๗ ๓๗๒๕ ต่อ ๑๑๓

แสดงแผนที่ที่ตั้งและอาณาเขตตำบลนาทอน



๑.๒ ลักษณะภูมิประเทศ

เนื้อที่ องค์การบริหารส่วนตำบลนาทอน มีเนื้อที่โดยประมาณ ๓๒,๐๙๑.๕๖ ไร่ หรือ ๕๑.๓๔ ตารางกิโลเมตร สภาพพื้นที่ขององค์การบริหารส่วนตำบลนาทอน ประกอบด้วย เทือกเขาที่ราบสูงและที่ราบลุ่มน้ำทะเลท่วมถึง โดยทางทิศเหนือ ทิศตะวันตกและทิศใต้ของตำบล มีสภาพเป็นที่ราบลุ่มน้ำ ทะเลท่วมถึง ประกอบด้วยป่าชายเลนตลอดแนว ทางทิศตะวันออกของตำบล มีเทือกเขาทอดตัวแนวยาวจากเหนือจรดใต้ ซึ่งมียอดเขาสูงประมาณ ๒๗๘ เมตร จากระดับน้ำทะเล พื้นที่ตอนกลางของตำบลเป็นที่ราบสูง ที่ราบลุ่ม และที่ราบเชิงเขา

อาณาเขต

ทิศเหนือ ติดกับ	ตำบลทุ่งหว้า	อำเภอทุ่งหว้า	จังหวัดสตูล
ทิศใต้ ติดกับ	ตำบลกำแพง	อำเภอละงู	จังหวัดสตูล
ทิศตะวันออก ติดกับ	ตำบลป่าแก่บ่อหิน	อำเภอทุ่งหว้า	จังหวัดสตูล
ทิศตะวันตก ติดกับ	ตำบลทุ่งบุหลังและตำบลขนคลาน	อำเภอทุ่งหว้า	จังหวัดสตูล

๑.๓ ลักษณะภูมิอากาศ

ตำบลนาทอน อยู่ในเขตภูมิอากาศแบบร้อนชื้น มีฝนตกชุกเกือบตลอดทั้งปี แบ่งออกเป็น ๒ ฤดูกาล คือ ฤดูร้อน ประมาณเดือนมกราคม - เมษายน ฤดูฝน ประมาณเดือนพฤษภาคม - ธันวาคม

๑.๔ ลักษณะของดิน

เป็นดินที่มีความอุดมสมบูรณ์ มีแร่ธาตุหลายชนิดและมีซากพืชซากสัตว์เน่าเปื่อยที่พืชต้องการทับถมกันอยู่มาก ลักษณะของเนื้อดินเป็นสีดำนวลเม็ดดินหยาบ หรือเม็ดดินมีขนาดใหญ่ร่วนซุย เป็นดินที่เหมาะสมต่อการเจริญเติบโตของพืช เหมาะสมสำหรับการปลูกยางพารา ซึ่งประชาชนส่วนใหญ่ในตำบลนาทอนจะปลูกยางพาราเป็นอาชีพหลัก

๑.๕ ลักษณะของแหล่งน้ำ

สภาพภูมิอากาศของตำบลนาทอนมีฝนตกชุกตลอดทั้งปี แต่ก็ยังมีปัญหาการขาดแคลนน้ำในช่วงฤดูแล้ง เพราะไม่มีแหล่งน้ำธรรมชาติที่สามารถรองรับน้ำให้ประชาชนมีใช้ได้ตลอดทั้งปี แหล่งน้ำในพื้นที่ตำบลนาทอน ส่วนใหญ่เป็นแหล่งน้ำที่หน่วยงานต่าง ๆ สร้างขึ้นมาเองเพื่อใช้ประโยชน์ตามวัตถุประสงค์ต่าง ๆ ทั้งทางด้านอุปโภคบริโภคในชีวิตประจำวัน การเกษตร การอุตสาหกรรม ฯลฯ ทั้งนี้แหล่งน้ำที่สร้างขึ้นยังช่วยแก้ปัญหาการขาดน้ำในช่วงฤดูแล้งได้อีกด้วย เช่น การสร้างสระเก็บน้ำ อ่างเก็บน้ำ ฝายน้ำล้น บ่อน้ำตื้น บ่อน้ำบาดาล เป็นต้น

๑.๖ ลักษณะของไม้และป่าไม้

พื้นที่ป่าไม้ส่วนใหญ่ในตำบลนาทอนเป็นป่าบก และป่าชายเลน เป็นป่าที่มีไม้สีเขียวตลอดปี สภาพป่ารกทึบ มักจะพบขึ้นอยู่ตามบริเวณภูเขา พื้นที่ริมห้วย ลำธารต่าง ๆ ทำให้อากาศในป่านี้ชุ่มชื้นอยู่ตลอดเวลา มีอุณหภูมิอยู่ในระดับสม่ำเสมอ

๒ ด้านการเมือง/การปกครอง

๒.๑ เขตการปกครอง

องค์การบริหารส่วนตำบลนาทอน มีเขตการปกครองครอบคลุม ๙ หมู่บ้าน

หมู่ที่	ชื่อหมู่บ้าน	ชื่อ-สกุล ผู้ใหญ่บ้าน/กำนัน
๑	บ้านนาทอน	นายเชิดศักดิ์ หมื่นหา
๒	บ้านนากลาง	นายลือชัย จิโสภา
๓	บ้านช่องไทร	นายพจน์ สุขลิ้ม (กำนัน)
๔	บ้านวังตง	นายสมจิต เวชสิทธิ์
๕	บ้านท่าศิลา	นายวิรัตน์ รักษาไพบ่
๖	บ้านท่าข้ามควาย	นายวิสูตร ประกอบ
๗	บ้านบารายี	นายสมบัติ หละเลย
๘	บ้านทุ่งใหญ่	นายกลิ่น บัวสาย
๙	บ้านวังเจริญราษฎร์	นายประพันธ์ ยูลสา

๒.๒ การเลือกตั้ง

องค์การบริหารส่วนตำบลนาทอนเป็นรูปแบบการปกครองส่วนท้องถิ่นรูปแบบหนึ่ง การจัดองค์กรขององค์การบริหารส่วนตำบลนาทอน

ประกอบด้วย ๒ ส่วนที่สำคัญ

(๑) สภาองค์การบริหารส่วนตำบล ประกอบด้วย สมาชิกสภาองค์การบริหารส่วนตำบลที่มาจากการเลือกตั้งโดยตรงของประชาชนในท้องถิ่น จำนวน ๑๘ คน มีหน้าที่ตรวจสอบการปฏิบัติงานของผู้บริหารให้เป็นไปตามนโยบายแผนพัฒนาตำบลและกฎหมาย ระเบียบข้อบังคับของทางราชการ โดยมีวาระการดำรงตำแหน่งคราวละ ๔ ปี

บัญชีรายชื่อสมาชิกสภาองค์การบริหารส่วนตำบลนาทอน

ลำดับ	ชื่อ-สกุล	ตำแหน่ง
๑	นายบุญฤทธิ์ เทศนอก	ประธานสภา
๒	นายอำพล ยาเหล	รองประธานสภา
๓	นายเฉลิมวุฒิ สุขลิ้ม	สมาชิกสภา อบต. หมู่ที่ ๑
๔	นายชาญนนท์ ขุนละออง	สมาชิกสภา อบต. หมู่ที่ ๑
๕	นายก่อเหลด นรินทร์	สมาชิกสภา อบต. หมู่ที่ ๒
๖	นายวรพงศ์ มานะกล้า	สมาชิกสภา อบต. หมู่ที่ ๒
๗	นายจิรวัดน์ จิตรเที่ยง	สมาชิกสภา อบต. หมู่ที่ ๓
๘	นายนิคม สิงห์อินทร์	สมาชิกสภา อบต. หมู่ที่ ๓
๙	นายยุทธอด สวัสดิ์	สมาชิกสภา อบต. หมู่ที่ ๔

บัญชีรายชื่อสมาชิกสภาองค์การบริหารส่วนตำบลนาทอน

ลำดับ	ชื่อ-สกุล	ตำแหน่ง
๑๐	นายประสาน บุญยรัตณ์	สมาชิกสภา อบต. หมู่ที่ ๕
๑๑	นายสุนิน ทอดทึง	สมาชิกสภา อบต. หมู่ที่ ๕
๑๒	นายคำริช ประกอบ	สมาชิกสภา อบต. หมู่ที่ ๖
๑๓	นายสว่าง ประกอบ	สมาชิกสภา อบต. หมู่ที่ ๖
๑๔	นายจาตุรงค์ ส่งแสง	สมาชิกสภา อบต. หมู่ที่ ๗
๑๕	นายวีระ หะหัส	สมาชิกสภา อบต. หมู่ที่ ๘
๑๖	นายนิพล สุวรรณโณ	สมาชิกสภา อบต. หมู่ที่ ๘
๑๗	นายสมปอง ชัยศิริ	สมาชิกสภา อบต. หมู่ที่ ๙
๑๘	นายมามูด ยาเหล	สมาชิกสภา อบต. หมู่ที่ ๙

๓. ประชากร

๓.๑ ข้อมูลเกี่ยวกับจำนวนประชากร

องค์การบริหารส่วนตำบลนาทอน มีประชากรทั้งสิ้น ๗,๒๔๑ คน แยกเป็น ชาย ๓,๕๗๖ คน หญิง ๓,๖๖๕ คน และมีจำนวนครัวเรือนทั้งสิ้น ๒,๑๐๗ ครัวเรือน

(ข้อมูล : สำนักงานทะเบียน อำเภอทุ่งหว้า วันที่ ๒๗ เดือน ตุลาคม ๒๕๕๙)

หมู่ที่	ชื่อหมู่บ้าน	ชาย (คน)	หญิง (คน)	รวม (คน)	จำนวน ครัวเรือน
๑	บ้านนาทอน	๓๗๔	๔๔๒	๘๑๖	๒๒๑
๒	บ้านนากลาง	๓๕๘	๓๙๗	๗๕๕	๒๖๗
๓	บ้านช่องไทร	๕๓๒	๕๕๗	๑,๐๘๙	๓๐๘
๔	บ้านวังตง	๔๑๔	๓๙๙	๘๑๓	๒๒๕
๕	บ้านท่าศิลา	๓๘๒	๓๘๙	๗๗๑	๒๔๒
๖	บ้านท่าข้ามควาย	๓๔๗	๓๕๗	๗๐๔	๑๙๐
๗	บ้านบารายี	๕๓๔	๕๐๙	๑,๐๔๓	๒๖๒
๘	บ้านทุ่งใหญ่	๓๑๘	๒๙๘	๖๑๖	๑๘๔
๙	บ้านวังเจริญราษฎร์	๓๑๗	๓๑๗	๖๓๔	๒๐๘
		๓,๕๗๖	๓,๖๖๕	๗,๒๔๑	๒,๑๐๗

๓.๒ ช่วงอายุและจำแนกประชากร (ข้อมูลความจำเป็นพื้นฐาน จปฐ. ปี พ.ศ.๒๕๕๘)

ช่วงอายุ	เพศชาย		เพศหญิง		รวม	
	คน	%	คน	%	คน	%
น้อยกว่า ๑ ปีเต็ม	๕	๐.๑๙	๕	๐.๑๙	๑๐	๐.๑๙
๑ ปีเต็ม - ๒ ปี	๒๙	๑.๑๐	๒๓	๐.๘๘	๕๒	๐.๙๙
๓ ปีเต็ม - ๕ ปี	๘๓	๓.๑๕	๘๔	๓.๑๙	๑๖๘	๓.๑๘
๖ ปีเต็ม - ๑๑ ปี	๒๔๙	๙.๔๕	๒๕๐	๙.๔๘	๔๙๙	๙.๔๘
๑๒ ปีเต็ม - ๑๔ ปี	๑๓๕	๕.๑๒	๑๑๕	๔.๓๖	๒๕๐	๔.๘๔
๑๕ ปีเต็ม - ๑๘ ปี	๑๒๘	๔.๘๖	๑๒๐	๔.๕๕	๒๔๘	๔.๘๐
๑๘ ปีเต็ม - ๒๕ ปี	๓๒๒	๑๒.๒๒	๓๒๑	๑๒.๑๘	๖๔๓	๑๒.๒๐
๒๖ ปีเต็ม - ๔๙ ปี	๑,๐๕๙	๔๐.๑๘	๑,๐๕๓	๓๙.๙๕	๒,๑๑๒	๔๐.๐๖
๕๐ ปีเต็ม - ๖๐ ปีเต็ม	๓๕๐	๑๓.๒๘	๓๖๘	๑๓.๙๖	๗๑๘	๑๓.๖๒
มากกว่า ๖๐ ปีเต็ม ขึ้นไป	๒๘๖	๑๐.๔๘	๒๙๘	๑๑.๒๘	๕๘๔	๑๐.๘๘
รวม	๒,๖๓๖	๑๐๐.๐๐	๒,๖๓๖	๑๐๐.๐๐	๕,๒๗๒	๑๐๐.๐๐

๔. สภาพทางสังคม

๔.๑ การศึกษา

โรงเรียนประถมศึกษา	จำนวน	๗	แห่ง
โรงเรียนขยายโอกาสทางการศึกษา(วังตง)	จำนวน	๑	แห่ง
โรงเรียนมัธยมศึกษา	จำนวน	๒	แห่ง
ศูนย์การเรียนรู้ชุมชน	จำนวน	๑	แห่ง
ศูนย์พัฒนาเด็กเล็ก	จำนวน	๓	แห่ง

ระดับการศึกษา	เพศ				รวม	
	ชาย	%	หญิง	%	คน	%
ไม่เคยศึกษา	๙๒	๓.๔๙	๑๐๒	๓.๘๗	๑๙๔	๓.๖๘
อนุบาล/ศูนย์เด็กเล็ก	๑๑๓	๔.๒๙	๑๑๓	๔.๒๙	๒๒๖	๔.๒๙
ต่ำกว่าชั้นประถมศึกษา	๑๑๘	๔.๔๘	๑๐๕	๓.๙๘	๒๒๓	๔.๒๓
จบชั้นประถมศึกษา (ป.๔ ป.๗ ป.๖)	๑,๑๖๑	๔.๔๐	๑,๑๔๕	๔.๓๔	๒,๓๐๖	๔.๓๗
มัธยมศึกษาตอนต้น (มศ.๑-๓, ม.๑-๓)	๔๒๒	๑๖.๐๑	๓๗๐	๑๔.๐๔	๗๙๒	๑๕.๐๒
มัธยมศึกษาตอนปลาย (มศ.๔-๕, ม.๔-๖, ปวช.)	๔๖๔	๑๗.๖๐	๔๑๓	๑๕.๖๗	๘๗๗	๑๖.๖๔
อนุปริญญาหรือเทียบเท่า	๓๑	๑.๑๓	๓๙	๑.๔๘	๗๐	๑.๓๓
ปริญญาตรีหรือเทียบเท่า	๒๓๑	๘.๗๖	๓๓๒	๑๒.๕๙	๕๖๓	๑๐.๖๘
สูงกว่าปริญญาตรี	๔	๐.๑๕	๑๗	๐.๖๔	๒๑	๐.๔๐
รวม	๒,๖๓๖	๑๐๐.๐๐	๒,๖๓๖	๑๐๐.๐๐	๕,๒๗๒	๑๐๐.๐๐

(หมายเหตุข้อมูลความจำเป็นพื้นฐาน จปฐ.ปี ๒๕๕๘)

๔.๔ ยาเสพติด

ปัจจุบันปัญหายาเสพติดค่อนข้างที่จะแก้ปัญหายาก ถึงแม้เจ้าหน้าที่ทุกคนพยายามออกมามาตรการต่าง ๆ เพื่อแก้ปัญหาเสพติดให้หมดไป ในพื้นที่ตำบลนาทอน ยาเสพติดที่พบมาก ได้แก่ น้ำต้มใบกระท่อม ซึ่งจัดอยู่ในบัญชียาเสพติดประเภท ๕ กลุ่มเดียวกับกับกัญชา ตาม พ.ร.บ.ยาเสพติดให้โทษ พ.ศ.๒๕๒๒ ซึ่งแม้จะถูกจัดให้อยู่ในบัญชียาเสพติด มีการกวาดล้างปราบปรามอย่างต่อเนื่อง แต่ก็ยังมีการลักลอบจำหน่าย มีการหลอกรอดถึงกลุ่มผู้เสพได้ง่าย และที่น่ากังวลยิ่งกว่าพบว่า ผู้ที่เสพน้ำต้มใบกระท่อมจะอยู่ในช่วงวัยรุ่นอายุราว ๑๕-๒๔ ปี ในจำนวนนี้มีไม่น้อยกำลังร่ำเรียนอยู่ในสถานศึกษา

๔.๕ การสังคมสงเคราะห์

ศูนย์การเรียนเฉพาะความพิการประจำอำเภอทุ่งหว้า สนับสนุนโดย องค์การบริหารส่วนจังหวัด ร่วมกับองค์การบริหารส่วนตำบลนาทอน ตั้งอยู่ หมู่ที่ ๙ ตำบลนาทอน อำเภอทุ่งหว้า

๕. ระบบบริการพื้นฐาน

๕.๑ การคมนาคมขนส่ง

- ถนนสายหลัก คือ ทางหลวงหมายเลข ๔๑๖ ถนนละงู-ทุ่งหว้า และถนนทุ่งหว้า-ปะเหลียน เชื่อมต่อระหว่างจังหวัดสตูลและจังหวัดตรัง
- ถนนภายในตำบลใช้งานได้ดีเกือบร้อยเปอร์เซ็นต์ มีเพียงบางสายที่ชำรุดเนื่องจากภัยธรรมชาติ

๕.๒ การไฟฟ้า

ระบบไฟฟ้ามีครอบคลุมทุกหมู่บ้าน รวมทั้งไฟฟ้าสาธารณะและไฟฟ้าภายในบ้านเรือน

๕.๓ การประปา

ระบบประปามีใช้ทุกหมู่บ้าน แต่บางหมู่บ้านจะไม่ได้ใช้ในช่วงฤดูแล้ง เพราะแหล่งน้ำมีน้ำไม่เพียงพอ

๕.๔ โทรศัพท์

โทรศัพท์เคลื่อนที่ (มือถือ) มีใช้ครอบคลุมทั้งพื้นที่ แต่โทรศัพท์สาธารณะประชาชนได้เลิกใช้ไปแล้ว

๕.๕ ไปรษณีย์หรือการสื่อสารหรือการขนส่ง และวัสดุ ครุภัณฑ์

๖. ระบบเศรษฐกิจ

อาชีพ ราษฎรตำบลนาทอนมีการประกอบอาชีพทำการเกษตรเป็นหลัก เช่น ทำสวนยางพารา ทำนา ทำสวนปาล์ม ทำสวนผลไม้ เลี้ยงสัตว์ และปลูกพืชผัก ทำการประมงฯลฯ

๖.๑ การเกษตร

ประเภทอาชีพ	เพศ				รวม (คน)	
	ชาย (คน)	%	หญิง (คน)	%	รวม (คน)	%
เกษตรกร-ทำนา	๒	๐.๐๘	๑	๐๐.๔	๓	๐.๐๖
เกษตรกร-ทำไร่	๑	๐.๐๔	๑	.๐๔	๒	๐.๐๔
เกษตรกร-ทำสวน	๑,๒๑๙	๕๖.๒๔	๑,๐๙๗	๔๑,๖๒	๒,๓๑๖	๔๓.๙๓

๖.๒ การประมง

ประเภทอาชีพ	เพศ				รวม (คน)	
	ชาย (คน)	%	หญิง (คน)	%	รวม (คน)	%
ประมง-เกษตรกร	๑๘	๐.๖๘	๗	๐.๒๗	๒๕	๐.๔๗

๖.๓ การปศุสัตว์

ประเภทอาชีพ	เพศ				รวม (คน)	
	ชาย (คน)	%	หญิง (คน)	%	รวม (คน)	%
เกษตรกร-ปศุสัตว์	-	-	๑	๐.๐๔	๑	๐๐.๒

๖.๔ การบริการ

หน่วยธุรกิจในเขต องค์การบริหารส่วนตำบลนาทอน

ร้านขายของชำ	จำนวน	๘๓	แห่ง
อู่ซ่อมจักรยานยนต์	จำนวน	๑๖	แห่ง
อู่ซ่อมรถยนต์	จำนวน	๙	แห่ง
ตลาดนัด	จำนวน	๔	แห่ง
ร้านตัดผม+เสริมสวย	จำนวน	๑๐	แห่ง
ร้านขายวัสดุก่อสร้าง	จำนวน	๖	แห่ง
โรงงานอุตสาหกรรม	จำนวน	๒	โรง
ปั้มน้ำมัน	จำนวน	๑	แห่ง
ร้านล้างอัดฉีด	จำนวน	๕	แห่ง
ร้านขายสินค้าเกษตร	จำนวน	๒	แห่ง
ร้านเกมส์	จำนวน	๕	แห่ง
ร้านโทรศัพท์	จำนวน	๑	แห่ง
ลานรับซื้อปาล์มน้ำมัน	จำนวน	๒	แห่ง

๖.๕ การท่องเที่ยว

- การท่องเที่ยวเชิงเกษตร



- แหล่งท่องเที่ยว อ่าวพือก



- แหล่งท่องเที่ยว ถ้ำเขานางดำ



๖.๖ อุตสาหกรรม

ในพื้นที่ตำบลนาทอนจะมี โรงงานแปรรูปน้ำยางพารา โรงงานแปรรูปไม้ยางพารา

๖.๗ การพาณิชย์และกลุ่มอาชีพ

- เครือข่ายกองทุนชุมชน



- กลุ่มจักรสานต้นคลุ้ม



๖.๘ แรงงาน

ราษฎรส่วนใหญ่ประมาณร้อยละ ๘๐ ประกอบอาชีพทำการเกษตรกรรมได้แก่ทำสวนยาง การใช้แรงงานในพื้นที่ส่วนใหญ่จะอยู่ในโรงงานแปรรูปไม้ยางพารา และแปรรูปน้ำยางพาราแต่มี จำนวนน้อยมาก เพราะใช้แรงงานต่างด้าวเป็นส่วนใหญ่

๗. เศรษฐกิจพอเพียงท้องถิ่น (ด้านการเกษตรและแหล่งน้ำ)

๗.๑ ข้อมูลพื้นฐานของหมู่บ้านหรือชุมชน

ชื่อหมู่บ้าน	หมู่ที่	จำนวนประชากร	ชาย	หญิง	จำนวนครัวเรือน	พื้นที่ (ไร่)
บ้านนาทอน	๑	๘๐๖	๓๘๖	๔๓๐	๒๒๑	๓,๖๑๒
บ้านนากลาง	๒	๘๒๘	๓๔๖	๓๘๑	๒๖๘	๓,๑๒๐
บ้านช่องไทร	๓	๑,๑๒๐	๕๔๘	๕๘๒	๓๐๘	๘,๒๕๐
บ้านวังตง	๔	๘๙๐	๓๙๖	๓๙๔	๒๒๕	๕,๘๖๐
บ้านท่าศิลา	๕	๘๖๓	๓๘๘	๓๘๖	๒๔๒	๔,๙๕๐
บ้านท่าข้ามควาย	๖	๖๖๓	๓๒๖	๓๓๘	๑๙๐	๒,๐๐๐
บ้านบารายี	๗	๑,๐๔๖	๕๒๖	๕๒๐	๒๖๒	๙,๖๘๐
บ้านทุ่งใหญ่	๘	๖๑๔	๓๑๖	๒๙๘	๑๘๔	๒,๖๑๙
บ้านวังเจริญราษฎร์	๙	๖๒๔	๓๑๓	๓๑๑	๒๐๘	๒,๕๐๐

๗.๒ ข้อมูลด้านการเกษตร

ในพื้นที่ตำบลนาทอน ประชาชนส่วนใหญ่มีอาชีพทำสวน เช่น ยางพารา ปาล์มน้ำมัน ลองกอง เป็นส่วนใหญ่ สามารถแยกรายละเอียดได้ดังนี้

หมู่บ้าน	ประเภท	จำนวน	ผลผลิตเฉลี่ย (กก./ไร่)	ต้นทุนการผลิตเฉลี่ย (บาท/ไร่)	ราคาขายโดยเฉลี่ย
หมู่ที่ ๑ บ้านนาทอน	สวนยางพารา	๔๐ ครัวเรือน ๔๖๐ ไร่	๒๐๐ กก.	๑๖,๐๐๐ บาท	
	สวนปาล์มน้ำมัน	๓ ครัวเรือน ๑๙ ไร่	๒,๐๐๐ กก.	๖,๐๕๐ บาท	
	สวนลองกอง	๑ ครัวเรือน ๒ ไร่	๒๘๓ กก.	๒,๐๐๐ บาท	
หมู่ที่ ๒ บ้านนากลาง	สวนยางพารา	๔๘ ครัวเรือน ๓๙๑ ไร่	๒๐๐ กก.	๑๖,๐๐๐ บาท	
	สวนปาล์มน้ำมัน	๑ ครัวเรือน ๐.๙๘ ไร่	๒,๐๐๐ กก.	๖,๐๕๐ บาท	
	สวนลองกอง	๓ ครัวเรือน ๓ ไร่	๒๘๓ กก.	๒,๐๐๐ บาท	

หมู่บ้าน	ประเภท	จำนวน	ผลผลิตเฉลี่ย (กก./ไร่)	ต้นทุนการผลิต เฉลี่ย (บาท/ไร่)	ราคาขายโดย เฉลี่ย
หมู่ที่ ๓ บ้านช่องไทร	สวนยางพารา	๒๔๕ ครัวเรือน ๔,๘๑๖ ไร่	๒๐๐ กก.	๑๖,๐๐๐ บาท	
	สวนปาล์มน้ำมัน	๓ ครัวเรือน ๔๘.๘๘ ไร่	๒,๐๐๐ กก.	๖,๐๕๐ บาท	
	สวนลองกอง	๓ ครัวเรือน ๔ ไร่	๒๘๓ กก.	๒,๐๐๐ บาท	
หมู่ที่ ๔ บ้านวังตง	ทำนา	๘ ครัวเรือน ๕๒.๘๕ ไร่	๕๐๐ กก.	๓,๐๐๐ บาท	
	สวนยางพารา	๘๑ ครัวเรือน ๙๖๕ ไร่	๒๐๐ กก.	๑๖,๐๐๐ บาท	
	สวนปาล์มน้ำมัน	๘ ครัวเรือน ๓๘.๙๑ ไร่	๒,๐๐๐ กก.	๖,๐๕๐ บาท	
	สวนลองกอง	๓ ครัวเรือน ๙ ไร่	๒๘๓ กก.	๒,๐๐๐ บาท	
หมู่ที่ ๕ บ้านท่าศิลา	สวนยางพารา	๑๕๕ ครัวเรือน ๒,๐๑๐ ไร่	๒๐๐ กก.	๑๖,๐๐๐ บาท	
	สวนปาล์มน้ำมัน	๖ ครัวเรือน ๓๘.๙๑ ไร่	๒,๐๐๐ กก.	๖,๐๕๐ บาท	
	สวนลองกอง	๑ ครัวเรือน ๑ ไร่	๒๘๓ กก.	๒,๐๐๐ บาท	
หมู่ที่ ๖ บ้านท่าข้าม ควาย	สวนยางพารา	๑๕๔ ครัวเรือน ๒,๐๘๘ ไร่	๒๐๐ กก.	๑๖,๐๐๐ บาท	
	สวนปาล์มน้ำมัน	๘ ครัวเรือน ๔๐.๖๕ ไร่	๒,๐๐๐ กก.	๖,๐๕๐ บาท	
	สวนลองกอง	๑ ครัวเรือน ๒ ไร่	๒๘๓ กก.	๒,๐๐๐ บาท	
หมู่ที่ ๘ บ้านบาราฮี	สวนยางพารา	๑๒๔ ครัวเรือน ๑,๕๐๒ ไร่	๒๐๐ กก.	๑๖,๐๐๐ บาท	
	สวนปาล์มน้ำมัน	๔ ครัวเรือน ๑๘.๐๕ ไร่	๒,๐๐๐ กก.	๖,๐๕๐ บาท	

หมู่บ้าน	ประเภท	จำนวน	ผลผลิตเฉลี่ย (กก./ไร่)	ต้นทุนการผลิต เฉลี่ย (บาท/ไร่)	ราคาขายโดย เฉลี่ย
หมู่ที่ ๘ บ้านทุ่งใหญ่	สวนยางพารา	๑๓๒ ครัวเรือน ๑,๙๓๐ ไร่	๒๐๐ กก.	๑๖,๐๐๐ บาท	
	สวนปาล์มน้ำมัน	๒ ครัวเรือน ๑๕ ไร่	๒,๐๐๐ กก.	๖,๐๕๐ บาท	
	สวนลองกอง	๑ ครัวเรือน ๒ ไร่	๒๘๓ กก.	๒,๐๐๐ บาท	
หมู่ที่ ๙ บ้านวังเจริญ ราษฎร์	ทำนา	๓ ครัวเรือน ๑๕.๘๘ ไร่	๕๐๐ กก.	๓,๐๐๐ บาท	
	สวนยางพารา	๑๒๖ ครัวเรือน ๑,๓๖๑ ไร่	๒๐๐ กก.	๑๖,๐๐๐ บาท	
	สวนปาล์มน้ำมัน	๕ ครัวเรือน ๑๒๐ ไร่	๒,๐๐๐ กก.	๖,๐๕๐ บาท	
	สวนลองกอง	๓ ครัวเรือน ๖ ไร่	๒๘๓ กก.	๒,๐๐๐ บาท	

๘.๓ ข้อมูลด้านแหล่งน้ำทางการเกษตร

หมู่ที่	แหล่งน้ำทางการเกษตร	ความเพียงพอของน้ำเพื่อ การเกษตรตลอดทั้งปี		การเข้าถึงแหล่งน้ำการเกษตร		
		เพียงพอ	ไม่เพียงพอ	ทั่วถึง	ไม่ทั่วถึง	ร้อยละของ ครัวเรือนที่เข้าถึงฯ
๑	แหล่งน้ำธรรมชาติ - ห้วย/ลำธาร	✓	-	-	✓	๕๐
	แหล่งน้ำที่มนุษย์สร้างขึ้น - ฝาย	✓	-	-	✓	๕๐
๒	แหล่งน้ำธรรมชาติ - ห้วย/ลำธาร	-	✓	-	✓	๔๐
	แหล่งน้ำที่มนุษย์สร้างขึ้น - สระ	✓	-	-	✓	๕๐
๓	แหล่งน้ำที่มนุษย์สร้างขึ้น - สระ	✓	-	-	✓	๘๐

หมู่ที่	แหล่งน้ำทางการเกษตร	ความเพียงพอของน้ำเพื่อการเกษตรตลอดทั้งปี		การเข้าถึงแหล่งน้ำการเกษตร		
		เพียงพอ	ไม่เพียงพอ	ทั่วถึง	ไม่ทั่วถึง	ร้อยละของครัวเรือนที่เข้าถึงฯ
๔	แหล่งน้ำธรรมชาติ - ห้วย/ลำธาร	✓	-	-	✓	๕๐
	แหล่งน้ำที่มนุษย์สร้างขึ้น - ฝาย	✓	-	-	✓	๕๐
๕	แหล่งน้ำที่มนุษย์สร้างขึ้น - สระ	✓	-	-	✓	๔๐
๖	แหล่งน้ำที่มนุษย์สร้างขึ้น - สระ	-	✓	-	✓	๒๐
๘	แหล่งน้ำที่มนุษย์สร้างขึ้น - สระ	-	✓	-	✓	๕๐
๘	แหล่งน้ำธรรมชาติ - ห้วย/ลำธาร	-	✓	-	✓	๕
	แหล่งน้ำที่มนุษย์สร้างขึ้น - ฝาย	-	✓	-	✓	๑๕
	- สระ	✓	-	-	✓	๘๐
	- คลองชลประทาน	-	✓	-	✓	๑๐
๙	แหล่งน้ำธรรมชาติ - ห้วย/ลำธาร	-	✓	-	✓	๑๐

๘.๔ ข้อมูลด้านแหล่งน้ำกิน น้ำใช้ (หรือน้ำเพื่อการอุปโภค บริโภค)

หมู่ ที่	แหล่งน้ำ	ไม่มี	มี		ความทั่วถึงของแหล่งน้ำ		
			เพียงพอ	ไม่ เพียงพอ	ทั่วถึง	ไม่ ทั่วถึง	ร้อยละของ ครัวเรือนที่เข้าถึง
๑	- บ่อบาดาลสาธารณะ - บ่อน้ำตื้นสาธารณะ - ประปาหมู่บ้าน	✓ ✓		✓		✓	๘๐
๒	- บ่อบาดาลสาธารณะ - บ่อน้ำตื้นสาธารณะ - ประปาหมู่บ้าน - ระบบประปา (การประปาส่วน ภูมิภาค) - แหล่งน้ำธรรมชาติ	✓ ✓ ✓ ✓		✓			๒๐
๓	- บ่อบาดาลสาธารณะ - บ่อน้ำตื้นสาธารณะ - ประปาหมู่บ้าน - ระบบประปา (การประปาส่วน ภูมิภาค) - แหล่งน้ำธรรมชาติ	✓ ✓ ✓ ✓	✓				๓๐
๔	- บ่อบาดาลสาธารณะ - บ่อน้ำตื้นสาธารณะ - ประปาหมู่บ้าน - ระบบประปา (การประปาส่วน ภูมิภาค) - แหล่งน้ำธรรมชาติ	✓ ✓ ✓ ✓		✓ ✓		✓ ✓	๑๐ ๕๐

หมู่ ที่	แหล่งน้ำ	ไม่มี	มี		ความทั่วถึงของแหล่งน้ำ		
			เพียงพอ	ไม่ เพียงพอ	ทั่วถึง	ไม่ ทั่วถึง	ร้อยละของ ครัวเรือนที่เข้าถึง
๕	- บ่อบาดาลสาธารณะ - บ่อน้ำตื้นสาธารณะ - ประปาหมู่บ้าน - ระบบประปา (การประปาส่วน ภูมิภาค) - แหล่งน้ำธรรมชาติ	✓ ✓ ✓ ✓	✓			✓	๔๐
๖	- บ่อบาดาลสาธารณะ - บ่อน้ำตื้นสาธารณะ - ประปาหมู่บ้าน - ระบบประปา (การประปาส่วน ภูมิภาค) - แหล่งน้ำธรรมชาติ	✓ ✓ ✓ ✓		✓		✓	๑๐
๘	- บ่อบาดาลสาธารณะ - บ่อน้ำตื้นสาธารณะ - ประปาหมู่บ้าน	✓ ✓		✓		✓	๓๐
๘	- บ่อบาดาลสาธารณะ - บ่อน้ำตื้นสาธารณะ - ประปาหมู่บ้าน - ระบบประปา (การประปาส่วน ภูมิภาค) - แหล่งน้ำธรรมชาติ	✓ ✓ ✓ ✓	✓			✓	๕๐
๙	- บ่อบาดาลสาธารณะ - บ่อน้ำตื้นสาธารณะ - ประปาหมู่บ้าน - ระบบประปา (การประปาส่วน ภูมิภาค) - แหล่งน้ำธรรมชาติ	✓ ✓ ✓ ✓ ✓					

๘. ศาสนา ประเพณี วัฒนธรรม

๘.๑ การนับถือศาสนา

ศาสนา	เพศ				รวม(คน)	
	ชาย (คน)	%	หญิง (คน)	%	รวม (คน)	%
พุทธ	๖๑๙	๒๓.๔๘	๖๐๖	๒๒.๙๙	๑,๒๒๕	๒๓.๒๔
คริสต์	-	-	๒	๐.๐๘	๒	๐.๐๔

ศาสนา	เพศ				รวม(คน)	
	ชาย (คน)	%	หญิง (คน)	%	รวม (คน)	%
อิสลาม	๒,๐๑๕	๗๖.๔๔	๒,๐๒๗	๗๖.๙๐	๔,๐๔๒	๗๖.๖๗
ซิกข์	๒	๐.๐๘	๑	๐.๐๔	๓	๐.๐๖
ฮินดู	-	-	-	-	-	-
อื่นๆ	-	-	-	-	-	-
รวม	๒,๖๓๖	๑๐๐.๐๐	๒,๖๓๖	๑๐๐.๐๐	๕,๒๗๒	๑๐๐.๐๐

๘.๒ ประเพณีและงานประจำ

- ๑) กิจกรรมวันพ่อแห่งชาติ
- ๒) กิจกรรมวันแม่แห่งชาติ
- ๓) กิจกรรมหล่อเทียนเข้าพรรษา
- ๔) กิจกรรมประเพณีลอยกระทง
- ๕) กิจกรรมประเพณีวันสงกรานต์
- ๖) กิจกรรมประเพณีลากพระวันออกพรรษา
- ๗) กิจกรรมแข่งขันเรือประเพณี
- ๘) กิจกรรมลานวัฒนธรรมภูมิปัญญาท้องถิ่น
- ๙) กิจกรรมวันเด็กแห่งชาติ

๘.๓ ภูมิปัญญาท้องถิ่น ภาษาถิ่น

- ๑) การจักรสานเครื่องใช้จากต้นคลุ้ม
- ๒) เพลงกล่อมเด็ก
- ๓) อาหารพื้นบ้าน

๘.๔ สินค้าพื้นเมืองและของที่ระลึก

- ๑) ผลิตภัณฑ์จากต้นคลุ้ม เช่น ฝาชี ตะกร้า เครื่องใช้ต่าง ๆ ฯลฯ
- ๒) ขนมพื้นบ้าน เช่น ขนมลากรอบ

๙. ทรัพยากรธรรมชาติ

๙.๑ น้ำ

มีแหล่งน้ำเกือบทุกพื้นที่ แต่บางหมู่บ้านประสบปัญหาภัยแล้งเพราะน้ำจากแหล่งน้ำจะเหือดแห้งในช่วงฤดูแล้ง

๙.๒ ป่าไม้

ป่าไม้ในพื้นที่ตำบลนาทอนมีความอุดมสมบูรณ์ร้อยละ ๘๐

๙.๓ ภูเขา

ในพื้นที่ตำบลนาทอนเป็นที่ราบสูงมีภูเขา

๙.๔ คุณภาพของทรัพยากรธรรมชาติ

ในพื้นที่ตำบลนาทอนมีแหล่งทรัพยากรธรรมชาติที่มีความอุดมสมบูรณ์

๑๐. อื่น ๆ

ส่วนที่ ๒

สรุปการพัฒนาท้องถิ่นตามแผนพัฒนาท้องถิ่น (พ.ศ. ๒๕๕๗-๒๕๖๐)

๑.สรุปผลการดำเนินงานตามงบประมาณที่ได้รับและการเบิกจ่ายงบประมาณในปีงบประมาณ พ.ศ. ๒๕๕๗- ๒๕๖๐

๑.๑ สรุปสถานการณ์การพัฒนา การตั้งงบประมาณ การเบิกจ่ายงบประมาณ

จากข้อมูลในระบบบัญชีคอมพิวเตอร์ขององค์กรปกครองส่วนท้องถิ่น ขององค์การบริหารส่วนตำบลนาทอน หรือภาษาอังกฤษเรียกว่า Electronic Local Administrative Accounting System (e-LAAS) สรุป การตั้งงบประมาณ และรายรับรายจ่ายจริงขององค์การบริหารส่วนตำบลนาทอน รายละเอียด ดังนี้

ปีงบประมาณ ๒๕๕๗

ตั้งงบประมาณรายรับไว้	๒๔,๒๖๘,๐๗๐.-	บาท
ประมาณการรายจ่ายไว้	๒๔,๒๖๘,๐๗๐.-	บาท
รายรับจริง	๒๖,๒๖๘,๑๕๘.๔๑	บาท
รายจ่ายจริง	๒๑,๕๕๒,๕๐๑.๖๙	บาท

ปีงบประมาณ ๒๕๕๘

ตั้งงบประมาณรายรับไว้	๒๖,๔๔๑,๖๖๐.-	บาท
ประมาณการรายจ่ายไว้	๒๖,๔๔๑,๖๖๐.-	บาท
รายรับจริง	๒๗,๗๙๗,๕๙๔.๕๔	บาท
รายจ่ายจริง	๒๒,๘๗๒,๗๑๒.๓๒	บาท

ปีงบประมาณ ๒๕๕๙

ตั้งงบประมาณรายรับไว้	๒๕,๖๗๙,๓๕๐.-	บาท
ประมาณการรายจ่ายไว้	๒๕,๖๗๙,๓๕๐.-	บาท
รายรับจริง	๒๗,๑๓๙,๒๔๒.๑๙	บาท
รายจ่ายจริง	๒๒,๓๒๒,๕๙๙.๐๔	บาท

ปีงบประมาณ ๒๕๖๐

ตั้งงบประมาณรายรับไว้	๓๙,๒๗๐,๖๐๐.-	บาท
ประมาณการรายจ่ายไว้	๓๙,๒๗๐,๖๐๐.-	บาท

๑.๒ การประเมินผลการนำแผนพัฒนาท้องถิ่นไปปฏิบัติในเชิงปริมาณและเชิงคุณภาพ

การประเมินผลการนำแผนพัฒนาท้องถิ่นไปปฏิบัติในเชิงปริมาณ ปีงบประมาณ พ.ศ. ๒๕๕๗

ยุทธศาสตร์	งบประมาณ		เงินสะสม		เงินอื่นๆ		รวม	
	จำนวนเงิน	%	จำนวนเงิน	%	จำนวนเงิน	%	จำนวนเงิน	%
๑. ยุทธศาสตร์การพัฒนาด้านโครงสร้างพื้นฐาน	๑,๖๑๕,๘๙๙.๕๖	๔๗.๒๐	๑,๙๒๓,๘๙๐.๑	๑๐๐	๓,๙๙๓,๗๐๐.-	๓๙.๕๓	๗,๕๓๓,๕๘๙.๕๖	๔๘.๘
๒. ยุทธศาสตร์การพัฒนาด้านการท่องเที่ยวเชิงนิเวศและการท่องเที่ยวประทับใจ	-	-	-	-	-	-	แผนพัฒนา-	
๓. ยุทธศาสตร์การพัฒนากาสิโนที่ยั่งยืน	๘๔,๐๐๐.-	๒.๕	-	-	-	-	๘๔,๐๐๐.-	๐.๕
๔. ยุทธศาสตร์ด้านการส่งเสริมและการอนุรักษ์ทรัพยากรและสิ่งแวดล้อม	๑๐๐,๐๐๐.-	๒.๙	-	-	-	-	๑๐๐,๐๐๐.-	๐.๖
๕. ยุทธศาสตร์การการกีฬาเพื่อความเป็นเลิศและเพื่อันทนาการ	๔๐๙,๑๕๑.-	๑๑.๙	-	-	-	-	๔๐๙,๑๕๑.-	๒.๖
๖. ยุทธศาสตร์การอนุรักษ์ด้านศิลปะ วัฒนธรรม จารีตประเพณี และภูมิปัญญาท้องถิ่น	๔๔๖,๘๐๐.-	๑๓	-	-	-	-	๔๔๖,๘๐๐.-	๒.๙
๗. ยุทธศาสตร์การพัฒนาทรัพยากรมนุษย์และด้านสังคม	๑๓๑,๒๐๕.-	๓.๘	-	-	๖,๑๐๘,๔๗๘.๔	๖๐.๔๗	๖,๒๓๙,๖๘๓.๔	๔๐.๔
๘. ยุทธศาสตร์การลงทุน การพาณิชย์ และเศรษฐกิจ	๒๓๐,๐๐๐.-	๖.๗	-	-	-	-	๒๓๐,๐๐๐.-	๑.๕
๙. ยุทธศาสตร์เมืองสงบสุข	๔๐,๐๐๐.-	๑.๒	-	-	-	-	๔๐,๐๐๐.-	๐.๒
๑๐. ยุทธศาสตร์การพัฒนาด้านการเมืองและการบริหารจัดการองค์กรที่ดี	๓๖๖,๖๔๘.-	๑๐.๗๐	-	-	-	-	๓๖๖,๖๔๘.-	๒.๔
รวม	๓,๔๒๓,๗๐๓.๕๖	๑๐๐	๑,๙๒๓,๘๙๐.๑	๑๐๐	๑๐,๑๐๒,๑๗๘.๔	๑๐๐	๑๕,๔๔๙,๗๗๑.๙๖	๑๐๐

การประเมินผลการนำแผนพัฒนาท้องถิ่นไปปฏิบัติในเชิงปริมาณ ปีงบประมาณ พ.ศ. ๒๕๕๘

ยุทธศาสตร์	งบปกติ	เงินสะสม	เงินอื่นๆ	งบ สปสช.	รวม
------------	--------	----------	-----------	----------	-----

	จำนวนเงิน	%	จำนวนเงิน	%	จำนวนเงิน	%	จำนวนเงิน	%	จำนวนเงิน	%
๑. ยุทธศาสตร์การพัฒนาด้านโครงสร้างพื้นฐาน	๑,๕๘๐,๐๐๐.-	๔.๖	๓,๒๗๔,๗๑๓.-	๙.๖	๑๐,๔๖๖,๘๐๐.-	๓๐.๗	-	-	๑๕,๓๒๑,๕๑๓.-	๔๕
๒. ยุทธศาสตร์การพัฒนาด้านการท่องเที่ยวเชิงนิเวศและการท่องเที่ยวประทับใจ	-		-	-	-	-	-	-		
๓. ยุทธศาสตร์การพัฒนากาสิโนที่ยั่งยืน	๓๐,๐๐๐.-	๐.๐๙	-	-	-	-	-	-	๓๐,๐๐๐.-	๐.๐๙
๔. ยุทธศาสตร์ด้านการส่งเสริมและการอนุรักษ์ทรัพยากรและสิ่งแวดล้อม	๑๑๓,๒๐๐.-	๐.๓	-	-	-	-	๓๕,๒๐๐.-	๐.๑	๑๑๓,๒๐๐.-	๐.๓
๕. ยุทธศาสตร์การการกีฬาเพื่อความเป็นเลิศและเพื่อนันทนาการ	๓๘๙,๓๖๖.-	๑.๑	-	-	-	-	-	-	๓๘๙,๓๖๖.-	๑.๑
๖. ยุทธศาสตร์การอนุรักษ์ด้านศิลปะวัฒนธรรม จารีตประเพณี และภูมิปัญญาท้องถิ่น	๕๙๔,๘๒๐.-	๑.๗	-	-	-	-	-	-	๕๙๔,๘๒๐.-	๑.๗
๗. ยุทธศาสตร์การพัฒนาทรัพยากรมนุษย์และด้านสังคม	๗,๔๗๕,๖๑๐.-	๒๒	-	-	๖,๔๘๒,๒๐๐.-	๑.๙	๕๕๓,๕๖๐.-	๑.๖	๑๔,๕๑๑,๓๗๐.-	๔๒.๗
๘. ยุทธศาสตร์การลงทุน การพาณิชย์และเศรษฐกิจ	๒๓๐,๐๐๐.-	๐.๗	-	-	-	-	-	-	๒๓๐,๐๐๐.-	๐.๗
๙. ยุทธศาสตร์เมืองสงบสุข	๔๐,๐๐๐.-	๐.๑	-	-	-	-	-	-	๔๐,๐๐๐.-	๐.๑
๑๐. ยุทธศาสตร์การพัฒนาด้านการเมืองและการบริหารจัดการองค์กรที่ดี	๒,๗๕๖,๑๐๕.-	๘.๑	-	-	-	-	-	-	๒,๗๕๖,๑๐๕.-	๘.๑
รวม	๑๓,๒๐๙,๑๐๑.-	๓๘.๗	๓,๒๗๔,๗๑๓.-	๙.๖	๑๖,๙๔๙,๐๐๐.-	๔๙.๘	๕๘๘,๗๖๐.-	๑.๗	๓๔,๐๒๑,๕๗๔.-	๑๐๐

๒๑

การประเมินผลการนำแผนพัฒนาท้องถิ่นไปปฏิบัติในเชิงปริมาณ ปีงบประมาณ พ.ศ. ๒๕๕๙

ยุทธศาสตร์	งบปกติ		เงินสะสม		เงินอื่นๆ		งบ สปสช.		รวม	
	จำนวนเงิน	%	จำนวนเงิน	%	จำนวนเงิน	%	จำนวนเงิน	%	จำนวนเงิน	%
๑. ยุทธศาสตร์การพัฒนาด้านโครงสร้างพื้นฐาน	๕๓๔,๐๐๐		๒,๘๔๗,๐๐๐		๕,๗๑๙,๒๐๐		-		๙,๑๐๐,๒๐๐	

๑.๒ การประเมินผลการนำแผนพัฒนาท้องถิ่นไปปฏิบัติในเชิงคุณภาพปีงบประมาณ

(พ.ศ. ๒๕๕๗-๒๕๖๐)

- มีการปรับปรุงและซ่อมแซม ถนนที่ใช้ในการคมนาคม ให้อยู่ในสภาพที่ใช้งานได้สะดวก ดำเนินการก่อสร้างถนนคอนกรีต ถนนลาดยาง ถนนเข้าสู่พื้นที่การเกษตร สนับสนุนด้านงบประมาณในการขยายเขตบริการไฟฟ้า สาธารณะภายในหมู่บ้านให้มี แสงสว่างอย่างเพียงพอ ทั้งนี้ยังจะมีการขยายเขตไฟฟ้าอีกในอนาคต

- ด้านการกีฬาและสุขภาพ เช่น การจัดการแข่งขันกีฬาเด็กเล็ก จัดแข่งกีฬาต่อต้านยาเสพติด สนับสนุนวัสดุ อุปกรณ์การกีฬาให้ชุมชน การส่งนักกีฬาเข้าแข่งขันกีฬา เพื่อให้เยาวชนและประชาชนทั่วไปได้รู้จักใช้เวลาว่างให้เป็นประโยชน์และห่างไกลยาเสพติด โดยภาพรวมการประเมินอยู่ในระดับที่น่าพอใจ การจัดการแข่งขันกีฬา

- ส่งเสริมคุณภาพชีวิตแก่เด็ก เยาวชน ผู้สูงอายุ ผู้ด้อยโอกาส ผู้ป่วยเอดส์ ทั้งด้านเบี้ยยังชีพ ทั้งการจัดกิจกรรมต่าง ๆ เพื่อให้กลุ่มคนเหล่านี้ มีคุณภาพชีวิตที่ดีขึ้น สนับสนุนด้านกิจกรรมด้านสังคมสงเคราะห์ ด้านการศึกษา ศาสนาและวัฒนธรรม

๒. ผลที่ได้รับจากการดำเนินงานงบประมาณ พ.ศ. ๒๕๕๗-๒๕๕๙

๒.๑ ผลที่ได้รับหรือผลที่สำคัญ

- ทำให้ องค์การบริหารส่วนตำบลนาทอน มีทิศทางพัฒนาที่ชัดเจน
- ทำให้ องค์การบริหารส่วนตำบลนาทอน มีแผนงาน โครงการตามความต้องการของประชาชน
- ทำให้ องค์การบริหารส่วนตำบลนาทอน สามารถใช้แผนพัฒนาเป็นแนวทางในการจัดทำข้อบัญญัติงบประมาณ'
- ทำให้การพัฒนาในพื้นที่ องค์การบริหารส่วนตำบลนาทอน ไม่ซ้ำซ้อนกับหน่วยงานอื่น
- ทำให้ประชาชนได้ทราบล่วงหน้าว่า องค์การบริหารส่วนตำบลนาทอน จะดำเนินกิจกรรมอะไรบ้างเพื่อใช้เป็นข้อมูลในการติดตามและตรวจสอบการดำเนินงานของ องค์การบริหารส่วนตำบลนาทอน ให้เป็นไปด้วยความถูกต้อง โปร่งใส
- เป็นแนวทางในการใช้ทรัพยากรการบริหารของท้องถิ่นอย่างมีประสิทธิภาพ เพื่อเกิดประโยชน์สูงสุด

๒.๒ ผลกระทบ

- ทำให้ประชาชนในเขตองค์การบริหารส่วนตำบลนาทอนได้รับการบริการสาธารณะที่มีประสิทธิภาพ ตามสมควรแต่สถานะทางการเงินและการคลังของ อบต.นาทอน
- การพัฒนาด้านโครงสร้างพื้นฐานเป็นไปอย่างล่าช้า เพราะมีงบประมาณจำกัดในการนำไปพัฒนา
- สภาวการณ์ทางเศรษฐกิจในระดับประเทศ ภูมิภาคส่งผลต่อการพัฒนาท้องถิ่น

๓. สรุปปัญหาอุปสรรคการดำเนินงานที่ผ่านมาและแนวทางการแก้ไข ปีงบประมาณ (พ.ศ. ๒๕๕๗-๒๕๖๐)

จากการดูรายงานการติดตามและประเมินผลแผนพัฒนาสามปี พ.ศ. (๒๕๕๗-๒๕๖๐) ประจำปีงบประมาณ พ.ศ. ๒๕๕๘ ที่ได้จากคณะกรรมการติดตาม และประเมินผลแผนพัฒนาสามปีไปสู่การปฏิบัติจริงอย่างเป็นรูปแบบ เห็นว่ามีข้อปรับปรุงและข้อเสนอแนะดังนี้

๑. อยากให้มีการนำข้อมูลแผนงาน/โครงการ มาจากการจัดเวทีประชาคมและแผนชุมชนที่มีการจัดลำดับความสำคัญ โดยการจัดเวทีประชาคมนั้น ต้องมีความหลากหลายของผู้เข้าร่วมประชุม ยอมรับความคิดเห็นของประชาชน ไม่คิดแทนประชาชน นั่นคือแผนพัฒนาท้องถิ่นสี่ปี ต้องได้มาจากแผนชุมชนของทุกหมู่บ้าน

๒. ควรจัดให้มีเวทีแห่งการเรียนรู้ในการจัดทำแผนชุมชน ที่สามารถใช้เป็นเครื่องมือในการตัดสินใจให้แก่ผู้นำชุมชน สมาชิกองค์การบริหารส่วนตำบล และผู้เกี่ยวข้องอื่นๆได้

๓. ควรให้มีภาคประชาชนเข้าไปมีส่วนร่วมในการจัดทำแผนชุมชน

๔. แผนงานโครงการที่ปรากฏในแผนพัฒนาท้องถิ่นสี่ปี ไม่ควรมีมากเกินไปจนไม่สามารถดำเนินการให้เป็นรูปธรรมได้

๕. แผนงานโครงการที่จะนำไปบรรจุในแผนพัฒนาท้องถิ่นสี่ปี ควรเป็นแผนงานโครงการที่ประชาชนในตำบลและหมู่บ้านได้เสนอผ่านเวทีประชาคมและได้จัดลำดับความสำคัญของโครงการนั้น ๆ ไว้แล้ว

๓.๓ ความเชื่อมโยงยุทธศาสตร์การพัฒนาจังหวัดกับยุทธศาสตร์การพัฒนาขององค์การบริหารส่วนตำบลนาทอน



๓.๓ ความเชื่อมโยงยุทธศาสตร์การพัฒนาจังหวัดกับยุทธศาสตร์การพัฒนาขององค์การบริหารส่วนตำบลนาทอน(ต่อ)

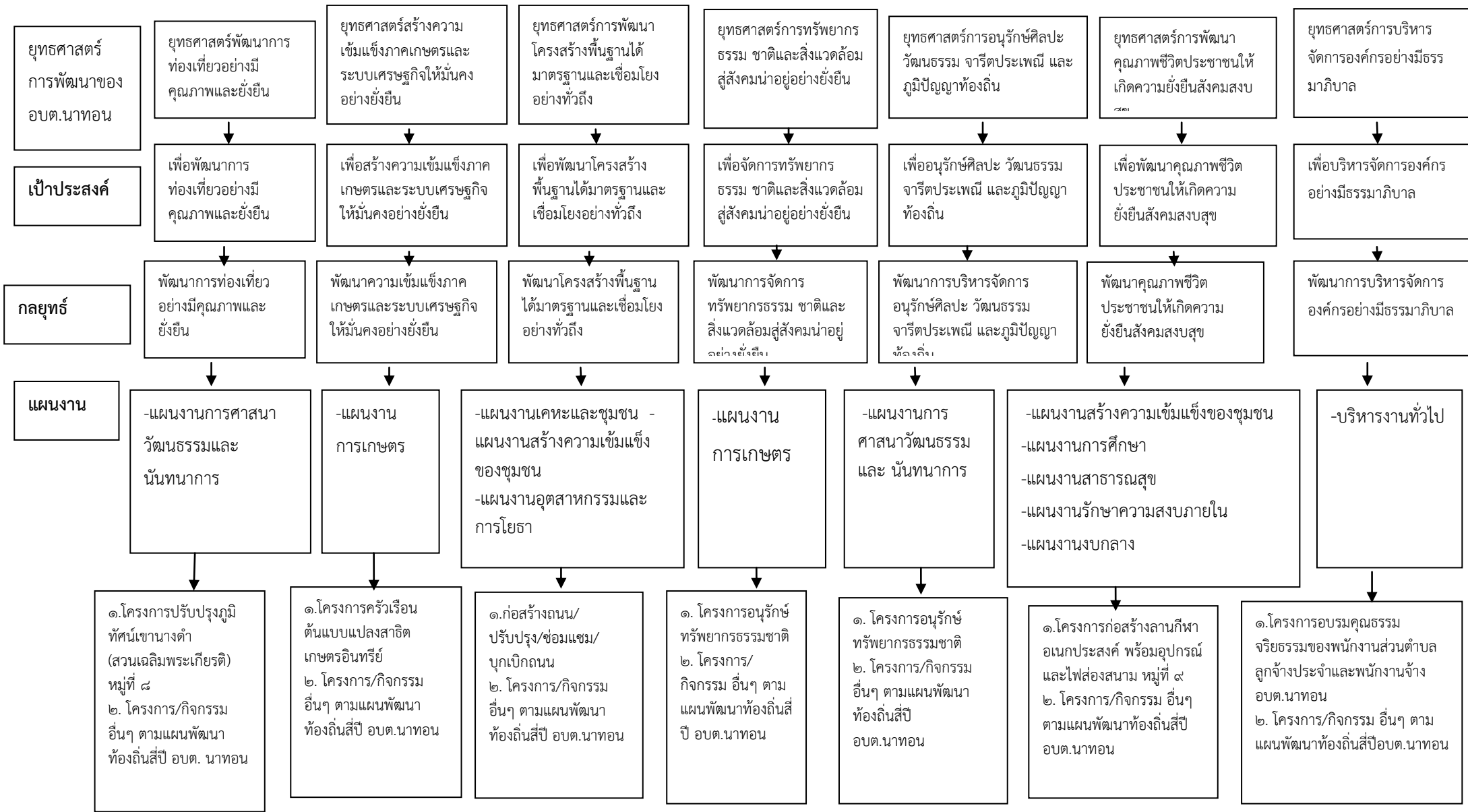

๓.๔ แผนยุทธศาสตร์(Strategic map)

ยุทธศาสตร์การพัฒนาขององค์การบริหารส่วนตำบลนาทอน

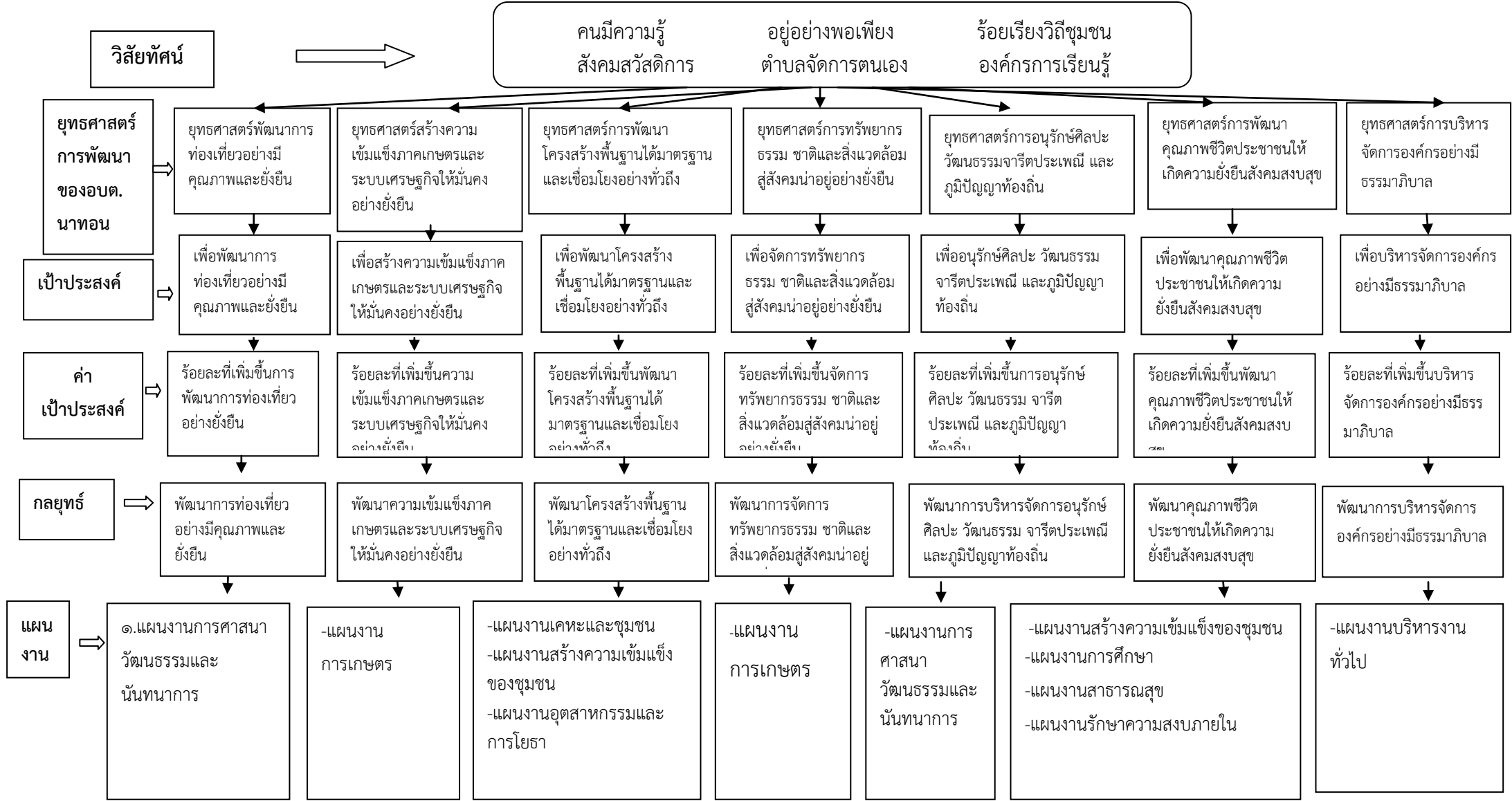

๓.๕ รายละเอียดยุทธศาสตร์

ความเชื่อมโยง กับยุทธศาสตร์ จังหวัด	ยุทธศาสตร์ อปท.ในเขต จังหวัด	ยุทธศาสตร์ อปท.	เป้าประสงค์	ตัวชี้วัด/ผลผลิต โครงการ	ค่าเป้าหมาย				ความก้าว หน้าของ เป้าหมาย	กลยุทธ์	ผลผลิต/ โครงการ	หน่วยรับ ผิด ชอบ	หน่วย สนับสนุน
					๒๕๖๑	๒๕๖๒	๒๕๖๓	๒๕๖๔					
พัฒนาการ ท่องเที่ยวอย่างมี คุณภาพและยั่งยืน	พัฒนาการ ท่องเที่ยว อุทยานธรณี โลกเชิงนิเวศ ให้ได้ มาตรฐานและ ยั่งยืน	พัฒนาการ ท่องเที่ยวอย่างมี คุณภาพและ ยั่งยืน	เพื่อพัฒนา พัฒนาการ ท่องเที่ยว อย่างมี คุณภาพและ ยั่งยืน	การเพิ่มขึ้นของ นักท่องเที่ยว ภายในตำบล	๑	๒	๓	๔	๑๐	พัฒนาพัฒนาการ ท่องเที่ยวอย่างมี คุณภาพและยั่งยืน	๑.โครงการ ปรับปรุงภูมิ ทัศน์เข นางดำ (สวนเฉลิม พระเกียรติ) หมู่ที่ ๘ ๒. โครงการ/ กิจกรรม อื่นๆ ตาม แผนพัฒนา ท้องถิ่นสี่ปี อบต.นา ทอน	กองช่าง	ทุกกอง

ความเชื่อมโยง กับยุทธศาสตร์ จังหวัด	ยุทธศาสตร์ อปท.ในเขต จังหวัด	ยุทธศาสตร์ อปท.	เป้าประสงค์	ตัวชี้วัด/ผลผลิต โครงการ	ค่าเป้าหมาย				ความก้าว หน้าของ เป้าหมาย	กลยุทธ์	ผลผลิต/ โครงการ	หน่วยรับผิดชอบ	หน่วย สนับสนุน
					๒๕๖๑	๒๕๖๒	๒๕๖๓	๒๕๖๔					
การเพิ่ม ประสิทธิภาพการ ผลิตและเพิ่ม มูลค่าสินค้าเกษตร	สร้างความ เข้มแข็งภาพ เกษตรและ ระบบ เศรษฐกิจให้ มั่นคงอย่าง ยั่งยืน	สร้างความ เข้มแข็งภาพ เกษตรและ ระบบเศรษฐกิจ ให้มั่นคงอย่าง ยั่งยืน	เพื่อสร้างความ เข้มแข็งภาพ เกษตรและ ระบบ เศรษฐกิจให้มั่ง คั่งอย่างยั่งยืน	จำนวนการ ฝึกอบรมให้ ความรู้การใช้ เทคโนโลยีการเกษตรกับเกษตรกร	๑	๒	๓	๕	ระดับ คุณภาพชีวิต ของ ประชาชน ภายในตำบล เพิ่มขึ้น อย่าง ต่อเนื่อง	พัฒนาความ เข้มแข็งภาพ เกษตรและ ระบบ เศรษฐกิจให้ มั่นคงอย่าง ยั่งยืน	๑.โครงการ สนับสนุน ศูนย์ ถ่ายทอด เทคโนโลยี การเกษตร ประจำ ตำบล ๒. โครงการ/ กิจกรรม อื่นๆ ตาม แผนพัฒนา ท้องถิ่นสี่ปี ของ อบต. นาทอน	สำนักปลัด ศบคต.	ทุกกอง

ความเชื่อมโยง กับยุทธศาสตร์ จังหวัด	ยุทธศาสตร์ อปท.ในเขต จังหวัด	ยุทธศาสตร์ อปท.	เป้าประสงค์	ตัวชี้วัด/ผลผลิต โครงการ	ค่าเป้าหมาย				ความก้าว หน้าของ เป้าหมาย	กลยุทธ์	ผลผลิต/ โครงการ	หน่วยรับผิดชอบหลัก	หน่วย สนับสนุน
					๒๕๖๑	๒๕๖๒	๒๕๖๓	๒๕๖๔					
พัฒนาเส้นทาง ความมั่นคงทาง เศรษฐกิจสู่ อาเซียน	การพัฒนา โครงสร้าง พื้นฐานที่ ทันสมัย	การพัฒนา โครงสร้าง พื้นฐานที่ ทันสมัย	เพื่อพัฒนา โครงสร้าง พื้นฐานที่ ทันสมัย	ร้อยละที่เพิ่มขึ้น โครงการกิจการ ก่อสร้างถนน/ ปรับปรุง ซ่อมแซม/บุกเบิก ถนน	๒	๔	๖	๘	๒๐	พัฒนา โครงสร้าง พื้นฐานให้ ได้ ทันสมัย	๑.ก่อสร้างถนน/ ปรับปรุง ซ่อมแซม/ บุกเบิกถนน ๒.ก่อสร้างท่อ ระบายน้ำ ท่อ ลอดเหลี่ยม สะพาน ๓.ขุดลอกคลอง ระบายน้ำ บ่อ น้ำตื้น ๔.ขยายเขต ไฟฟ้า/ติดตั้ง ไฟฟ้าสาธารณะ ไฟฟ้า ในตำบล /ซ่อมแซมไฟฟ้า	กองช่าง	ทุกกอง

ความเชื่อมโยง กับยุทธศาสตร์ จังหวัด	ยุทธศาสตร์ อปท.ในเขต จังหวัด	ยุทธศาสตร์ อปท.	เป้าประสงค์	ตัวชี้วัด/ผลผลิต โครงการ	ค่าเป้าหมาย				ความก้าว หน้าของ เป้าหมาย	กลยุทธ์	ผลผลิต/ โครงการ	หน่วยรับ ผิด ชอบหลัก	หน่วย สนับสนุน
					๒๕๖๑	๒๕๖๒	๒๕๖๓	๒๕๖๔					
ยกระดับคุณภาพ ชีวิตของ ประชาชนและ แก้ปัญหา ยาเสพติดอย่างยั่งยืน	จัดการ ทรัพยากรธรรม มาชาติและ สิ่งแวดล้อมสู่ สังคมน่าอยู่ อย่างยั่งยืน	จัดการ ทรัพยากรธรรม ชาติและ สิ่งแวดล้อมสู่ สังคมน่าอยู่ อย่างยั่งยืน	เพื่อจัดการ ทรัพยากรธรรม มาชาติและ สิ่งแวดล้อมสู่ สังคมน่าอยู่ อย่างยั่งยืน	จำนวนที่เพิ่มขึ้น โครงการอนุรักษ์ ทรัพยากรธรรม ชาติ	๑	๒	๓	๔	ปีละ ๑ โครงการ	พัฒนา จัดการ ทรัพยากรธรรม มาชาติและ สิ่งแวดล้อม สู่สังคมน่า อยู่อย่าง ยั่งยืน	๑. โครงการ อนุรักษ์ ทรัพยากรธรรม มาชาติ ๒. กิจกรรมปลูก ปลูกต้นไม้ ๓.โครงการ/ กิจกรรม อื่นๆ ตามแผนพัฒนา สามปีของ อปท. นาทอน	กอง สวัสดิการ สังคม	ทุกกอง

ความเชื่อมโยง กับยุทธศาสตร์ จังหวัด	ยุทธศาสตร์ อปท.ในเขต จังหวัด	ยุทธศาสตร์ อปท.	เป้าประสงค์	ตัวชี้วัด/ผลผลิต โครงการ	ค่าเป้าหมาย				ความก้าว หน้าของ เป้าหมาย	กลยุทธ์	ผลผลิต/ โครงการ	หน่วยรับ ผิด ชอบหลัก	หน่วย สนับสนุน
					๒๕๖๑	๒๕๖๒	๒๕๖๓	๒๕๖๔					
ยกระดับคุณภาพ ชีวิตของ ประชาชนและ แก้ปัญหาเสพ ติดอย่างยั่งยืน	การอนุรักษ์ ศิลปะ วัฒนธรรม จารีตประเพณี และภูมิปัญญา ท้องถิ่น	การอนุรักษ์ ศิลปะ วัฒนธรรม จารีตประเพณี และภูมิปัญญา ท้องถิ่น	เพื่ออนุรักษ์ ศิลปะ วัฒนธรรม จารีตประเพณี และภูมิปัญญา ท้องถิ่น	จำนวนที่เพิ่มขึ้น จัดกิจกรรมทาง ศิลปะ วัฒนธรรม ประเพณีอันดีของ ท้องถิ่นตำบลนา ทอน	๑	๒	๓	๔	๑๐	พัฒนาการ บริหาร จัดการ อนุรักษ์ ศิลปะ วัฒนธรรม จารีต ประเพณี และภูมิ ปัญญา ท้องถิ่น	๑.จัดกิจกรรม ทางศิลปะเพื่อ วัฒนธรรม ประเพณีอันดี ของท้องถิ่น ตำบลนาทอน ๒. ส่งเสริม คุณธรรม จริยธรรมตำบล นาทอน ๓.ส่งเสริม วัฒนธรรม ประเพณีต่างๆ ๔. โครงการ/ กิจกรรม อื่นๆ ตามแผนพัฒนา ท้องถิ่นสี่ปีของ อบต.นาทอน	กองศึกษา	ทุกกอง

ความเชื่อมโยง กับยุทธศาสตร์ จังหวัด	ยุทธศาสตร์ อปท.ในเขต จังหวัด	ยุทธศาสตร์ อปท.	เป้าประสงค์	ตัวชี้วัด/ผลผลิต โครงการ	ค่าเป้าหมาย				ความก้าว หน้าของ เป้าหมาย	กลยุทธ์	ผลผลิต/ โครงการ	หน่วยรับ ผิด ชอบหลัก	หน่วย สนับสนุน
					๒๕๖๑	๒๕๖๒	๒๕๖๓	๒๕๖๔					
ยกระดับคุณภาพ ชีวิตของ ประชาชนและ แก้ปัญหาเสพ ติดอย่างยั่งยืน	การพัฒนา คุณภาพชีวิต ประชาชนให้ เกิดความ ยั่งยืนสังคม สงบสุข	การพัฒนา คุณภาพชีวิต ประชาชนให้ เกิดความยั่งยืน สังคมสงบสุข	เพื่อการพัฒนา คุณภาพชีวิต ประชาชนให้ เกิดความยั่งยืน สังคมสงบสุข	ระดับคุณภาพชีวิต ของประชาชน ภายในตำบล เพิ่มขึ้นอย่าง ต่อเนื่อง	๑	๒	๓	๔	๑๐	พัฒนา คุณภาพชีวิต ประชาชนให้ เกิดความ ยั่งยืนสังคม สงบสุข	๑.โครงการ ก่อสร้างลาน กีฬา อเนกประสงค์ พร้อมอุปกรณ์ และไฟส่อง สนาม หมู่ที่ ๙ ๒.โครงการ ก่อสร้างลาน กีฬาพร้อมด้วย อุปกรณ์กีฬา กลางแจ้ง หมู่ที่ ๑ - ๙ ๓.โครงการ/ กิจกรรม อื่นๆ ตามแผนพัฒนา ท้องถิ่นปีของ อบต.นาทอน	กอง การศึกษา และ กองสวัสดิการ	ทุกกอง

ความเชื่อมโยง กับยุทธศาสตร์ จังหวัด	ยุทธศาสตร์ อปท.ในเขต จังหวัด	ยุทธศาสตร์ อปท.	เป้าประสงค์	ตัวชี้วัด/ผลผลิต โครงการ	ค่าเป้าหมาย				ความก้าว หน้าของ เป้าหมาย	กลยุทธ์	ผลผลิต/ โครงการ	หน่วยรับ ผิด ชอบหลัก	หน่วย สนับสนุน
					๒๕๖๑	๒๕๖๒	๒๕๖๓	๒๕๖๔					
ยกระดับคุณภาพ ชีวิตของ ประชาชนและ แก้ปัญหาเสพ ติดอย่างยั่งยืน	ยุทธศาสตร์ การบริหาร จัดการที่ดี	ยุทธศาสตร์การ บริหารจัดการที่ ดี	เพื่อการบริหาร จัดการที่ดี	จำนวนเพิ่มขึ้น ของบุคลากรที่ ได้รับการพัฒนา เสริมสร้าง คุณธรรม จริยธรรมและ ธรรมาภิบาล มีประสิทธิภาพ โปร่งใส ตาม หลักการบริหาร กิจการบ้านเมืองที่ ดีที่เพิ่มขึ้น	๔๐	๔๐	๔๐	๔๐	๔๐	พัฒนาการ บริหาร จัดการที่ดี	๑.โครงการ พัฒนาศักยภาพ คณะผู้บริหาร สมาชิกสภาฯ พนักงานส่วน ตำบล ลูกจ้างประจำ และพนักงาน จ้างอบต. นาทอน	สำนักปลัด	ทุกกอง

ส่วนที่ ๓

ยุทธศาสตร์องค์กรปกครองส่วนท้องถิ่น

๑. ความสัมพันธ์ระหว่างแผนพัฒนาระดับมหภาค

๑.๑ แผนยุทธศาสตร์ชาติ ๒๐ ปี (พ.ศ. ๒๕๖๐-๒๕๗๙)

วิสัยทัศน์ : “ประเทศมีความมั่นคง มั่งคั่ง ยั่งยืน เป็นประเทศพัฒนาแล้ว ด้วยการพัฒนา ตามปรัชญาเศรษฐกิจพอเพียง”

ความมั่นคง

การมีความมั่นคงปลอดภัยจากภัย และการเปลี่ยนแปลงทั้งภายในประเทศและภายนอกประเทศในทุกระดับทั้งระดับประเทศ สังคม ชุมชน ครัวเรือน และปัจเจกบุคคล

- ความมั่นคงในทุกมิติ ทั้งมิติเศรษฐกิจ สังคม สิ่งแวดล้อม และการเมือง

- ประเทศมีความมั่นคงในเอกราชและอธิปไตย มีสถาบันชาติ ศาสนา พระมหากษัตริย์ที่เข้มแข็ง เป็นศูนย์กลางและเป็นที่ยึดเหนี่ยวจิตใจของประชาชน

- ระบบการเมืองที่มั่นคง เป็นกลไกที่นำไปสู่การบริหารประเทศที่ต่อเนื่องและโปร่งใสตามหลักธรรมาภิบาล สังคมมีความปรองดองและความสามัคคี สามารถผนึกกำลังเพื่อพัฒนาประเทศ ชุมชนมีความเข้มแข็ง ครอบคลุมมีความอบอุ่น

- ความมั่นคงของอาหาร พลังงาน และน้ำ ประชาชนมีความมั่นคงในชีวิต มีงานและรายได้ที่มั่นคง พอเพียงกับการดำรงชีวิต มีที่อยู่อาศัยและความปลอดภัยในชีวิตทรัพย์สิน

ความมั่งคั่ง

- ประเทศไทยมีการขยายตัวของเศรษฐกิจอย่างต่อเนื่องจนเข้าสู่กลุ่มประเทศรายได้สูงความเหลื่อมล้ำของการพัฒนาลดลง ประชากรได้รับผลประโยชน์จากการพัฒนาอย่างเท่าเทียมกันมากขึ้น

- เศรษฐกิจมีความสามารถในการแข่งขันสูง สามารถสร้างรายได้ทั้งจากภายในและภายนอกประเทศ สร้างฐานเศรษฐกิจและสังคมแห่งอนาคต และเป็นจุดสำคัญของการเชื่อมโยงในภูมิภาคทั้งการคมนาคมขนส่ง การผลิต การค้า การลงทุน และการทำธุรกิจ มีบทบาทสำคัญในระดับภูมิภาคและระดับโลก เกิดสายสัมพันธ์ทางเศรษฐกิจและการค้าอย่างมีพลัง

- ความสมบูรณ์ในทุนที่จะสามารถสร้างการพัฒนาต่อเนื่อง ได้แก่ ทุนมนุษย์ ทุนทางปัญญา ทุนทางการเงิน ทุนที่เป็นเครื่องมือเครื่องจักร ทุนทางสังคม และทุนทรัพยากรธรรมชาติและสิ่งแวดล้อม

ความยั่งยืน

- การพัฒนาที่สามารถสร้างความเจริญรายได้ และคุณภาพชีวิตของประชาชนให้เพิ่มขึ้นอย่างต่อเนื่อง ซึ่งเป็นการเจริญเติบโตของเศรษฐกิจที่ไม่ใช้ทรัพยากรธรรมชาติเกินพอดี ไม่สร้างมลภาวะต่อสิ่งแวดล้อมจนเกินความสามารถในการรองรับและเยียวยาของระบบนิเวศน์

- การผลิตและการบริโภคเป็นมิตรกับสิ่งแวดล้อม และสอดคล้องกับกฎระเบียบของประชาคมโลก ซึ่งเป็นที่ยอมรับร่วมกัน ความอุดมสมบูรณ์ของทรัพยากรธรรมชาติและสิ่งแวดล้อมมีคุณภาพดีขึ้น คนมีความรับผิดชอบต่อสังคม มีความเอื้ออาทร เสียสละเพื่อผลประโยชน์ส่วนรวม

- มุ่งประโยชน์ส่วนรวมอย่างยั่งยืน ให้ความสำคัญกับการมีส่วนร่วมของประชาชนทุกภาคส่วนในสังคมยึดถือและปฏิบัติตามปรัชญาของเศรษฐกิจพอเพียงเพื่อการพัฒนาในระดับอย่างสมดุล มีเสถียรภาพ และยั่งยืน

ยุทธศาสตร์ชาติ : กรอบการพัฒนาระยะยาว

เพื่อให้บรรลุวิสัยทัศน์ “ประเทศไทยมีความมั่นคง มั่งคั่ง ยั่งยืน เป็นประเทศพัฒนาแล้ว ด้วยการพัฒนาตามปรัชญาเศรษฐกิจพอเพียง” นำไปสู่การพัฒนาให้คนไทยมีความสุข และตอบสนองต่อการบรรลุ ซึ่งผลประโยชน์แห่งชาติ ในการที่จะพัฒนาคุณภาพชีวิต สร้างรายได้ระดับสูงเป็นประเทศพัฒนาแล้ว และสร้าง ความสุขของคนไทย สังคมมีความมั่นคง เสมอภาคและ เป็นธรรม ประเทศสามารถแข่งขันได้ในระบบเศรษฐกิจ

๑. ยุทธศาสตร์ ด้านความ มั่นคง

- เสริมสร้างความมั่นคงของสถาบันหลักของชาติ และการปกครองระบอบประชาธิปไตยอันมีพระมหากษัตริย์ทรงเป็นประมุข สร้างจิตสำนึกของคนในชาติให้มีความจงรักภักดี และธำรงรักษาสถาบันชาติ ศาสนา พระมหากษัตริย์
- ปฏิรูปกลไกการบริหารประเทศ ขจัดคอร์รัปชัน สร้างความเป็นธรรม ลดความเหลื่อมล้ำกระจายอำนาจ และสร้างความเชื่อมั่นในกระบวนการยุติธรรม
- ป้องกันและแก้ไขการก่อความไม่สงบในจังหวัดชายแดนภาคใต้ เน้นเสริมสร้างกระบวนการสันติสุข และ แนวทางสันติวิธี ขจัดความขัดแย้ง ลดความรุนแรง ตามแนวทาง “เข้าใจ เข้าถึง พัฒนา”
- บริหารจัดการความมั่นคงชายแดนและชายฝั่งทะเล โดยพัฒนาความร่วมมือเป็นหุ้นส่วนยุทธศาสตร์ความ มั่นคงและการพัฒนาการก่อการร้าย พัฒนาพื้นที่ชายแดนและชายฝั่งทะเล เสริมสร้างความสัมพันธ์ด้าน วัฒนธรรม เร่งรัดจัดทำหลักเขตแดน แก้ไขปัญหาพื้นที่ทับซ้อน และปัญหาการลักลอบเข้าเมืองทั้งระบบ
- พัฒนาระบบ กลไก มาตรการและความร่วมมือระหว่างประเทศทุกระดับ รักษาคุณภาพของความสัมพันธ์ กับประเทศมหาอำนาจ เพื่อรักษาผลประโยชน์ของชาติ สามารถป้องกันและแก้ไขปัญหาภัยคุกคามข้ามชาติ ลดผลกระทบจากภัยก่อการร้าย และเสริมสร้างความมั่นคงทางเทคโนโลยีสารสนเทศและไซเบอร์
- พัฒนาเสริมสร้างศักยภาพการผนึกกำลังป้องกันประเทศและกองทัพ พัฒนาโครงสร้างกำลังและ ยุทธโศปกรณ์ ที่เหมาะสม พัฒนาระบบงานข่าวกรองให้มีประสิทธิภาพ พร้อมสร้างความร่วมมือกับประเทศเพื่อนบ้าน และ มิตรประเทศ รวมทั้งมีส่วนร่วมในการรักษาสันติภาพในกรอบสหประชาชาติ
- พัฒนาระบบการเตรียมพร้อมแห่งชาติ รักษาความมั่นคงของฐานทรัพยากรธรรมชาติ สิ่งแวดล้อม และ การปกป้องรักษาผลประโยชน์แห่งชาติทางทะเล รวมทั้งเสริมสร้างความมั่นคงทางอาหารพลังงาน และน้ำ
- ปรับกระบวนการทำงานของกลไกที่เกี่ยวข้องจากแนวตั้งสู่แนวนานมากขึ้น กำหนดการบริหารจัดการที่ ครบวงจรและยั่งยืน /พัฒนาปรับปรุงกฎหมายให้เอื้อต่อการดำเนินงาน และให้ความสำคัญกับการติดตาม ประเมินผลอย่างเป็นระบบ

๒. ยุทธศาสตร์ ด้านการสร้าง ความสามารถ ในการแข่งขัน

- รักษาเสถียรภาพทางเศรษฐกิจและสร้างความเชื่อมั่น โดยดำเนินนโยบายการคลังและการเงินให้มีความ สอดคล้องกัน รักษาวินัยการเงินการคลังและเสถียรภาพของอัตราแลกเปลี่ยน และสร้างความเชื่อมั่นในต่างประเทศ พัฒนาระบบการเงินของประเทศให้มีประสิทธิภาพและสามารถให้บริการประชาชนทุกระดับ เพื่อส่งเสริมความสามารถในการแข่งขันของภาคธุรกิจ และโอกาสในการเข้าถึงแหล่งเงินทุนของประชาชน
- ส่งเสริมการค้าและการลงทุน ทั้งภาครัฐและเอกชน ให้สอดคล้องกับยุทธศาสตร์ประเทศและ ยุทธศาสตร์ จังหวัดที่สะท้อนความต้องการและศักยภาพของพื้นที่ และให้อยู่บนการแข่งขันที่เป็นธรรม และมีความ รับผิดชอบต่อสังคม
- พัฒนาประเทศสู่ความเป็นชาติการค้า โดยใช้ฐานเศรษฐกิจดิจิทัล และการพัฒนานวัตกรรม ปรับปรุง ประสิทธิภาพการทำธุรกิจของผู้ประกอบการ ขจัดอุปสรรค และอำนวยความสะดวกทางด้านโครงสร้างและ ระบบ ด้านปัจจัยสนับสนุน และด้านบุคลากร

- พัฒนาทักษะและองค์ความรู้ของผู้ประกอบการไทย ในการสร้างสรรค์สินค้าและบริการรูปแบบใหม่ให้มี จุดเด่น เพื่อตอบสนองความต้องการของตลาด และก้าวทันต่อกระแสการเปลี่ยนแปลงของสังคมโลก ตลอดจน ส่งเสริมสถาบันการศึกษาในท้องถิ่น ให้เป็นแหล่งรวบรวมและศึกษาเกี่ยวกับภูมิปัญญาชาวบ้านในการพัฒนาผลิตภัณฑ์ที่มีความเป็นเอกลักษณ์ และพัฒนาผลิตภัณฑ์ที่มีความหลากหลาย เพื่อสนองตอบผู้บริโภคทุกระดับ และรณรงค์ส่งเสริมประชาสัมพันธ์ให้ผู้ประกอบการเห็นความสำคัญในการสร้างเครื่องหมายการค้าของตนเอง และสร้างภาพลักษณ์สินค้าไทยให้เป็นที่ยอมรับของคนทั่วโลกสนับสนุนผู้ประกอบการเดิมให้สามารถปรับตัว และเตรียมความพร้อมสำหรับรูปแบบการดำเนินธุรกิจใหม่ๆ และมาตรการทางการค้าในรูปแบบต่างๆ

- พัฒนาและยกระดับผลิตภาพแรงงาน เพื่อส่งเสริมขีดความสามารถในการแข่งขันของประเทศ

- พัฒนาวิสาทักษะขนาดกลางและขนาดย่อมสู่สากล ให้มีการรวมกลุ่มคลัสเตอร์ที่เข้มแข็งเพื่อเป็นพลังขับเคลื่อน เศรษฐกิจไทยด้วยการพัฒนาปัจจัยแวดล้อมให้เอื้อต่อการดำเนินธุรกิจ และเสริมสร้างขีดความสามารถในการ แข่งขันส่งเสริมการพัฒนาต่อยอดอุตสาหกรรมและบริการเพื่อเข้าสู่การเป็นศูนย์กลางการผลิตบริการและอุตสาหกรรมดิจิทัล

- ยกระดับศักยภาพของสินค้าหนึ่งตำบลหนึ่งผลิตภัณฑ์ (OTOP) ไทยให้ก้าวไกลสู่สากล

- พัฒนาวิสาทักษะชุมชนและสถาบันเกษตรกร เพื่อเสริมสร้างความเข้มแข็งของชุมชน และกลุ่มประชาชน/ เกษตรกรในชุมชน ให้เป็นฐานรากสำคัญในการพัฒนาเศรษฐกิจและสังคม

- เขตเศรษฐกิจพิเศษชายแดน พัฒนาเป็นฐานการผลิตใหม่ กระจายกิจกรรมเศรษฐกิจและความเจริญสู่ภูมิภาค สร้างความ มั่นคงในพื้นที่ชายแดน เชื่อมโยงกับประเทศเพื่อนบ้านทั้งในด้านการผลิตร่วมและช่องทางการตลาดร่วมกัน

- พื้นที่เศรษฐกิจบริเวณชายฝั่งทะเลตะวันออก พัฒนาเป็นฐานการผลิตที่ใช้เทคโนโลยีสูง มีบริการทันสมัย ใช้ทรัพยากร อย่างประหยัด เป็นมิตรต่อสิ่งแวดล้อมและชุมชน

- พื้นที่เมืองศูนย์กลางความเจริญ พัฒนาเป็นเมืองที่มีประสิทธิภาพ ปลอดภัย และน่าอยู่ ใช้พลังงาน และทรัพยากรอย่าง ประหยัด จัดการสิ่งแวดล้อมเมืองอย่างเหมาะสม รองรับกิจกรรมทางเศรษฐกิจที่มีอนาคต มีระบบรางเชื่อมโยงเมือง ศูนย์กลางความเจริญทั่วประเทศ บริหารจัดการโดยองค์กรปกครองส่วนท้องถิ่นที่มีขีดความสามารถสูง

- สร้างความเป็นหุ้นส่วนการพัฒนา กับประเทศในอนุภูมิภาค ภูมิภาค และนานาชาติ ทั้งในระดับทวิภาคี และ พหุภาคี เพื่อส่งเสริมความมั่นคง เพื่อสร้างความเจริญก้าวหน้าและลดความเหลื่อมล้ำอย่างยั่งยืนร่วมกัน

- ส่งเสริมให้ประเทศไทยเป็นฐานของการประกอบธุรกิจ การให้บริการทางการศึกษา การให้บริการด้านการเงิน การให้บริการด้านสุขภาพ การให้บริการด้านโลจิสติกส์และการลงทุนเพื่อการวิจัยและพัฒนา รวมทั้งเป็นฐาน ความร่วมมือในเอเชีย

- ส่งเสริมและสนับสนุนการลงทุนและการดำเนินธุรกิจของนักลงทุนและผู้ประกอบการไทยในต่างประเทศ

- ส่งเสริมความร่วมมือกับภูมิภาคและนานาชาติ ในการสร้างความมั่นคงด้านพลังงาน ด้านอาหาร ด้าน สิ่งแวดล้อม และการบริหารจัดการภัยพิบัติในรูปแบบต่าง ๆ รวมทั้งการป้องกันภัยในทุกรูปแบบ

- ส่งเสริมบทบาทการเป็นผู้ประสานประโยชน์ในการเชื่อมโยงและถ่วงดุลระหว่างกลุ่มอำนาจต่างๆ และแก้ไข ปัญหาความแตกต่างทางเศรษฐกิจของประเทศในภูมิภาค โดยการดำรงความสัมพันธ์ที่ดีกับประเทศและองค์กร ระหว่างประเทศทั้งในและนอกภูมิภาคอย่างต่อเนื่อง บนหลักของการรักษาคุณภาพของการปฏิสัมพันธ์กับกลุ่มมหาอำนาจต่าง ๆ

- เพิ่มบทบาทและการมีส่วนร่วมของไทยในองค์การระหว่างประเทศ ในการผลักดันการพัฒนาในอนุภูมิภาคและ ภูมิภาค รวมทั้งประเทศกำลังพัฒนาในภูมิภาคอื่น ๆ และให้ความช่วยเหลือทั้งในด้านการเงินและทางเทคนิคกับ ประเทศกำลังพัฒนาในการพัฒนาด้านความเชื่อมโยงทางเศรษฐกิจสังคมและการพัฒนาทุนมนุษย์
- สนับสนุนการเปิดเสรีทางการค้า ทั้งในระดับทวิภาคี ภูมิภาค และพหุภาคี และส่งเสริมการค้ากับกลุ่มประเทศ กำลังพัฒนาในภูมิภาคเดียวกัน (Intra-Regional Trade) มากขึ้น เร่งรัดการใช้ประโยชน์จากข้อตกลงที่มีผลบังคับ ใช้แล้ว ตลอดจนใช้โอกาสจากการเปิดเสรีการค้าและการลงทุน รวมทั้งวางแนวทางป้องกันผลกระทบที่อาจเกิดขึ้น
- สร้างองค์ความรู้ด้านการต่างประเทศ และให้ความรู้ความเข้าใจด้านการต่างประเทศและผลประโยชน์ที่มีต่อการ พัฒนาประเทศต่อภาคส่วนต่าง ๆ และสาธารณชนไทย รวมทั้งดำเนินการเชิงรุกในการสร้างความเข้าใจ ความเชื่อมั่น และภาพลักษณ์ที่ดีและศักยภาพทางเศรษฐกิจ และด้านอื่น ๆ ของประเทศไทย

๓. ยุทธศาสตร์ การพัฒนาและ เสริมสร้างศักยภาพ คน

- การพัฒนาศักยภาพคนตลอดช่วงชีวิตให้สนับสนุนการเจริญเติบโตของประเทศ โดยพัฒนาเริ่มตั้งแต่ในครรภ์และ ต่อเนื่องไปตลอดช่วงชีวิต ได้แก่ (๑) ช่วงการตั้งครรภ์/ แรกเกิด /ปฐมวัย (๒) วัยเรียน (๓) วัยรุ่น/นักศึกษา (๔) วัยแรงงาน และ (๕) วัยผู้สูงอายุ
- การยกระดับคุณภาพการศึกษาและการเรียนรู้ให้ มีคุณภาพ เท่าเทียมและทั่วถึง โดยการปฏิรูปโครงสร้างและระบบ บริหารจัดการการศึกษาในทุกกระดับ การเข้าถึงการศึกษาอย่างเท่าเทียมและทั่วถึง และการยกระดับสถาบันการศึกษาใน สาขาที่มีความเชี่ยวชาญสู่ความเป็นเลิศ ปฏิรูประบบการคลังด้านการศึกษาเพื่อเพิ่มคุณภาพและประสิทธิภาพการจัด การศึกษา ส่งเสริมการมีส่วนร่วมจากภาคเอกชนในการจัดการศึกษา ปรับระบบการผลิตและพัฒนาครูผู้สอน พัฒนา ระบบการประเมินและการรับรองคุณภาพ รวมทั้งให้มีการปฏิรูประบบการเรียนรู้
- การสร้างเสริมให้คนมีความสุขที่ดีที่สุด โดยมุ่งเน้นการป้องกันและควบคุมปัจจัยที่คุกคามสุขภาพ การพัฒนาสภาพแวดล้อม ที่เอื้อต่อสุขภาพ การส่งเสริมรูปแบบการดำเนินชีวิตที่สนับสนุนการมีสุขภาพกายและจิตที่ดี สร้างและเผยแพร่ความรู้ ด้านสุขภาพเพื่อนำไปสู่การปรับเปลี่ยนพฤติกรรมสุขภาพ พัฒนารูปแบบการกีฬาเพื่อสุขภาพที่เหมาะสมกับแต่ละช่วงวัย
- การสร้างความอยู่ดีมีสุขของครอบครัวไทย เสริมสร้างศักยภาพและบทบาทหน้าที่ของสถาบันครอบครัวในการบ่มเพาะ วางรากฐานการพัฒนาจิตใจให้เข้มแข็ง มีคุณธรรม จริยธรรม ความซื่อสัตย์สุจริต จิตสำนึกสาธารณะ ควบคู่ไปกับ การสร้างค่านิยมหลักของไทยให้สมาชิกในครอบครัว สร้างความอบอุ่นและมั่นคงให้สมาชิกในครอบครัว

๔. ยุทธศาสตร์ด้าน การสร้างโอกาส ความเสมอภาคและ เท่าเทียมกันทางสังคม

- การสร้างความมั่นคงและการลดความเหลื่อมล้ำทางด้านเศรษฐกิจและสังคม โดยสร้างความมั่นคงทางด้านรายได้และการออม กระจายทรัพยากรให้ทั่วถึงเป็นธรรมทั้งในด้านบริการสาธารณสุขขั้นพื้นฐาน ฐานทรัพยากรต่าง ๆ โดยเฉพาะ ในกลุ่มผู้มีรายได้น้อยและกลุ่มด้อยโอกาส ความเป็นธรรมในการเข้าถึงกระบวนการยุติธรรม
- การพัฒนาระบบบริการและระบบบริหารจัดการสุขภาพ บูรณาการระบบหลักประกันสุขภาพภาครัฐ ๓ กองทุน เพื่อให้ เกิดความเป็นเอกภาพในการบริหารจัดการ และลดความเหลื่อมล้ำในระบบหลักประกันสุขภาพ การส่งเสริมการอภิบาล ระบบสุขภาพในลักษณะเครือข่าย รวมทั้งการพัฒนารูปแบบการกีฬาเพื่อสุขภาพ
- การสร้างสภาพแวดล้อมและนวัตกรรมที่เอื้อต่อการดำรงชีวิตในสังคมสูงวัย โดยเตรียมการด้านโครงสร้างพื้นฐานและ สิ่งแวดล้อมที่เอื้อต่อผู้สูงอายุและผู้ด้อยโอกาส
- การสร้างความเข้มแข็งของสถาบันทางสังคมและทุนทางวัฒนธรรมและความเข้มแข็งของชุมชน โดยการฟื้นฟู บทบาทสถาบันศาสนา การธำรงรักษาวัฒนธรรมและขนบธรรมเนียมประเพณีเพื่อเป็นฐานรากที่เข้มแข็งในสังคม ตลอดจนการเสริมสร้างความเข้มแข็งของชุมชนเพื่อให้ชุมชนสามารถจัดการตนเองได้อย่างยั่งยืน

- พัฒนาการสื่อสารมวลชนให้เป็นกลไกในการสนับสนุนการพัฒนา ส่งเสริมจรรยาบรรณของสื่อมวลชน มีการปรับปรุง ระบบตรวจสอบสื่อ มีการกำหนดบทลงโทษ และพัฒนาภาคประชาชนให้มีความรู้เท่าทันสื่อ โดยเฉพาะสื่อออนไลน์

๕. ยุทธศาสตร์ด้านการสร้าง การเติบโตบนคุณภาพชีวิตที่เป็นมิตรกับ สิ่งแวดล้อม

- ปกป้องรักษาและฟื้นฟูทรัพยากรป่าไม้ ดำเนินการปราบปรามและป้องกันการบุกรุกทำลายป่าอย่างเข้มงวด
- ส่งเสริมการปลูกป่าเศรษฐกิจ บริหารจัดการการใช้ประโยชน์ที่ดินในพื้นที่ป่าไม้บนพื้นฐานให้ คนและชุมชนสามารถอยู่กับป่าได้ และส่งเสริมแนวทางประเมินมูลค่าการให้บริการของระบบนิเวศและการสร้างรายได้จากการอนุรักษ์
- วางระบบป้องกันการกัดเซาะชายฝั่ง
- เสริมสร้างความเข้มแข็งและความร่วมมือในภูมิภาคอาเซียนด้านการจัดการทรัพยากรธรรมชาติและสิ่งแวดล้อมอย่างยั่งยืน
- ลดการปล่อยก๊าซเรือนกระจก
- เพิ่มประสิทธิภาพการใช้พลังงาน ส่งเสริมการผลิตพลังงานสะอาด
- กำหนดกฎระเบียบ และสร้างกลไกให้ทุกภาคส่วนใช้พลังงานอย่างมีประสิทธิภาพ
- สร้างความรู้ความเข้าใจให้กับประชาชนเกี่ยวกับการพัฒนาและการประหยัดพลังงานอย่าง ถูกต้อง และต่อเนื่อง

- ลดการก่อก๊าซเรือนกระจก
- เพิ่มขีดความสามารถในการปรับตัวต่อการเปลี่ยนแปลงสภาพภูมิอากาศ
- ส่งเสริมการผลิตและบริโภคที่เป็นมิตรกับสิ่งแวดล้อม
- ป้องกัน ฝ่าวะวังและเตือนภัยพิบัติทางธรรมชาติ ส่งเสริมการทำแผนบริหารความต่อเนื่อง ของธุรกิจ

๖. ยุทธศาสตร์ด้าน การปรับสมดุลและ พัฒนาระบบการบริหาร จัดการภาครัฐ

- ปฏิรูประบบภาษีทั้งระบบ เพื่อเพิ่มรายได้ของภาครัฐและเป็นเครื่องมือในการเพิ่มขีดความสามารถในการแข่งขันและลดความเหลื่อมล้ำ
- ปฏิรูประบบการใช้จ่ายงบประมาณให้เกิดประสิทธิภาพและประสิทธิผล จัดให้มีกฎหมายที่เป็นกรอบ ในการบริหารการเงินการคลังภาครัฐ มีการจัดทำงบประมาณระยะปานกลางและระยะยาว เพื่อสนับสนุนการขับเคลื่อนนโยบายตามยุทธศาสตร์ชาติและแผนพัฒนาประเทศ
- มุ่งเน้นการจัดทำงบประมาณโดยยึดพื้นที่และประเด็นวาระการพัฒนาเป็นตัวตั้ง และให้ประชาชนเข้ามามีส่วนร่วมในกระบวนการจัดทำงบประมาณได้มากขึ้น
- พัฒนารูปแบบและวิธีการทำงานของภาครัฐในระดับต่างๆ ระหว่างราชการบริหารส่วนกลาง ส่วนภูมิภาค และส่วนท้องถิ่น โดยเน้นการยึดพื้นที่เป็นหลัก และปรับปรุงการจัดสรรงบประมาณให้เป็นแบบ ยึดพื้นที่เป็นตัวตั้ง รวมทั้งวางเงื่อนไขการจัดสรรงบประมาณให้กระทรวง/กรม ต้องสนับสนุนการ ขับเคลื่อนแผนพัฒนาจังหวัด/กลุ่มจังหวัดในสัดส่วนวงเงินงบประมาณที่เหมาะสม
- วางแผนกำลังคนเชิงยุทธศาสตร์ ให้มีความเหมาะสม ไม่เป็นภาระต่องบประมาณประเทศ
- สรรหา และจูงใจให้คนรุ่นใหม่ที่มีขีดสมรรถนะสูงเข้ามาสู่ระบบราชการไทย สนับสนุนให้มีการ แลกเปลี่ยนบุคลากรระหว่าง ภาครัฐและภาคเอกชน

- เสริมสร้างระบบคุณธรรมและวางมาตรการที่เหมาะสมในการแต่งตั้ง โยกย้ายบุคลากรภาครัฐ โดยคำนึงถึงความดีงาม ความมีคุณธรรมและจริยธรรมเป็นแนวทางประกอบการพิจารณาด้วย
- พัฒนางานบริการของภาครัฐสู่ความเป็นเลิศ เพื่อสนองตอบความต้องการของผู้รับบริการ
- พัฒนาศูนย์กลางการให้บริการด้วยระบบ e-service และการจัดทำ web-portal จัดทำฐานข้อมูลงานบริการที่มี ประสิทธิภาพ ให้ประชาชนเข้าถึงการให้บริการของรัฐได้โดยสะดวก
- ยกระดับประสิทธิภาพการให้บริการ การให้บริการ online ผ่านทางเว็บไซต์ และโทรศัพท์มือถือ

๑.๒ แผนพัฒนาเศรษฐกิจและสังคมแห่งชาติ ฉบับที่ ๑๒ (พ.ศ. ๒๕๖๐-๒๕๖๔)

วิสัยทัศน์ สู่ความมั่นคง มั่งคั่ง และยั่งยืน

จากสถานะของประเทศและบริบทการเปลี่ยนแปลงต่างๆ ที่ประเทศกำลังประสบอยู่ ทำให้การกำหนดวิสัยทัศน์แผนพัฒนาฯ ฉบับที่ ๑๒ ยังคงมีความต่อเนื่องจากวิสัยทัศน์แผนพัฒนาฯ ฉบับที่ ๑๑ และกรอบหลักการของการวางแผนที่น้อมนำและประยุกต์ใช้หลักปรัชญาของเศรษฐกิจพอเพียง ยึดคนเป็นศูนย์กลางของการพัฒนาอย่างมีส่วนร่วม การพัฒนาที่ยืดหยุ่นสมดุล ยั่งยืน โดยวิสัยทัศน์ของการพัฒนาในแผนพัฒนาฯ ฉบับที่ ๑๒ ต้องให้ความสำคัญกับการกำหนดทิศทางการพัฒนาที่มุ่งสู่การเปลี่ยนผ่านประเทศไทยจากประเทศที่มีรายได้ปานกลางไปสู่ประเทศที่มีรายได้สูง มีความมั่นคง และยั่งยืน สังคมอยู่ร่วมกันอย่างมีความสุข และนำไปสู่การบรรลุวิสัยทัศน์ระยะยาว “มั่นคง มั่งคั่ง ยั่งยืน” ของประเทศ

ยุทธศาสตร์ที่ ๑ การเสริมสร้างและพัฒนาศักยภาพทุนมนุษย์

เป้าหมายที่ ๑ คนไทยทุกกลุ่มวัยมีทักษะ และความรู้ความสามารถที่จะเป็นฐานในการพัฒนาประเทศ

แนวทางการพัฒนา

- ส่งเสริมให้เด็กปฐมวัยมีการพัฒนาทักษะสมอง และทักษะทางสังคมที่เหมาะสม
- พัฒนาเด็กวัยเรียนให้มีทักษะการคิดวิเคราะห์ คิดสร้างสรรค์ มีทักษะการทำงานและการใช้ ชีวิตที่พร้อมเข้าสู่ตลาดงาน
- ส่งเสริมแรงงานให้มีความรู้และทักษะในการ ประกอบอาชีพที่สอดคล้องกับความต้องการของตลาดงาน
- พัฒนาศักยภาพของกลุ่มผู้สูงอายุให้มีโอกาส เข้าสู่ตลาดงานเพิ่มขึ้น
- การสร้างสภาพแวดล้อมและนวัตกรรมที่เหมาะสมกับสังคมสูงวัย

เป้าหมายที่ ๒ คนไทยมีการเรียนรู้ อย่างต่อเนื่องตลอดชีวิต

แนวทางการพัฒนา

- ขยายผลความร่วมมือระหว่าง สถาบันการศึกษา ภาคเอกชน และผู้เชี่ยวชาญในการยกระดับคุณภาพการศึกษาสู่ความเป็นเลิศ
- ส่งเสริมระบบทวิภาคีหรือสหกิจศึกษา
- พัฒนาคุณภาพครู
- พัฒนาสื่อการเรียนรู้ที่หลากหลาย
- ส่งเสริมการสร้างเครือข่ายระหว่างบ้าน วัด โรงเรียนในการพัฒนาแหล่งเรียนรู้ในชุมชน

เป้าหมายที่ ๓ คนไทยมีพฤติกรรม เสี่ยงทาง สุขภาพที่ลดลงและมีคุณภาพชีวิตที่ดีขึ้น

แนวทางการพัฒนา

- พัฒนาความรู้ในการดูแลสุขภาพ ด้วยตนเอง
- พัฒนารูปแบบการออกกำลังกาย และโภชนาการ
- ควบคุมการส่งเสริมการตลาด ในผลิตภัณฑ์ที่ส่งผลเสียต่อ สุขภาพ

• สร้างกลไกในการจัดทำนโยบาย สาธารณะที่ต้องคำนึงถึง ผลกระทบต่อสุขภาพ
เป้าหมายที่ ๔ คนไทยมีจิตสำนึก พลเมืองและมีค่านิยมตามบรรทัดฐานที่ดีของสังคมไทย
แนวทางการพัฒนา

- การเสริมสร้างความอยู่ดีมีสุข ของสถาบันครอบครัวในการ บ่มเพาะคนให้มีคุณภาพ
- การหล่อหลอมคนไทยให้มี ความเป็นพลเมืองที่ดี และภาคธุรกิจทำธุรกิจเพื่อสังคม

ยุทธศาสตร์ที่ ๒ การสร้างความเป็นธรรมลดความเหลื่อมล้ำในสังคม

เป้าหมายที่ ๑ ลดปัญหาความเหลื่อมล้ำด้าน รายได้ของ กลุ่มคนที่มีฐานะทางเศรษฐกิจสังคมแตกต่างกัน
และแก้ไขปัญหา ความยากจน

แนวทางการพัฒนา

- การพัฒนาระบบฐานข้อมูลรายได้ให้ครอบคลุมประชากรทั่วประเทศ เพื่อ ขยายความคุ้มครองทางสังคมและการจัดสวัสดิการที่สามารถเจาะจง กลุ่มเป้าหมายได้
- การเสริมสร้างศักยภาพชุมชน การพัฒนาเศรษฐกิจชุมชน และการสร้าง ความเข้มแข็งการเงินฐานราก โดยสร้างและพัฒนาผู้นำการเปลี่ยนแปลงใน ชุมชน เสริมสร้างกระบวนการวิจัยในชุมชนเพื่อนำไปสู่การแก้ไขปัญหาใน ชุมชน ส่งเสริมการใช้ ICT ในการสร้างการจัดการความรู้ในชุมชน ส่งเสริม การประกอบอาชีพของผู้ประกอบการระดับ

• การกำหนดนโยบายการคลังเพื่อลดความเหลื่อมล้ำในสังคมและเอื้อประโยชน์ต่อกลุ่มคนที่มีรายได้น้อยให้มีประสิทธิภาพเพิ่มขึ้น โดยเพิ่มการ จัดเก็บภาษีจากฐานทรัพย์สิน จัดสรรงบประมาณเชิงบูรณาการและเชิงพื้นที่ ที่มีการกำหนดเป้าหมายเพื่อลดความยากจนและลดความเหลื่อมล้ำในสังคม ควบคู่ไปกับเป้าหมายทางเศรษฐกิจ

เป้าหมายที่ ๒ เพิ่มโอกาสการเข้าถึงบริการพื้นฐานทางสังคมของ ภาครัฐ

แนวทางการพัฒนา

- การให้ความช่วยเหลือทางสังคมเพื่อเป็นแต้มต่อแก่กลุ่มเป้าหมาย ประชากรร้อยละ ๔๐ ที่มีรายได้น้อยที่สุด อาทิ การสร้างโอกาสการเข้าถึง การศึกษาที่มีคุณภาพให้แก่กลุ่มเป้าหมายอย่างต่อเนื่องการจัดบริการด้านสุขภาพให้กับประชากรที่อยู่ในพื้นที่ห่างไกล การเพิ่มแต้มต่อในการ จัดการคุ้มครองทางสังคมและสวัสดิการ
- การเข้าถึงกระบวนการยุติธรรมอย่างเสมอภาค โดยการให้ความรู้ เบื้องต้นเกี่ยวกับสิทธิและหน้าที่ตามกฎหมายแก่ประชาชน การพัฒนา ศักยภาพชุมชนให้มีส่วนร่วมในกระบวนการยุติธรรมเพื่อเสริมสร้างความเข้มแข็งของระบบยุติธรรมชุมชน
- การกระจายการให้บริการภาครัฐทุกประเภทให้มีความครอบคลุมทั่วถึง ทั้งในเชิงปริมาณและคุณภาพ รวมทั้งการจัดสรรทรัพยากรให้มีการกระจายตัวอย่างเป็นธรรม
- การส่งเสริมความเท่าเทียมทางเพศและบทบาทสตรีในระดับการบริหาร และการตัดสินใจทั้งในระดับชาติและระดับท้องถิ่น

ยุทธศาสตร์ที่ ๓ การสร้างความเข้มแข็งทางเศรษฐกิจและ แข่งขันได้อย่างยั่งยืน

เป้าหมายที่ ๑ เศรษฐกิจขยายตัวอย่างมีเสถียรภาพและยั่งยืน

แนวทางการพัฒนาด้านการคลัง

- เพิ่มประสิทธิภาพกระบวนการงบประมาณของประเทศ
- พัฒนาการจัดเก็บรายได้ภาครัฐ
- ใช้มาตรการภาษีสร้างแรงจูงใจในการอนุรักษ์สิ่งแวดล้อม
- ปรับโครงสร้าง ฟื้นฟู และพัฒนาประสิทธิภาพรัฐวิสาหกิจที่มีปัญหาฐานะ การเงิน
- ลดความเสี่ยงทางการคลังจากภาระค่าใช้จ่ายด้านสวัสดิการสังคม

- กระจายอำนาจการปกครองทางการคลังให้แก่องค์กรปกครองส่วนท้องถิ่น
- ทบทวนบทบาทของส่วนราชการและรัฐวิสาหกิจ ในการจัดบริการ สาธารณะ แนวทางการพัฒนา ด้านการเงิน โดยเพิ่มประสิทธิภาพของระบบการเงินและสถาบันการเงิน ขยายการเข้าถึง บริการทางการเงิน พัฒนานวัตกรรมทางการเงินรูปแบบใหม่ๆ และเพิ่ม ประสิทธิภาพและเสถียรภาพของสถาบันการเงินเฉพาะกิจให้เป็นกลไก ที่สนับสนุนดำเนินนโยบายของรัฐบาลได้อย่างมีประสิทธิภาพ

เป้าหมายที่ ๒ การสร้างความเข้มแข็งให้เศรษฐกิจรายสาขา

แนวทางการพัฒนา

- การพัฒนาภาคการเกษตร โดยพัฒนาแหล่งน้ำ ขยายโอกาสในการเข้าถึง พื้นที่ทำกิน เสริมสร้างขีดความสามารถการผลิตในห่วงโซ่อุตสาหกรรม เกษตร เร่งขยายผลแนวคิดการทำเกษตรตามหลักปรัชญาของ เศรษฐกิจ พอเพียง และพัฒนาปัจจัยสนับสนุนในการบริหารจัดการภาคเกษตร
- การพัฒนาภาคอุตสาหกรรม โดยพัฒนาความเข้มแข็งของอุตสาหกรรม ศักยภาพปัจจุบัน และวางรากฐานการพัฒนาอุตสาหกรรมสำหรับอนาคต
- การพัฒนาภาคบริการและการท่องเที่ยว โดยเสริมสร้างขีดความสามารถ การแข่งขันในเชิงธุรกิจ ของภาคบริการให้เติบโตและสนับสนุนภาคการผลิต ส่งเสริมการลงทุนเพื่อการพัฒนาปัจจัยสนับสนุนภาคบริการและ การท่องเที่ยว และปรับโครงสร้างการบริหารจัดการด้านการท่องเที่ยว
- การพัฒนาภาคการค้าและการลงทุน เพื่อรองรับความเป็นชาติการค้า
- การพัฒนาปัจจัยสนับสนุนความสามารถในการแข่งขัน อาทิ ฝีมือ แรงงาน ระบบทรัพย์สินทาง ปัญญา และกฎระเบียบต่างๆ

ยุทธศาสตร์ที่ ๔ การเติบโตที่เป็นมิตรกับสิ่งแวดล้อมเพื่อ การพัฒนาอย่างยั่งยืน

เป้าหมายที่ ๑ เพิ่มพื้นที่ป่าไม้ และแก้ไขปัญหามลพิษทางดิน ของรัฐ

แนวทางการพัฒนา

- อนุรักษ์ฟื้นฟูทรัพยากรป่าไม้
- ใช้ประโยชน์ความหลากหลาย ทางชีวภาพอย่างยั่งยืน
- พัฒนาระบบบริหารจัดการ ที่ดินและแก้ไขการบุกรุกที่ดิน ของรัฐ
- คุ้มครองทรัพยากรทางทะเล และชายฝั่ง
- วางแผนบริหารจัดการทรัพยากรแร่

เป้าหมายที่ ๒ การใช้ประโยชน์ทรัพยากรน้ำในพื้นที่ ๒๕ กลุ่มนาของประเทศอย่างมั่นคง ปลอดภัยและเท่าเทียม

แนวทางการพัฒนา

- สนับสนุนให้มีแผนแม่บทการจัดการทรัพยากรน้ำแบบบูรณาการในระดับลุ่มน้ำทั้ง ๒๕ ลุ่มน้ำ
- ปรับปรุงประสิทธิภาพการบริหารจัดการทรัพยากรน้ำทั้งระบบอย่างยั่งยืน
- นำกระบวนการประเมินสิ่งแวดล้อมระดับยุทธศาสตร์มาใช้เป็นเครื่องมือในการบริหารจัดการ ทรัพยากรน้ำ
- สร้างความมั่นคงและเท่าเทียมด้านน้ำเพื่อการบริโภค อุปโภค และน้ำเพื่อ

เป้าหมายที่ ๓ สร้างคุณภาพสิ่งแวดล้อมที่ดี ลดมลพิษและผลกระทบต่อสุขภาพของประชาชนและระบบนิเวศ

แนวทางการพัฒนา

- เร่งรัดแก้ไขปัญหามลพิษทางอากาศ
- เพิ่มประสิทธิภาพการจัดการคุณภาพน้ำ และอากาศ

- พัฒนาโครงสร้างพื้นฐานเมืองเพื่อรองรับการเติบโตที่เป็นมิตรกับสิ่งแวดล้อม
- ส่งเสริมการผลิตและการบริโภคที่เป็นมิตรกับสิ่งแวดล้อม
- พัฒนาระบบการบริหารจัดการและกลไกแก้ไขปัญหาความขัดแย้งด้านทรัพยากร ธรรมชาติและสิ่งแวดล้อม อาทิ การประเมินสิ่งแวดล้อมระดับยุทธศาสตร์

เป้าหมายที่ ๔ เพิ่มศักยภาพในการลดการปล่อยก๊าซเรือนกระจก และเพิ่มขีดความสามารถในการปรับตัวต่อการเปลี่ยนแปลงสภาพภูมิอากาศ

แนวทางการพัฒนา

- ลดการปล่อยก๊าซเรือนกระจก และเพิ่มขีดความสามารถในการปรับตัวต่อการเปลี่ยนแปลงสภาพภูมิอากาศ
- บริหารจัดการเพื่อลดความเสี่ยงด้านภัยพิบัติ
- การพัฒนาความร่วมมือด้านสิ่งแวดล้อมระหว่างประเทศ

ยุทธศาสตร์ที่ ๕ ความมั่นคง

เป้าหมายที่ ๑ ปกป้องและเชิดชูสถาบันพระมหากษัตริย์ให้เป็นสถาบันหลักของประเทศตลอดไป

แนวทางการพัฒนา

- จัดกิจกรรมเชิดชูสถาบันพระมหากษัตริย์
- เสริมสร้างความมั่นคงและป้องกันการล່วงละเมิดสถาบันหลักของชาติ

เป้าหมายที่ ๒ ประเทศชาติมีความมั่นคงทุกมิติ และสังคมมีความสมานฉันท์เพิ่มขึ้น

แนวทางการพัฒนา

- สร้างความรู้และความเข้าใจเกี่ยวกับความคิดเห็นที่แตกต่างบนพื้นฐานสิทธิและหน้าที่ตามระบอบ

ประชาธิปไตย

เป้าหมายที่ ๓ พื้นที่จังหวัดชายแดนใต้มีเศรษฐกิจดีขึ้นและประชาชนมีสันติสุขและปลอดภัย

แนวทางการพัฒนา

• ขจัดความขัดแย้ง ลดความรุนแรง ตามแนวทาง “เข้าใจ เข้าถึง พัฒนา” พร้อมทั้งสร้างโอกาสในการพัฒนาเศรษฐกิจและสังคมในพื้นที่

เป้าหมายที่ ๔ ประเทศไทยสามารถรับมือกับภัยคุกคามและมีความสัมพันธ์ระหว่างประเทศเพิ่มขึ้น

แนวทางการพัฒนา

- พัฒนาศักยภาพและความพร้อมกำลังป้องกันประเทศและรักษาผลประโยชน์ของชาติ
- ดำเนินความสัมพันธ์กับต่างประเทศอย่างสมดุล

เป้าหมายที่ ๕ ความเสี่ยงจากการก่อการร้ายต่ำกว่าอันดับที่ ๒๐ และดัชนีเบอร์ต่ำกว่าอันดับที่ ๑๐ ของโลก

แนวทางการพัฒนา

- พัฒนาระบบงานด้านการข่าวกรอง ควบคู่กับการพัฒนาแผนหลักนิยามที่เกี่ยวข้องให้มีประสิทธิภาพ

เป้าหมายที่ ๖ สาธารณภัยต่างๆ มีแนวโน้มลดลง

แนวทางการพัฒนา

- พัฒนาระบบการแจ้งเตือน การป้องกัน การเผชิญเหตุ ในภาวะวิกฤติ

ยุทธศาสตร์ที่ ๖ การเพิ่มประสิทธิภาพการบริหารจัดการ ในภาครัฐและธรรมาภิบาลในสังคมไทย

เป้าหมายที่ ๑ เพิ่มประสิทธิภาพการบริหารจัดการภาครัฐ และประสิทธิภาพการประกอบธุรกิจให้อยู่ในอันดับสองของอาเซียน

แนวทางการพัฒนา

- ปรับปรุงโครงสร้างหน่วยงาน บทบาท ภารกิจ และคุณภาพบุคลากรภาครัฐ ให้มีความโปร่งใส ทันสมัย คล่องตัว มีขนาดที่เหมาะสม เกิดความคุ้มค่า
- ปรับปรุงกระบวนการงบประมาณ และสร้างกลไกในการติดตามตรวจสอบการเงินการคลังภาครัฐ เพื่อให้การจัดสรรและการใช้จ่ายมีประสิทธิภาพ
- เพิ่มประสิทธิภาพและยกระดับการให้บริการสาธารณะให้ได้มาตรฐานสากล

เป้าหมายที่ ๒ เพิ่มจำนวนองค์กรปกครองส่วนท้องถิ่นที่มีการบริหารจัดการที่ดี

แนวทางการพัฒนา

- เร่งทบทวนการกระจายอำนาจการถ่ายโอนภารกิจเรื่องการศึกษาและสาธารณสุข
- พัฒนาความรู้ความสามารถของบุคลากร
- เพิ่มความคล่องตัวในการบริหารจัดการ และปรับปรุงระบบบริหารจัดการรายได้และเงินอุดหนุนของท้องถิ่น

เป้าหมายที่ ๓ เพิ่มคะแนนดัชนีภาพลักษณ์คอร์รัปชันให้อยู่สูงกว่าร้อยละ ๕๐

แนวทางการพัฒนา

- ปลุกฝังให้คนไทยไม่โกง
- ป้องกันการทุจริต โดยอุดช่องโหว่ของกฎหมายในการต่อต้านการทุจริต
- วางระบบและกระบวนการจัดการต่อกรณีทุจริตให้มีประสิทธิภาพ

เป้าหมายที่ ๔ ลดข้อร้องเรียนของประชาชนที่ไม่ได้รับการอำนวยความสะดวกอย่างเสมอภาค เป็นธรรม

แนวทางการพัฒนา

- ปฏิรูปกฎหมายและกระบวนการยุติธรรมให้มีความทันสมัย เป็นธรรม และสอดคล้องกับข้อบังคับสากลหรือข้อตกลงระหว่างประเทศ

ยุทธศาสตร์ที่ ๗ การพัฒนาโครงสร้างพื้นฐานและ ระบบโลจิสติกส์

เป้าหมายที่ ๑ การพัฒนาโครงสร้างพื้นฐานและระบบโลจิสติกส์ในภาพรวม

แนวทางการพัฒนา

- พัฒนาระบบขนส่งทางราง ขนส่งสาธารณะในเขตเมือง โครงข่ายทางถนนระบบขนส่งทางอากาศ และระบบขนส่งทางน้ำ

เป้าหมายที่ ๒ การพัฒนาโครงสร้างพื้นฐานด้านระบบคมนาคม

แนวทางการพัฒนา

- สนับสนุนการพัฒนาอุตสาหกรรมต่อเนื่องที่เกิดจากลงทุนด้านโครงสร้างพื้นฐาน และพัฒนาระบบการกำกับดูแลในระบบขนส่ง

เป้าหมายที่ ๓ การพัฒนาระบบโลจิสติกส์

แนวทางการพัฒนา

- พัฒนาและยกระดับมาตรฐานระบบบริหารจัดการโลจิสติกส์และโซ่อุปทาน ระบบการอำนวยความสะดวกทางการค้า และบริหารจัดการระบบติดตามประเมินผลการพัฒนาระบบโลจิสติกส์ ของประเทศ

เป้าหมายที่ ๔ การพัฒนาด้านพลังงาน

แนวทางการพัฒนา

- ส่งเสริมการอนุรักษ์พลังงานและเพิ่มประสิทธิภาพการใช้พลังงาน
- จัดหาพลังงานให้เพียงพอต่อความต้องการใช้ และสร้างความมั่นคงทางพลังงาน

- เพิ่มศักยภาพการบริหารจัดการ การผลิต และการใช้พลังงานทดแทนและพลังงานสะอาด
- ส่งเสริมให้ประเทศไทยเป็นศูนย์กลางพลังงานและเพิ่มโอกาสของไทยในการพัฒนาพลังงานใน

ภูมิภาคอาเซียน

เป้าหมายที่ ๕ การพัฒนาเศรษฐกิจดิจิทัล

แนวทางการพัฒนา

- พัฒนาและปรับปรุงโครงสร้าง พื้นฐานโทรคมนาคมของประเทศ ให้ทั่วถึงและมีประสิทธิภาพ
- ส่งเสริมการใช้เทคโนโลยีดิจิทัล ในการสร้างมูลค่าเพิ่มทางธุรกิจ
- ส่งเสริมนวัตกรรม การวิจัยและพัฒนาอุตสาหกรรมดิจิทัลและเทคโนโลยีอวกาศของไทยพัฒนา

ความรู้และทักษะของประชาชน

- สร้างความมั่นคงปลอดภัยทางไซเบอร์

เป้าหมายที่ ๖ การพัฒนาสาธารณูปการ (น้ำประปา)

แนวทางการพัฒนา

- พัฒนาระบบน้ำประปาให้ครอบคลุมและทั่วถึง
- บริหารจัดการการใช้น้ำอย่างมีประสิทธิภาพและการสร้างนวัตกรรม
- เร่งรัดการลดอัตราการสูญเสียในเชิงรุกควบคู่กับการบำรุงรักษาเชิงป้องกันของระบบประปาทั่วประเทศ
- เร่งปรับปรุงโครงสร้างการบริหารกิจการประปา

ยุทธศาสตร์ที่ ๘ วิทยาศาสตร์ เทคโนโลยี วิจัย และ นวัตกรรม

เป้าหมายที่ ๑ เพิ่มสัดส่วนค่าใช้จ่ายการลงทุนเพื่อการวิจัยและพัฒนาสู่ร้อยละ ๑.๕ ของ GDP และมีสัดส่วนการลงทุนวิจัยและพัฒนาของภาคเอกชนต่อภาครัฐเป็น ๗๐:๓๐

แนวทางการพัฒนา

- เร่งส่งเสริมให้เกิดสังคมนวัตกรรม และผลักดันงานวิจัยสู่การใช้ประโยชน์ โดยเสริมสร้างนวัตกรรมภาคธุรกิจ พัฒนานวัตกรรมภาครัฐและภาคสังคม ตลอดจนผลักดันงานวิจัยสู่นวัตกรรมเพื่อให้เกิดประโยชน์คุ้มค่า
- พัฒนาสภาวะแวดล้อมของการพัฒนาวิทยาศาสตร์ เทคโนโลยี วิจัย และนวัตกรรม

เป้าหมายที่ ๒ เพิ่มจำนวนบุคลากรด้านการวิจัยและพัฒนาเป็น ๒๕ คนต่อประชากร ๑๐,๐๐๐ คน

แนวทางการพัฒนา

- เร่งการผลิตบุคลากรสายวิทยาศาสตร์และเทคโนโลยีให้พอเพียงและสอดคล้องกับความต้องการในอนาคต เร่งสร้างนักวิจัยมืออาชีพ
- พัฒนาศักยภาพนักวิจัยให้มีทั้งความรู้และความเข้าใจในเทคโนโลยี
- พัฒนาเส้นทางความก้าวหน้าในสายอาชีพของบุคลากรวิจัยทั้งในหน่วยงานภาครัฐและเอกชน
- ดึงดูดบุคลากรผู้เชี่ยวชาญ นักวิจัย และนักวิทยาศาสตร์ในต่างประเทศ ให้มาทำงานในประเทศไทย
- ส่งเสริมระบบการเรียนการสอนที่เชื่อมโยงระหว่างวิทยาศาสตร์ เทคโนโลยี วิศวกรรมศาสตร์ และคณิตศาสตร์
- ส่งเสริมการเรียนรู้สู่การเป็นผู้ประกอบการ
- พัฒนาตลาดรองรับงานสำหรับบุคลากรวิจัย

เป้าหมายที่ ๓ เพิ่มอันดับความสามารถการแข่งขันโครงสร้างพื้นฐานด้านวิทยาศาสตร์และด้านเทคโนโลยี จัดโดย IMD ให้อยู่ในลำดับ ๑ ใน ๓๐

แนวทางการพัฒนา

- ปรับปรุงและพัฒนาระบบรองรับเทคโนโลยีสำคัญ ๆ ให้เกิดประสิทธิภาพ

ขึ้น

- ส่งเสริมการพัฒนาาระบบคุณภาพและมาตรฐาน
 - สนับสนุนให้ต่างชาติเข้ามาลงทุนจัดตั้งศูนย์วิจัยพัฒนาในประเทศ
 - สนับสนุนเครื่องมือทางการเงินใหม่ ๆ และหลากหลายเพื่อเป็นกลไกระดมทุน
 - เร่งพัฒนาและประชาสัมพันธ์ศูนย์แห่งความเป็นเลิศทางวิทยาศาสตร์และเทคโนโลยี และอุทยานวิทยาศาสตร์ทั้งส่วนกลางและภูมิภาค
 - สนับสนุนให้เกิดการทำงานและแบ่งปันทรัพยากรด้านอุปกรณ์ เครื่องมือ และห้องปฏิบัติการ ทดลองระหว่างสถาบันวิจัย สถาบันการศึกษา ภาครัฐ และภาคเอกชน
- ยุทธศาสตร์ที่ ๙ การพัฒนาภูมิภาค เมือง และพื้นที่เศรษฐกิจ
- เป้าหมายที่ ๑ ช่องว่างรายได้ระหว่างภาคลดลง และมีการกระจายรายได้ของประชาชนอย่างเป็นธรรมมาก

แนวทางการพัฒนา

- พัฒนาการท่องเที่ยวให้มีคุณภาพและความยั่งยืน / ยกกระดับการท่องเที่ยวสู่นานาชาติ / เสริมสร้างมาตรฐานสินค้าและธุรกิจบริการด้านการท่องเที่ยว
- พัฒนาประสิทธิภาพการผลิตทางการเกษตร
- พัฒนาอุตสาหกรรมเกษตรแปรรูปไปสู่ผลิตภัณฑ์ที่มีมูลค่าเพิ่มสูง
- พื้นฟูทรัพยากรธรรมชาติและสิ่งแวดล้อม / วางระบบป้องกันและแก้ไขปัญหาความเสื่อมโทรม
- เพิ่มประสิทธิภาพการบริหารจัดการน้ำเพื่อการพัฒนาที่ยั่งยืน
- พัฒนาระบบการดูแลผู้สูงอายุ
- ยกย่องฐานเศรษฐกิจอุตสาหกรรม

เป้าหมายที่ ๒ เมืองศูนย์กลางของจังหวัดเป็นเมืองน่าอยู่และปลอดภัย สิ่งแวดล้อมดี เศรษฐกิจดี และการเดินทางสะดวก

แนวทางการพัฒนา

- **พัฒนาเมืองหลัก** พัฒนาสภาพแวดล้อมเมืองศูนย์กลางของจังหวัดให้เป็นเมืองน่าอยู่และปลอดภัย พัฒนาระบบขนส่งสาธารณะในเขตเมือง รักษาอัตลักษณ์ของเมือง เพิ่มประสิทธิภาพการบริหารจัดการเมือง
- **พัฒนาเมืองสำคัญ** อาทิ กรุงเทพฯ เมืองปริมณฑล ขอนแก่น นครราชสีมา ภูเก็ต หาดใหญ่ และเมืองใหม่บริเวณชุมทางเชื่อมโยงการขนส่งระบบรางที่เกิดขึ้นใหม่ที่สำคัญ

เป้าหมายที่ ๓ พื้นที่ฐานเศรษฐกิจหลักมีระบบการผลิตที่เป็นมิตรต่อสิ่งแวดล้อม

แนวทางการพัฒนา

- เร่งรัดการแก้ปัญหามลพิษและสิ่งแวดล้อมในพื้นที่เศรษฐกิจหลักให้เกิดผลในทางปฏิบัติอย่างเป็นรูปธรรม
- สนับสนุนการพัฒนาอุตสาหกรรมที่เป็นมิตรต่อสิ่งแวดล้อมในพื้นที่ฐานเศรษฐกิจหลัก
- พัฒนาโครงสร้างพื้นฐานและคุณภาพบริการสังคมเพื่อรองรับการดูแลคุณภาพชีวิตประชาชนและการเป็นฐานเศรษฐกิจหลักของประเทศ

เป้าหมายที่ ๔ พื้นที่เศรษฐกิจใหม่บริเวณชายแดนมีการพัฒนาที่เกิดผลเป็นรูปธรรม

แนวทางการพัฒนา

- ส่งเสริมและอำนวยความสะดวกการลงทุนในพื้นที่เขตพัฒนาเศรษฐกิจพิเศษชายแดน
- สนับสนุนการพัฒนากิจกรรมเศรษฐกิจที่สอดคล้องกับศักยภาพของพื้นที่และยกระดับกิจกรรมทางเศรษฐกิจในพื้นที่
- ส่งเสริมให้ภาคประชาชนและภาคีการพัฒนาที่เกี่ยวข้องเข้ามามีส่วนร่วมและได้รับประโยชน์จากการพัฒนา

- บริหารจัดการทรัพยากรธรรมชาติและสิ่งแวดล้อมในพื้นที่เศรษฐกิจพิเศษชายแดน

ยุทธศาสตร์ที่ ๑๐ การต่างประเทศ ประเทศเพื่อนบ้าน และ ภูมิภาค

เป้าหมายที่ ๑ ประเทศไทยมีบทบาทนำในภูมิภาคทั้งด้านโลจิสติกส์ การค้า การบริการและการลงทุน
แนวทางการพัฒนา

- เร่งพัฒนาความเชื่อมโยงด้านการคมนาคมขนส่ง โลจิสติกส์ และโทรคมนาคม ภายใต้ความร่วมมือระดับอนุภูมิภาคและภูมิภาคอาเซียน

เป้าหมายที่ ๒ ประเทศไทยเป็นศูนย์กลางการกระจายความเจริญในภูมิภาคเอเชียกลุ่มอาเซียนและอนุภูมิภาค

แนวทางการพัฒนา

- พัฒนาและส่งเสริมให้ไทยเป็นฐานของการประกอบธุรกิจและการบริการและการลงทุนที่มีสมรรถนะสูงและเป็นที่ยอมรับในภูมิภาค

เป้าหมายที่ ๓ ระบบห่วงโซ่มูลค่าในอนุภูมิภาค และภูมิภาคอาเซียน มีความเชื่อมโยงกัน เพื่อรองรับการพัฒนาเศรษฐกิจอย่างต่อเนื่อง

แนวทางการพัฒนา

- ส่งเสริม Outward Investment เพื่อขยายฐานการผลิต การค้าการบริการ ของผู้ประกอบการไทยสร้างผลตอบแทนจากเงินทุนและ know how ของไทย และพัฒนาประเทศไทยไปสู่การเป็นชาติการค้า (Trading Nation)

เป้าหมายที่ ๔ ไทยมีภาพลักษณ์ที่ดี เป็นที่เชื่อมั่นของนานาชาติในฐานะประเทศที่มาตรฐานดำเนินการต่าง ๆ เป็นไปตามมาตรฐานสากลและบรรทัดฐานระหว่างประเทศ

แนวทางการพัฒนา

- มุ่งเปิดประตูการค้าและพัฒนาความร่วมมือกับประเทศเพื่อนบ้านในลักษณะหุ้นส่วนทางยุทธศาสตร์ (Strategic Partner) ทั้งในระดับอนุภูมิภาคและภูมิภาคที่มีความเสมอภาคกัน

เป้าหมายที่ ๕ ไทยเป็นหุ้นส่วนการพัฒนาที่สำคัญทั้งในระดับอนุภูมิภาคและภูมิภาค โดยมีส่วนร่วมสำคัญในการกำหนดบรรทัดฐานระหว่างประเทศ

แนวทางการพัฒนา

- การสร้างความเป็นหุ้นส่วนการพัฒนา กับประเทศในอนุภูมิภาค ภูมิภาค และนานาชาติ

- การเข้าร่วมเป็นภาคีความร่วมมือระหว่างประเทศระหว่างภูมิภาค

เป้าหมายที่ ๖ ภาคเอกชนไทยมีเครือข่ายและองค์ความรู้ที่ส่งเสริมขีดความสามารถในการแข่งขัน การขยายตลาด ทั้งตลาดเดิมและตลาดใหม่

แนวทางการพัฒนา

- บูรณาการความร่วมมือของหน่วยงานต่าง ๆ ภายในประเทศและภารกิจด้านการต่างประเทศ

๑.๓ แผนพัฒนาภาค/แผนพัฒนากลุ่มจังหวัด/แผนพัฒนาจังหวัด

ยุทธศาสตร์การพัฒนากลุ่มจังหวัดภาคใต้ชายแดน พ.ศ. ๒๕๕๗ – ๒๕๖๐ (ฉบับทบทวน)

วิสัยทัศน์: “ประตูการค้าชายแดน การท่องเที่ยว สู่อาเซียน”

กลุ่มจังหวัดภาคใต้ชายแดน ซึ่งมีจังหวัดสงขลาเป็นศูนย์กลางเศรษฐกิจการศึกษา การคมนาคม การบริการ และการท่องเที่ยว มีจังหวัดในกลุ่มเป็นเครือข่ายที่จะสนับสนุน และเชื่อมโยงในเรื่องดังกล่าว โดยกำหนดให้กลุ่มจังหวัด เป็นประตูการค้า การลงทุน การท่องเที่ยว โดยมีเป้าหมายจะเป็นทางผ่านหรือทางเข้า รวมทั้งเป็นศูนย์รวมในแหล่งความรู้ วิธีการที่จะช่วยในเรื่องการค้า การลงทุนที่สำคัญกับกลุ่มจังหวัด ในภูมิภาคและประเทศในกลุ่มอาเซียน เนื่องจากกลุ่มจังหวัดภาคใต้ชายแดนมีด่านชายแดนถึง ๙ ด่าน ปี ๒๕๕๖ มีมูลค่าส่งออกประมาณ ๒๘๗,๘๘๙ ล้านบาท

บาทต่อปี กว่าร้อยละ ๙๐ เป็นมูลค่าผ่านแดน ด้านสะเตาและด้านปาดังเบซาร์ และมีมูลค่าผลิตภัณฑ์ มวลรวมภาค
 เกษตร ปี ๒๕๕๕ จำนวน ๖๘,๕๖๘ ล้านบาท คิดเป็นร้อยละ ๒๘.๐๒ ผลิตภัณฑ์มวลรวมทั้งหมดเป็นต้น ประกอบกับ
 กลุ่มจังหวัดมีแหล่งท่องเที่ยวที่เป็นธรรมชาติและวัฒนธรรมที่เป็นเอกลักษณ์เฉพาะท้องถิ่น เป็นจำนวนมาก จึงได้ปรับ
 วิสัยทัศน์กลุ่มจังหวัดภาคใต้ชายแดน จากเดิม “ศูนย์กลางการพัฒนายางพารา ฮาลาล และการท่องเที่ยว สู่อาเซียน”
 เป็น “ประตูการค้าชายแดน การท่องเที่ยว สู่อาเซียน”

➤ เป้าประสงค์ ตัวชี้วัด และค่าเป้าหมาย :

เป้าประสงค์รวม	ตัวชี้วัด/เป้าหมาย รวม ๔ ปี	ข้อมูลค่าฐาน	เป้าหมายรายปี			
			๒๕๕๗	๒๕๕๘	๒๕๕๙	๒๕๖๐
ผลิตภัณฑ์มวลรวมของ กลุ่มจังหวัดภาคใต้ ชายแดน (GRP)มี มูลค่าเพิ่มขึ้น	อัตราขยายตัวมูลค่า ผลิตภัณฑ์กลุ่มจังหวัดฯ เพิ่มขึ้น ๑๐ %	๒.๑๗ % (ค่าเฉลี่ยปี ๒๕๕๑- ๒๕๕๔)	๒.๕ %	๕ %	๗.๕ %	๑๐ %
	รายได้การท่องเที่ยว เพิ่มขึ้น ๑๐%	๔๘,๕๘๖ ล้านบาท (ปี ๕๖)	๒.๕%	๕ %	๗.๕%	๑๐ %

➤ **ประเด็นยุทธศาสตร์**

การขับเคลื่อนแผนพัฒนากลุ่มจังหวัดภาคใต้ชายแดนให้เป็นไปตามนโยบายและหลักเกณฑ์ วิธีการที่ ก.น.จ.
 กำหนดอย่างมีประสิทธิภาพและประสิทธิผล กลุ่มจังหวัดภาคใต้ชายแดนจึงได้กำหนดยุทธศาสตร์การพัฒนา
 ไว้ ๔ ยุทธศาสตร์ โดยเรียงตามลำดับความสำคัญดังนี้

ประเด็นยุทธศาสตร์ที่ ๑: พัฒนาการเพิ่มประสิทธิภาพการผลิตและกระบวนการสร้างมูลค่าเพิ่มสินค้า
 ยางพารา และการตลาดอย่างเป็นระบบครบวงจร

ประเด็นยุทธศาสตร์ที่ ๒: ส่งเสริมและพัฒนาการท่องเที่ยวเชิงธรรมชาติและวัฒนธรรม

ประเด็นยุทธศาสตร์ที่ ๓: ส่งเสริมและพัฒนา การค้าการลงทุน และระบบโลจิสติกส์ รองรับประชาคมอาเซียน

ประเด็นยุทธศาสตร์ที่ ๔: พัฒนาศินค้าและบริการฮาลาลให้มีมูลค่าเพิ่ม และสอดคล้องกับความต้องการ
 ของตลาด

ประเด็นยุทธศาสตร์ที่ ๑: พัฒนาการเพิ่มประสิทธิภาพการผลิตและกระบวนการสร้างมูลค่าเพิ่มสินค้า
 ยางพารา และการตลาดอย่างเป็นระบบครบวงจร

เป้าประสงค์เชิง ยุทธศาสตร์	ตัวชี้วัด/เป้าหมาย รวม ๔ ปี	ข้อมูลค่าฐาน	เป้าหมายรายปี			
			๒๕๕๗	๒๕๕๘	๒๕๕๙	๒๕๖๐
ผลผลิตยางพารา และผลิตภัณฑ์ ยางมีมูลค่าเพิ่ม ขึ้น	๑.ผลผลิตยางพารา เพิ่มขึ้น ๑๐ กก./ไร่	๒๘๔ กก./ไร่/ปี (ปี ๕๕)	๒	๔	๗	๑๐
	๒. ปริมาณการแปรรูป ยางพาราเป็นผลิตภัณฑ์ ขั้นต้นของสถาบัน เกษตรกรเพิ่มขึ้นร้อยละ ๑๐	กำลังการผลิตจำนวน ๙๔๙,๗๔๖ ตัน/ปี (ปี ๕๒-๕๔)	๒.๕%	๕ %	๗.๕%	๑๐ %

กลยุทธ์

จากการวิเคราะห์ปัญหาด้านยางพารา ได้จัดลำดับความสำคัญของกลยุทธ์ ดังนี้

- ส่งเสริมผลิตต้นตอพื้นเมือง แปลงจำหน่ายพันธุ์มาตรฐาน การบริหารจัดการ และเพิ่มความรู้แก่เกษตรกร หรือผู้ประกอบการเพื่อเพิ่มผลผลิต
- เพิ่มประสิทธิภาพ และพัฒนาศักยภาพสถาบันเกษตรกร กลุ่มเครือข่าย ผู้ประกอบการทุกระดับของยาง และผลิตภัณฑ์ยางให้มีความสามารถในการแข่งขัน
- ส่งเสริมและพัฒนากการปรับเปลี่ยนกระบวนการผลิต การแปรรูป ยาง/ไม้ยางพาราและผลิตภัณฑ์ยางให้ได้มาตรฐาน และส่งเสริมช่องทางการตลาด
- ส่งเสริมการวิจัยและพัฒนานวัตกรรม เทคโนโลยีและเผยแพร่องค์ความรู้ในการเพิ่มมูลค่ายางและผลิตภัณฑ์ยาง
- พัฒนาและปรับปรุงโครงสร้างพื้นฐาน แหล่งทรัพยากร เพื่อสนับสนุนการเพิ่มมูลค่ายางและผลิตภัณฑ์ยาง และจัดตั้งเมืองยาง (Rubber City)

ประเด็นยุทธศาสตร์ที่ ๒ :ส่งเสริมและพัฒนากการท่องเที่ยวเชิงธรรมชาติและวัฒนธรรม

เป้าประสงค์เชิงยุทธศาสตร์	ตัวชี้วัด/เป้าหมายรวม ๔ ปี	ข้อมูลค่าฐาน	เป้าหมายรายปี			
			๒๕๕๗	๒๕๕๘	๒๕๕๙	๒๕๖๐
รายได้จากการท่องเที่ยวของกลุ่มจังหวัดเพิ่มขึ้น	๑.รายได้การท่องเที่ยวเพิ่มขึ้น ๑๐%	๔๘,๕๘๖ ล้านบาท (ปี ๕๖)	๒.๕%	๕ %	๗.๕%	๑๐ %
	๒. จำนวนแหล่งท่องเที่ยวที่ได้รับการพัฒนาให้เป็นภูมิอัตลักษณ์ของกลุ่มจังหวัดเพิ่มขึ้น ๔๐ แหล่ง	แหล่งท่องเที่ยวได้รับการพัฒนาจำนวน ๒๐ แหล่ง (ปี ๕๗)	๑๐	๒๐	๓๐	๔๐

กลยุทธ์

จากการวิเคราะห์ปัญหาด้านการท่องเที่ยว ได้จัดลำดับความสำคัญของกลยุทธ์ ดังนี้

- พัฒนาการบริหารจัดการการท่องเที่ยวอย่างเป็นระบบ และเป็นมิตรกับสิ่งแวดล้อม
- พัฒนาระบบตลาดและประชาสัมพันธ์สร้างแรงจูงใจให้เกิดการท่องเที่ยวในพื้นที่
- พัฒนาแหล่งท่องเที่ยว สินค้า และบริการให้เป็นภูมิอัตลักษณ์ของกลุ่มจังหวัด
- พัฒนาและส่งเสริมการท่องเที่ยวชายแดนเชิงวัฒนธรรม

ประเด็นยุทธศาสตร์ที่ ๓ :ส่งเสริมและพัฒนา การค้าการลงทุน และระบบโลจิสติกส์ รองรับประชาคมอาเซียน

เป้าประสงค์เชิงยุทธศาสตร์	ตัวชี้วัด/เป้าหมายรวม ๔ ปี	ข้อมูลค่าฐาน	เป้าหมายรายปี			
			๒๕๕๗	๒๕๕๘	๒๕๕๙	๒๕๖๐
๑. โครงสร้างพื้นฐานทางเศรษฐกิจ ระบบโลจิสติกส์ได้รับการปรับปรุงและพัฒนาอย่างเป็นระบบ	๑. อัตราการขยายตัวมูลค่าการค้าผ่านด่านศุลกากรชายแดนเพิ่มขึ้นร้อยละ ๔๐	มูลค่าการค้าผ่านด่านศุลกากรชายแดน ๕๐๑,๒๗๘ ล้านบาท (ปี ๕๖)	๑๐ %	๒๐ %	๓๐ %	๔๐ %
๒. ทรัพยากรมนุษย์ได้รับการพัฒนาและเพิ่มขีดความสามารถในการแข่งขัน เพื่อเข้าสู่ประชาคมเศรษฐกิจอาเซียน	๒.สามารถลดอัตราการว่างงานของผู้มีงานทำร้อยละ ๕๐	คนว่างงาน ๓๐,๔๘๐ คน (ปี ๕๔)	๒๐ %	๓๐ %	๔๐ %	๕๐ %

กลยุทธ์

จากการวิเคราะห์ปัญหาด้านโลจิสติกส์ ได้จัดลำดับความสำคัญของกลยุทธ์ ดังนี้

- ๑.ปรับปรุงและพัฒนาโครงข่ายคมนาคม ระบบโลจิสติกส์ ระบบป้องกันและบรรเทาอุทกภัยให้มีประสิทธิภาพสูงสุด
- ๒.พัฒนาด่านชายแดน/เมืองชายแดน /เขตเศรษฐกิจ ให้สามารถรองรับเขตพัฒนาเศรษฐกิจพิเศษและการค้าชายแดน
- ๓.ฟื้นฟูทรัพยากรธรรมชาติและสิ่งแวดล้อมที่เสื่อมโทรมให้มีประสิทธิภาพสามารถลดปัญหามลพิษในพื้นที่อย่างยั่งยืน
- ๔.พัฒนาและเพิ่มศักยภาพทรัพยากรมนุษย์ เพื่อรองรับประชาคมเศรษฐกิจอาเซียน
๕. ส่งเสริมอุตสาหกรรมสนับสนุน (Supporting Industry) และอุตสาหกรรมต่อเนื่อง (Linkage Industry) ให้มีความเข้มแข็ง

ประเด็นยุทธศาสตร์ที่ ๔ : พัฒนาสินค้าและบริการฮาลาลให้มีมูลค่าเพิ่มและสอดคล้องกับความต้องการของตลาด

เป้าประสงค์เชิงยุทธศาสตร์	ตัวชี้วัด/เป้าหมายรวม ๔ ปี	ข้อมูลค่าฐาน	เป้าหมายรายปี			
			๒๕๕๗	๒๕๕๘	๒๕๕๙	๒๕๖๐
พัฒนาสินค้าและบริการฮาลาลให้ได้มาตรฐานของอาเซียน	๑. สินค้าและบริการที่ผ่านการรับรองมาตรฐานฮาลาลเพิ่มขึ้น ๔๐ ผลิตภัณฑ์	ผลิตภัณฑ์ได้รับรองมาตรฐานฮาลาล จำนวน ๑๐ ผลิตภัณฑ์/ปี (ปี ๕๖)	๑๐	๒๐	๓๐	๔๐

จากการวิเคราะห์ปัญหาด้านฮาลาล ได้จัดลำดับความสำคัญของกลยุทธ์ ดังนี้

๑. พัฒนาโครงสร้างพื้นฐานเพื่อรองรับและสนับสนุนการขยายตัวของธุรกิจฮาลาล อย่างเป็นระบบ
๒. ส่งเสริม พัฒนา เชื่อมโยงเพื่อยกระดับและปรับปรุงทั้งเชิงปริมาณ และคุณภาพของวัตถุดิบเพื่อรองรับการขยายตัวด้านฮาลาล
๓. ส่งเสริมพัฒนาสินค้าและบริการเชื่อมโยงเพื่อยกระดับและปรับปรุงทั้งเชิงปริมาณ และคุณภาพของวัตถุดิบเพื่อสร้างมูลค่าเพิ่ม
๔. ส่งเสริมและสร้างความเข้มแข็งขององค์กรและผู้ประกอบการ ในการขับเคลื่อนยุทธศาสตร์ฮาลาล
๕. เพิ่มช่องทางการจำหน่ายและการกระจายสินค้าฮาลาลสู่ตลาดทั้งในและต่างประเทศ

ยุทธศาสตร์การพัฒนาจังหวัด พ.ศ. ๒๕๕๗ – ๒๕๖๐ (ฉบับทบทวน)

วิสัยทัศน์จังหวัดสตูล (Vision)

“เมืองท่องเที่ยวอุทยานธรณีโลกเชิงนิเวศ เศรษฐกิจมั่งคั่ง สังคมน่าอยู่ประตูสู่อาเซียน”

นิยามของวิสัยทัศน์ ดังนี้

๑) ท่องเที่ยวอุทยานธรณีโลกเชิงนิเวศอุทยานธรณี (Geopark) หมายถึง พื้นที่ประกอบด้วยแหล่งอนุรักษ์ธรณีวิทยา แหล่งธรณีวิทยาหรือแหล่งอนุรักษ์ธรณีวิทยาที่เป็นที่รู้จักหรือมีชื่อเสียง เป็นแหล่งท่องเที่ยวธรณีวิทยา และแหล่งธรณีวิทยา ทรัพยากรธรรมชาติและนิเวศวิทยา รวมทั้งแหล่งโบราณคดี เมืองเก่า และประเพณีวัฒนธรรมวิถีชีวิต ท้องถิ่นเมืองเก่า โดยนำทรัพยากรเหล่านี้มาบริหารจัดการ สร้างเรื่องราวเพื่อส่งเสริมการท่องเที่ยว และผลักดันให้ชุมชนท้องถิ่นมีรายได้ โดยมีกระบวนการเรียนรู้ร่วมกันของผู้ที่เกี่ยวข้อง ภายใต้การจัดการอย่างมีส่วนร่วมของท้องถิ่น เพื่อมุ่งเน้นให้เกิดจิตสำนึก ต่อการรักษาระบบนิเวศและอนุรักษ์ทรัพยากรอย่างยั่งยืน สามารถสร้างรายได้ให้กับจังหวัดและประเทศชาติได้อย่างมั่นคงซึ่งจังหวัดสตูล ได้ประกาศเป็นอุทยานธรณีระดับจังหวัด เมื่อวันที่ ๑๔ สิงหาคม ๒๕๕๗ ในชื่ออุทยานธรณีสตูล (Satun Geopark) เพื่อผลักดันไปสู่ระดับประเทศในปี ๒๕๕๘ และระดับโลกภายในปี ๒๕๖๐ เป็นเครือข่ายอุทยานธรณีระดับโลก (Global Geopark) ต่อไป

๒) เศรษฐกิจมั่งคั่ง (Prosperity) เศรษฐกิจที่มีการเจริญเติบโต อย่างต่อเนื่อง มั่นคง ยั่งยืน บนฐานของการผลิตที่มีศักยภาพในท้องถิ่น และเห็นถึงโอกาสของการขยายฐานเศรษฐกิจในอนาคตสู่การเป็นจังหวัดที่ประสบความสำเร็จในการยกระดับคุณภาพความเป็นอยู่ของประชาชนให้กินดีอยู่ดี มั่งมีศรีสุข

๓) สังคมน่าอยู่ประชาชนได้รับการของรัฐด้านสุขภาพอย่างทั่วถึง การศึกษาผ่านเกณฑ์มาตรฐาน แรงงานได้รับการพัฒนาทักษะฝีมือ ผู้สูงอายุ ผู้พิการ ผู้ด้อยโอกาสมีรายได้ ภายใต้การมีส่วนร่วมของชุมชน โดยการสร้างภูมิคุ้มกันในการป้องกันและแก้ไขปัญหาเสพติด และอยู่ในสิ่งแวดล้อมที่ดี

๔) ประตูสู่อาเซียน เป็นการเปิดเส้นทางเชื่อมโยงประเทศไทยไปสู่อาเซียนทางตอนใต้ เนื่องจากสตูลมีจุดแข็งด้านภูมิศาสตร์ของการเป็นพื้นที่รอยต่อพื้นที่หนึ่งระหว่างประเทศไทยกับมาเลเซีย ซึ่งสามารถเดินทางเชื่อมต่อไปถึงสิงคโปร์ และอินโดนีเซียได้ เมื่อเปิดประชาคมเศรษฐกิจอาเซียน (ASEAN Economic Community: AEC) สตูลจะกลายเป็นอีกช่องทางที่สำคัญของไทยสู่กลุ่มประเทศเขตเศรษฐกิจสามฝ่าย (Indonesia – Malaysia – Thailand Growth Triangle : IMT – GT) และเส้นทางนี้มีศักยภาพที่จะขยายการเชื่อมโยงไปสู่พม่าและจีนต่อไปได้ สิ่งเหล่านี้จะเป็นโอกาสในการสร้างความสัมพันธ์ด้านต่าง ๆ กับประเทศในอาเซียน โดยเฉพาะการสร้างมูลค่าเพิ่มทางเศรษฐกิจให้กับจังหวัดสตูลและประเทศไทยได้อย่างมีนัยยะสำคัญ

พันธกิจ (Mission)

๑. พัฒนาศักยภาพด้านการท่องเที่ยวของจังหวัดให้เป็นการท่องเที่ยวเชิงนิเวศที่ได้มาตรฐานและเป็นมิตรกับสิ่งแวดล้อมภายใต้กระบวนการมีส่วนร่วมของทุกภาคส่วน

๒. เสริมสร้างความเข้มแข็งให้เกษตรกร โดยพัฒนาองค์ความรู้ ส่งเสริมการร่วมกลุ่มสถาบันเกษตรกร และพัฒนาระบบการผลิตและการเพิ่มมูลค่าสินค้าเกษตร

๓. ยกระดับคุณภาพชีวิตของประชาชน ให้ได้รับบริการสุขภาพอย่างมีมาตรฐานและทั่วถึง พัฒนาศักยภาพการศึกษาให้มีคุณภาพ ส่งเสริมอาชีพและยกระดับฝีมือแรงงาน สร้างโอกาสในการเข้าถึงการคุ้มครองทางสังคม ป้องกันและปราบปรามยาเสพติด และเสริมสร้างความมั่นคงชายแดน

๔. เพิ่มศักยภาพด้านการคมนาคมขนส่ง และระบบโลจิสติกส์ให้มีความสะดวก ปลอดภัย มีมาตรฐาน พร้อมทั้งสามารถสนับสนุนการพัฒนาและการเชื่อมโยงการท่องเที่ยว การเกษตร และการค้าชายแดน ฝั่งอันดามันกับอ่าวไทย และอาเซียน

๕. พัฒนากลไกการบริหารจัดการภาครัฐให้มีประสิทธิภาพ เพื่อขับเคลื่อนยุทธศาสตร์ให้บรรลุผล

เป้าประสงค์รวม (Objective)

- เศรษฐกิจจังหวัดสตูล มีการขยายตัวอย่างต่อเนื่อง เป็นแหล่งท่องเที่ยวอุทยานธรณีเชิงนิเวศที่ได้มาตรฐานสากล ประชาชนมีคุณภาพชีวิตที่ดี สังคมมีคุณภาพและมีสิ่งแวดล้อมที่ดี

ประเด็นยุทธศาสตร์ (Strategic Issue)

๑. พัฒนาการท่องเที่ยวอุทยานธรณีโลกเชิงนิเวศให้ได้มาตรฐานและยั่งยืน

๒. เพิ่มประสิทธิภาพการผลิตและเพิ่มมูลค่าสินค้าเกษตร

๓. ยกระดับคุณภาพชีวิตของประชาชนและแก้ปัญหา ยาเสพติดอย่างยั่งยืน

๔. พัฒนาเส้นทางความมั่นคงทางเศรษฐกิจสู่อาเซียน

ประเด็นยุทธศาสตร์

ยุทธศาสตร์ที่ ๑ : พัฒนาการท่องเที่ยวอุทยานธรณีโลกเชิงนิเวศให้ได้มาตรฐานและยั่งยืน

๑. เป้าประสงค์

แหล่งท่องเที่ยวเชิงนิเวศได้มาตรฐานและมีความยั่งยืน

๒. กลยุทธ์

๒.๑ พัฒนาแหล่งท่องเที่ยวอุทยานธรณีเชิงนิเวศให้ได้มาตรฐาน

๒.๒ พัฒนาสิ่งอำนวยความสะดวกในแหล่งท่องเที่ยว

๒.๓ พัฒนาระบบบริหารจัดการให้ได้คุณภาพ

๒.๔ กำหนดมาตรการสร้างความเชื่อมั่นด้านความปลอดภัยให้แก่นักท่องเที่ยว

๒.๕ ส่งเสริมกิจกรรม การตลาด และประชาสัมพันธ์ สู่ระดับนานาชาติ

๒.๖ ผลักดันการพัฒนาเขตเศรษฐกิจพิเศษเพื่อการท่องเที่ยวอย่างยั่งยืน

ยุทธศาสตร์ที่ ๒ : การเพิ่มประสิทธิภาพการผลิตและเพิ่มมูลค่าสินค้าเกษตร

๑. เป้าประสงค์

สินค้าเกษตรที่สำคัญของจังหวัดได้รับการพัฒนาการผลิตและมีมูลค่าเพิ่มขึ้น

๒. กลยุทธ์

๒.๑ กำหนดพื้นที่ที่เหมาะสมต่อการเกษตร (Zoning) และนำทรัพยากรทางการเกษตรไปใช้พัฒนาการเกษตรอย่างมีประสิทธิภาพและยั่งยืน

๒.๒ ส่งเสริมและสนับสนุนการบริการความรู้/เทคโนโลยีด้านการเกษตรอย่างทั่วถึง

๒.๓ เสริมสร้างความเข้มแข็งให้แก่เกษตรกร กลุ่มเกษตรกร และสถาบันเกษตรกรและวิสาหกิจชุมชน

๒.๔ ส่งเสริมการแปรรูปและเพิ่มมูลค่าผลผลิตทางการเกษตรและผลิตภัณฑ์ OTOP สู่สากล

๒.๕ ส่งเสริมการท่องเที่ยวเชิงเกษตร เศรษฐกิจพอเพียงและศูนย์เรียนรู้การเกษตร

๒.๖ ส่งเสริมการผลิตสินค้าเกษตรปลอดภัยได้มาตรฐานที่เป็นมิตรกับสิ่งแวดล้อมตามศักยภาพของพื้นที่

๒.๗ พัฒนาช่องทางการจำหน่ายและกระจายสินค้าทางการเกษตร

ยุทธศาสตร์ที่ ๓ ยกระดับคุณภาพชีวิตของประชาชนและแก้ปัญหาเสพติดอย่างยั่งยืน

๑. เป้าประสงค์

เพื่อพัฒนาและยกระดับคุณภาพชีวิตของประชาชนและแก้ปัญหาเสพติดอย่างยั่งยืน

๒. กลยุทธ์

๒.๑ พัฒนาความร่วมมือระหว่างประเทศกับประเทศเพื่อนบ้าน

๒.๒ พัฒนาและยกระดับคุณภาพการศึกษา

๒.๓ พัฒนาศักยภาพผู้ด้อยโอกาส

๒.๔ พัฒนาศักยภาพของภาคีเครือข่าย ในการพัฒนาคุณภาพชีวิตและป้องกันแก้ไขปัญหาเสพติด

๒.๕ ส่งเสริมการมีงานทำและพัฒนาแรงงานสู่ มาตรฐานสากล

๒.๖ การพัฒนาศักยภาพภาคี เครือข่าย และอปท. ในการควบคุมและป้องกันโรคที่เป็นปัญหาในพื้นที่

๒.๗ อนุรักษ์และฟื้นฟูทรัพยากรธรรมชาติและสิ่งแวดล้อม

ยุทธศาสตร์ที่ ๔ : พัฒนาเส้นทางความมั่นคงทางเศรษฐกิจสู่อาเซียน

๑. เป้าประสงค์

เพื่อพัฒนาโครงข่ายเส้นทางคมนาคมให้ได้มาตรฐานและเชื่อมโยงสู่อาเซียน

๒. กลยุทธ์

๒.๑ พัฒนากฎและระบบสาธารณูปโภคในเส้นทางทางท่องเที่ยว

๒.๒ พัฒนาเส้นทางเพื่อเชื่อมโยงการเดินทางกับจังหวัดใกล้เคียง

๒.๓ ส่งเสริมการขนส่งทางบกทางทะเลให้ได้มาตรฐาน ให้เชื่อมโยงกับประเทศเพื่อนบ้าน (รัฐเปอร์ลิส , มาเลเซีย , สิงคโปร์, อินโดนีเซีย)

๑.๔ ยุทธศาสตร์การพัฒนาขององค์กรปกครองส่วนท้องถิ่นจังหวัดสตูล

วิสัยทัศน์

“เมืองท่องเที่ยวเชิงนิเวศระดับโลกเกษตรยั่งยืน สังคมน่าอยู่”

พันธกิจ

๑. พัฒนาการท่องเที่ยวเชิงนิเวศสู่มาตรฐานโลก

๒. ส่งเสริมให้ทำการเกษตรตามหลักปรัชญาเศรษฐกิจพอเพียง การรวมกลุ่มแปรรูปการสร้างมูลค่าเพิ่มและพัฒนาตลาดสินค้าเกษตร

๓. พัฒนาและเชื่อมโยงโครงข่ายคมนาคมให้ครบถ้วนเพียงพอรองรับปริมาณจราจรและอำนวยความสะดวกในแหล่งท่องเที่ยว การเกษตร และให้สอดคล้องกับทิศทางการพัฒนาจังหวัดและการใช้ผังเมืองรวม
๔. ส่งเสริมสนับสนุนให้ประชาชนมีส่วนร่วมในการจัดการทรัพยากรธรรมชาติและสิ่งแวดล้อมและเพิ่มประสิทธิภาพในการส่งเสริมและรักษาสิ่งแวดล้อมที่ดีโดยยึดหลักความสมดุลระหว่างการเป็นเมืองกับชนบท
๕. อนุรักษ์ศิลปะ วัฒนธรรม วิถีชีวิตและภูมิปัญญาดั้งเดิมของสตูล โดยการมีส่วนร่วมของประชาชน
๖. พัฒนาการศึกษาระบบ นอกระบบ และการศึกษาตามอัธยาศัยให้ได้มาตรฐาน
๗. ส่งเสริมการใช้หลักธรรมาภิบาลในการบริหารจัดการท้องถิ่น

เป้าหมายหลัก

๑. มีรายได้จากการท่องเที่ยวและมูลค่ามวลรวมจังหวัดเพิ่มขึ้น
 ๒. ประชาชนมีคุณภาพชีวิตที่ดี
- ยุทธศาสตร์การพัฒนา ๗ ด้าน ประกอบด้วย

๑ ยุทธศาสตร์พัฒนาการท่องเที่ยวอย่างมีคุณภาพและยั่งยืน

แผนงาน

- ๑.๑ พัฒนา ปรับปรุงสถานที่ท่องเที่ยวและสิ่งอำนวยความสะดวกให้มีมาตรฐาน
- ๑.๒ พัฒนาศักยภาพการท่องเที่ยวเชิงนิเวศและวิถีชีวิตชุมชนภายใต้การมีส่วนร่วมของชุมชนและท้องถิ่น
- ๑.๓ พัฒนาบุคลากรด้านการท่องเที่ยวให้มีความรู้และทักษะในการให้บริการ การป้องกันและบรรเทาอุบัติเหตุ
- ๑.๔ ประชาสัมพันธ์การท่องเที่ยวให้เป็นที่รู้จักอย่างกว้างขวางทั้งในและต่างประเทศ
- ๑.๕ สนับสนุน ส่งเสริมให้มีกิจกรรมการท่องเที่ยวที่หลากหลายตลอดทั้งปี

๒ ยุทธศาสตร์สร้างความเข้มแข็งภาคเกษตรและระบบเศรษฐกิจให้มั่นคงอย่างยั่งยืน

แผนงาน

- ๒.๑ การส่งเสริมการประกอบอาชีพเพื่อสร้างรายได้และการใช้หลักปรัชญาเศรษฐกิจพอเพียงในการประกอบอาชีพ
- ๒.๒ การส่งเสริมการรวมกลุ่ม เพื่อการแปรรูปสร้างมูลค่าเพิ่มและการตลาด
- ๒.๓ สนับสนุนการวิจัย และเพิ่มศักยภาพ และสร้างความเข้มแข็งภาคเกษตรอย่างยั่งยืน
- ๒.๔ พัฒนาเพิ่มประสิทธิภาพการผลิตด้วยการใช้เทคโนโลยีการเกษตร

๓ ยุทธศาสตร์การพัฒนาโครงสร้างพื้นฐานได้มาตรฐานและเชื่อมโยงอย่างทั่วถึง

แผนงาน

- ๓.๑ ก่อสร้างซ่อมแซมบำรุงรักษาถนนสะพานและระบบวิศวกรรมจราจร ให้มีความเชื่อมโยงระหว่างท้องถิ่น
- ๓.๒ ก่อสร้าง ซ่อมแซม บำรุงรักษาเขื่อนกั้นตลิ่งริมแม่น้ำและทะเล
- ๓.๓ จัดให้มีซ่อมแซมบำรุงรักษาสถานีขนส่งหรือที่พักผู้โดยสารที่สะดวกและปลอดภัยทั้งทางบกและทางน้ำ
- ๓.๔ จัดให้มีซ่อมแซมบำรุงรักษาสถานีขนส่งหรือที่พักผู้โดยสารที่สะดวกและปลอดภัยทั้งทางบกและทางน้ำ

- ๓.๕ สนับสนุนการจัดทำ ปรับปรุงผังเมืองและการบังคับใช้ให้เป็นไปตามผัง

- ๓.๖ ก่อสร้างและบำรุงรักษาแหล่งน้ำเพื่ออุปโภค บริโภคและการเกษตรอย่างเพียงพอ
- ๓.๗ พัฒนาระบบสารสนเทศและการสื่อสารอย่างทั่วถึง

๔ ยุทธศาสตร์จัดการทรัพยากรธรรมชาติและสิ่งแวดล้อมสู่สังคมน่าอยู่อย่างยั่งยืน

แผนงาน

- ๔.๑ อนุรักษ์ฟื้นฟูและสร้างความมั่นคงทางทรัพยากรธรรมชาติและสิ่งแวดล้อม
- ๔.๒ สนับสนุนการบริหารจัดการขยะ สิ่งปฏิกูล และการบำบัดน้ำเสีย
- ๔.๓ ส่งเสริมการสร้างความจิตสำนึกของประชาชนให้มีส่วนร่วมในการเฝ้าระวังและแก้ไขปัญหาทรัพยากรธรรมชาติและสิ่งแวดล้อม

๕ ยุทธศาสตร์การอนุรักษ์ศิลปะ วัฒนธรรม จารีตประเพณี และภูมิปัญญาท้องถิ่น

แผนงาน

- ๕.๑ สนับสนุนการจัดกิจกรรมทางศิลปะ วัฒนธรรม ประเพณีอันดีของท้องถิ่น
- ๕.๒ สนับสนุนการอนุรักษ์ ฟื้นฟูภูมิปัญญาท้องถิ่น
- ๕.๓ สนับสนุน ส่งเสริมกิจกรรมทางศาสนาอย่างต่อเนื่อง

๖. ยุทธศาสตร์ พัฒนาคุณภาพชีวิตของประชาชนให้เกิดความยั่งยืน สังคมสงบสุข

แผนงาน

- ๖.๑ แนวทางการพัฒนา ส่งเสริมการพัฒนามาตรฐานการศึกษาทั้งในระบบ นอกระบบ การศึกษา ตามอัธยาศัย และการศึกษาตลอดชีวิต
- ๖.๒ ส่งเสริมการพัฒนาระบบจัดการศึกษาโดยใช้โรงเรียนเป็นฐานในการพัฒนาท้องถิ่น
- ๖.๓ ส่งเสริมการพัฒนาคุณภาพชีวิตให้กับเด็ก เยาวชน สตรี ผู้สูงอายุ ผู้พิการและผู้ด้อยโอกาส
- ๖.๔ ส่งเสริม สนับสนุนการป้องกันโรค การควบคุมโรค และการสาธารณสุข
- ๖.๕ ส่งเสริม สนับสนุนการป้องกันและแก้ไขปัญหายาเสพติด
- ๖.๖ ส่งเสริมการเพิ่มประสิทธิภาพในการป้องกันและบรรเทาสาธารณภัย
- ๖.๗ พัฒนาสนามกีฬา ลานกีฬา และสวนสาธารณะให้ได้มาตรฐาน
- ๖.๘ พัฒนาบุคลากรทางการกีฬาและนันทนาการให้มีความรู้และทักษะที่สูงขึ้น และส่งเสริมการจัดกิจกรรมการแข่งขันกีฬาอย่างต่อเนื่อง

๗. ยุทธศาสตร์ บริหารจัดการองค์อย่างมีธรรมาภิบาล

แผนงาน

- ๗.๑ การวางแผนและประสานแผนพัฒนาท้องถิ่นภายใต้กระบวนการมีส่วนร่วมของประชาชน
- ๗.๒ เสริมสร้างคุณธรรม จริยธรรมและธรรมาภิบาลเพื่อเพิ่มประสิทธิภาพการปฏิบัติงานของบุคลากร
- ๗.๓ การพัฒนา พัฒนาและจัดหาเครื่องมือ อุปกรณ์ และสถานที่ให้สามารถตอบสนองต่อ การปฏิบัติงานได้อย่างมีประสิทธิภาพ
- ๗.๔ ส่งเสริม สนับสนุนประชาธิปไตยความเสมอภาค ความสมานฉันท์และสร้างความเข้มแข็งในชุมชน
- ๗.๕ การพัฒนา ประชาสัมพันธ์ข้อมูลข่าวสารของท้องถิ่นอย่างทั่วถึง

๒. ยุทธศาสตร์ขององค์การบริหารส่วนตำบลนาทอน

๒.๑ วิสัยทัศน์

คนมีความรู้ อยู่อย่างพอเพียง ร้อยเรียงวิถีชุมชน
สังคมสวัสดิการ ตำบลจัดการตนเอง องค์การการเรียนรู้

๒.๒ ยุทธศาสตร์

ยุทธศาสตร์การพัฒนา ๗ ด้าน ประกอบด้วย

๑. ยุทธศาสตร์พัฒนาการท่องเที่ยวอย่างมีคุณภาพและยั่งยืน

แผนงาน

- ๑.๑ พัฒนา ปรับปรุงสถานที่ท่องเที่ยวและสิ่งอำนวยความสะดวกให้มีมาตรฐาน
- ๑.๒ พัฒนาศักยภาพการท่องเที่ยวเชิงนิเวศและวิถีชีวิตชุมชนภายใต้การมีส่วนร่วมของชุมชนและท้องถิ่น
- ๑.๓ พัฒนาบุคลากรด้านการท่องเที่ยวให้มีความรู้และทักษะในการให้บริการ การป้องกันและบรรเทาอุบัติเหตุ
- ๑.๔ ประชาสัมพันธ์การท่องเที่ยวให้เป็นที่รู้จักอย่างกว้างขวางทั้งในและต่างประเทศ
- ๑.๕ สนับสนุน ส่งเสริมให้มีกิจกรรมการท่องเที่ยวที่หลากหลายตลอดทั้งปี

๒. ยุทธศาสตร์สร้างความเข้มแข็งภาคเกษตรและระบบเศรษฐกิจให้มั่นคงอย่างยั่งยืน

แผนงาน

๒.๑ การส่งเสริมการประกอบอาชีพเพื่อสร้างรายได้และการใช้หลักปรัชญาเศรษฐกิจพอเพียงในการประกอบอาชีพ

- ๒.๒ การส่งเสริมการรวมกลุ่ม เพื่อการแปรรูปสร้างมูลค่าเพิ่มและการตลาด
- ๒.๓ สนับสนุนการวิจัย และเพิ่มศักยภาพ และสร้างความเข้มแข็งภาคเกษตรอย่างยั่งยืน
- ๒.๔ พัฒนาเพิ่มประสิทธิภาพการผลิตด้วยการใช้เทคโนโลยีการเกษตร

๓. ยุทธศาสตร์การพัฒนาโครงสร้างพื้นฐานได้มาตรฐานและเชื่อมโยงอย่างทั่วถึง

แผนงาน

- ๓.๑ ก่อสร้างซ่อมแซมบำรุงรักษาถนนสะพานและระบบวิศวกรรมจราจร ให้มีความเชื่อมโยงระหว่างท้องถิ่น
- ๓.๒ ก่อสร้าง ซ่อมแซม บำรุงรักษาเขื่อนกั้นตลิ่งริมแม่น้ำและทะเล
- ๓.๓ จัดให้มีซ่อมแซมบำรุงรักษาสถานีขนส่งหรือที่พักผู้โดยสารที่สะดวกและปลอดภัยทั้งทางบกและทางน้ำ
- ๓.๓ จัดให้มีซ่อมแซมบำรุงรักษาสถานีขนส่งหรือที่พักผู้โดยสารที่สะดวกและปลอดภัยทั้งทางบกและทางน้ำ
- ๓.๔ สนับสนุนการจัดทำ ปรับปรุงผังเมืองและการบังคับใช้ให้เป็นไปตามผัง
- ๓.๕ ก่อสร้างและบำรุงรักษาแหล่งน้ำเพื่ออุปโภค บริโภคและการเกษตรอย่างเพียงพอ
- ๓.๖ พัฒนาระบบสารสนเทศและการสื่อสารอย่างทั่วถึง

๔. ยุทธศาสตร์จัดการทรัพยากรธรรมชาติและสิ่งแวดล้อมสู่สังคมน่าอยู่อย่างยั่งยืน

แผนงาน

- ๔.๑ อนุรักษ์ฟื้นฟูและสร้างความมั่นคงทางทรัพยากรธรรมชาติและสิ่งแวดล้อม
- ๔.๒ สนับสนุนการบริหารจัดการขยะ สิ่งปฏิกูล และการบำบัดน้ำเสีย

๔.๓ ส่งเสริมการสร้างจิตสำนึกของประชาชนให้มีส่วนร่วมในการเฝ้าระวังและแก้ไขปัญหา
ทรัพยากรธรรมชาติและสิ่งแวดล้อม

๕. ยุทธศาสตร์การอนุรักษ์ศิลปะ วัฒนธรรม จารีตประเพณี และภูมิปัญญาท้องถิ่น

แผนงาน

๕.๑ สนับสนุนการจัดกิจกรรมทางศิลปะ วัฒนธรรม ประเพณีอันดีของท้องถิ่น

๕.๒ สนับสนุนการอนุรักษ์ พื้นฟูภูมิปัญญาท้องถิ่น

๕.๓ สนับสนุน ส่งเสริมกิจกรรมทางศาสนาอย่างต่อเนื่อง

๖. ยุทธศาสตร์ พัฒนาคุณภาพชีวิตของประชาชนให้เกิดความยั่งยืน สังคมสงบสุข

แผนงาน

๖.๑ แนวทางการพัฒนา ส่งเสริมการพัฒนามาตรฐานการศึกษาทั้งในระบบ นอกระบบ
การศึกษา ตามอัธยาศัย และการศึกษาตลอดชีวิต

๖.๒ ส่งเสริมการพัฒนากิจการการศึกษาโดยใช้โรงเรียนเป็นฐานในการพัฒนาท้องถิ่น

๖.๓ ส่งเสริมการพัฒนากิจกรรมชีวิตให้กับเด็ก เยาวชน สตรี ผู้สูงอายุ ผู้พิการและผู้ด้อยโอกาส

๖.๔ ส่งเสริม สนับสนุนการป้องกันโรค การควบคุมโรค และการสาธารณสุข

๖.๕ ส่งเสริม สนับสนุนการป้องกันและแก้ไขปัญหายาเสพติด

๖.๖ ส่งเสริมการเพิ่มประสิทธิภาพในการป้องกันและบรรเทาสาธารณภัย

๖.๗ พัฒนาสนามกีฬา ลานกีฬา และสวนสาธารณะให้ได้มาตรฐาน

๖.๘ พัฒนาบุคลากรทางการกีฬาและนันทนาการให้มีความรู้และทักษะที่สูงขึ้น และส่งเสริมการจัด
กิจกรรมการแข่งขันกีฬาอย่างต่อเนื่อง

๗. ยุทธศาสตร์บริหารจัดการองค์อย่างมีธรรมาภิบาล

แผนงาน

๗.๑ การวางแผนและประสานแผนพัฒนาท้องถิ่นภายใต้กระบวนการมีส่วนร่วมของประชาชน

๗.๒ เสริมสร้างคุณธรรม จริยธรรมและธรรมาภิบาลเพื่อเพิ่มประสิทธิภาพการปฏิบัติงานของ
บุคลากร

๗.๓ การพัฒนา พัฒนาและจัดหาเครื่องมือ อุปกรณ์ และสถานที่ให้สามารถตอบสนองต่อ การ
ปฏิบัติงานได้อย่างมีประสิทธิภาพ

๗.๔ ส่งเสริมสนับสนุนประชาธิปไตยความเสมอภาค ความสมานฉันท์และสร้างความเข้มแข็งใน

ชุมชน

๗.๕ การพัฒนา ประชาสัมพันธ์ข้อมูลข่าวสารของท้องถิ่นอย่างถ่วงถ่วง

๒.๓ เป้าประสงค์

๑. เพื่อพัฒนาการท่องเที่ยวอย่างมีคุณภาพและยั่งยืน

๒. เพื่อสร้างความเข้มแข็งภาคเกษตรและระบบเศรษฐกิจให้มั่นคงอย่างยั่งยืน

๓. เพื่อพัฒนาโครงสร้างพื้นฐานได้มาตรฐานและเชื่อมโยงอย่างทั่วถึง

๔. เพื่อจัดการทรัพยากรธรรมชาติและสิ่งแวดล้อมสู่สังคมน่าอยู่อย่างยั่งยืน

๕. เพื่ออนุรักษ์ศิลปะ วัฒนธรรม จารีตประเพณี และภูมิปัญญาท้องถิ่น

๖. เพื่อพัฒนากิจกรรมชีวิตของประชาชนให้เกิดความยั่งยืน สังคมสงบสุข

๗. เพื่อบริหารจัดการองค์อย่างมีธรรมาภิบาล

๒.๔ ตัวชี้วัด

๑. กรณีโครงการโครงสร้างพื้นฐาน วัดคุณภาพงานจากการที่ คกก.ตรวจรับงานจ้างตรวจรับงานโดยจะต้องได้คุณภาพงานที่ดี ไม่มีปัญหาและข้อท้วงติง
๒. กรณีโครงการด้านอื่นๆ วัดจากการบรรลุวัตถุประสงค์ที่กำหนดไว้ในโครงการทุกประการ

๒.๕ ค่าเป้าหมาย

๑. ร้อยละที่เพิ่มขึ้นพัฒนาการท่องเที่ยวอย่างมีคุณภาพและยั่งยืน
๒. ร้อยละที่เพิ่มขึ้นความเข้มแข็งภาคเกษตรและระบบเศรษฐกิจให้มั่นคงอย่างยั่งยืน
๓. ร้อยละที่เพิ่มขึ้นโครงสร้างพื้นฐานได้มาตรฐานและเชื่อมโยงอย่างทั่วถึง
๔. ร้อยละที่เพิ่มขึ้นจัดการทรัพยากรธรรมชาติและสิ่งแวดล้อมสู่สังคมน่าอยู่อย่างยั่งยืน
๕. ร้อยละที่เพิ่มขึ้นการอนุรักษ์ศิลปะ วัฒนธรรม จารีตประเพณี และภูมิปัญญาท้องถิ่น
๖. ร้อยละที่เพิ่มขึ้นคุณภาพชีวิตของประชาชนให้เกิดความยั่งยืน สังคมสงบสุข
๗. ร้อยละที่เพิ่มขึ้นจัดการองค์อย่างมีธรรมาภิบาล

๒.๖ กลยุทธ์

๑. พัฒนาการท่องเที่ยวอย่างมีคุณภาพและยั่งยืน
๒. พัฒนาสร้างความเข้มแข็งภาคเกษตรและระบบเศรษฐกิจให้มั่นคงอย่างยั่งยืนชีวิต
๓. พัฒนาโครงสร้างพื้นฐานได้มาตรฐานและเชื่อมโยงอย่างทั่วถึง
๔. พัฒนาการจัดการทรัพยากรธรรมชาติและสิ่งแวดล้อมสู่สังคมน่าอยู่อย่างยั่งยืน
๕. พัฒนาการบริหารจัดการอนุรักษ์ศิลปะ วัฒนธรรม จารีตประเพณี และภูมิปัญญาท้องถิ่น
๖. พัฒนาคุณภาพชีวิตของประชาชนให้เกิดความยั่งยืน สังคมสงบสุข
๗. พัฒนาการบริหารจัดการองค์อย่างมีธรรมาภิบาล

๒.๗ จุดยืนทางยุทธศาสตร์

จุดยืนทางยุทธศาสตร์ขององค์การบริหารส่วนตำบลนาทอน

จากประเด็นความเชื่อมโยงยุทธศาสตร์ที่สำคัญของแผนพัฒนาเศรษฐกิจและสังคมแห่งชาติฉบับที่ ๑๒ ยุทธศาสตร์ชาติ และยุทธศาสตร์จังหวัด จะเห็นได้ว่ามีความเชื่อมโยงกันอย่างชัดเจนในการนำมาเป็นแนวทางกำหนดประเด็นยุทธศาสตร์การพัฒนาขององค์กรปกครองส่วนท้องถิ่น ซึ่งการกำหนดประเด็นยุทธศาสตร์การพัฒนาที่ชัดเจน จะเป็นการเตรียมการพัฒนา เป็นการนำภูมิคุ้มกันที่มีอยู่ พร้อมทั้งเร่งสร้างภูมิคุ้มกันในท้องถิ่นให้เข้มแข็งขึ้น เพื่อเตรียมความพร้อมคน สังคม และระบบเศรษฐกิจของชุมชนให้สามารถปรับตัวรองรับผลกระทบจากการโครงสร้างพื้นฐานที่ดีและเหมาะสม เปลี่ยนแปลงได้อย่างเหมาะสม โดยให้ความสำคัญกับการพัฒนาคน สังคมเศรษฐกิจภายในชุมชนให้มีคุณภาพ ใช้ทรัพยากรที่มีอยู่ภายในชุมชนอย่างคุ้มค่าและเกิดประโยชน์สูงสุด รวมทั้งสร้างโอกาสทางเศรษฐกิจด้วยฐานความรู้ เทคโนโลยี นวัตกรรม และความคิดสร้างสรรค์ บนพื้นฐานการผลิตและการบริโภคที่เป็นมิตรต่อสิ่งแวดล้อม ซึ่งจะนำไปสู่การพัฒนาเพื่อประโยชน์สุขที่ยั่งยืนของชุมชนตามหลักปรัชญาของเศรษฐกิจพอเพียง องค์การบริหารส่วนตำบลนาทอน

จึงได้กำหนดจุดยืนทางยุทธศาสตร์ (Positioning) "ตำบลจัดการตนเอง สังคมสวัสดิการ องค์การการเรียนรู้ โครงสร้างพื้นฐานที่ดีและเหมาะสม จัดทำธรรมนุญสุภาพ เพื่อให้ประชาชนมีส่วนร่วมในการกำหนดอนาคตของตำบลนาทอน "

๒.๘ ความเชื่อมโยงของยุทธศาสตร์ในภาพรวม

ในภาพรวมแล้วยุทธศาสตร์การพัฒนาขององค์การบริหารส่วนตำบลนาทอน มุ่งพัฒนา ๗ ด้าน ได้แก่ ด้านพัฒนาการท่องเที่ยวอย่างมีคุณภาพและยั่งยืน ด้านสร้างความเข้มแข็งภาคเกษตรและระบบเศรษฐกิจให้มั่นคง

อย่างยั่งยืน ด้านการพัฒนาโครงสร้างพื้นฐานได้มาตรฐานและเชื่อมโยงอย่างทั่วถึง ด้านจัดการทรัพยากรธรรมชาติและสิ่งแวดล้อมสู่สังคมน่าอยู่อย่างยั่งยืน ด้านการอนุรักษ์ศิลปะ วัฒนธรรม จารีตประเพณี และภูมิปัญญาท้องถิ่น ด้านพัฒนาคุณภาพชีวิตของประชาชนให้เกิดความยั่งยืน สังคมสงบสุขและด้านบริหารจัดการองค์อย่างมีธรรมาภิบาล

๓. การวิเคราะห์เพื่อพัฒนาท้องถิ่น

๓.๑ การวิเคราะห์รอบการจัดทำยุทธศาสตร์ขององค์กรปกครองส่วนท้องถิ่น

ผลการวิเคราะห์ศักยภาพเพื่อประเมินสถานภาพการพัฒนาในปัจจุบันและโอกาสการพัฒนาในอนาคตของท้องถิ่นในอนาคต SWOT Analysis (จุดแข็ง จุดอ่อน โอกาส และอุปสรรค) ขององค์การบริหารส่วนตำบลนาทอน โดยมีรายละเอียดดังต่อไปนี้

จุดแข็ง (Strength-S)

๑. พื้นที่ตำบลนาทอน เป็นพื้นที่ที่มีเส้นทางสามารถเชื่อมกับหลายตำบลและหลายอำเภอ
๒. ประชาชนอยู่ร่วมกันอย่างสงบสุข ไม่มีความขัดแย้งทางด้านศาสนา
๓. มีผลผลิตทางการเกษตรและการทำประมงที่สมบูรณ์
๔. มีการจัดตั้งกลุ่มอาชีพ และมีการรวมกลุ่มของประชาชน
๕. มีศูนย์เด็กเล็กรองรับการศึกษาแก่นักเรียนที่ได้มาตรฐาน
๖. มีศูนย์การเรียนรู้ชุมชน เพื่อรองรับการศึกษานอกระบบ
๗. มีวัฒนธรรม ประเพณี และภูมิปัญญาท้องถิ่นที่เป็นเอกลักษณ์และยึดเหนี่ยวจิตใจของคนในชุมชน
๘. มีศูนย์ อปพร. ดำเนินงานป้องกันและบรรเทาสาธารณภัย และการรักษาความปลอดภัยในหมู่บ้าน และสถานีตำรวจภูธรทุ่งหว้า
๙. ในพื้นที่ไม่มีปัญหาการร้าย ประชาชนพุทธ/อิสลาม อยู่กันอย่างสันติ
๑๐. ประชาชนให้ความสำคัญในการออกกำลังกาย โดยเฉพาะกีฬาฟุตบอล

จุดอ่อน (Weakness-W)

๑. งบประมาณที่ได้จากการจัดเก็บเองน้อย งบประมาณส่วนใหญ่ได้รับการอุดหนุนจากส่วนกลาง
๒. การคมนาคมในเขตหมู่บ้านยังไม่สะดวกเท่าที่ควร
๓. ระบบสาธารณสุขไม่ทั่วถึง
๔. สถานที่ท่องเที่ยว ไม่มีการบริหารจัดการที่ดี
๕. เกษตรกรขาดความกระตือรือร้นในการรวมกลุ่มเพื่อพัฒนาสินค้าเกษตรและไม่มีตลาดรองรับผลผลิตทางการเกษตร
๖. ไม่มีโรงพยาบาล
๗. ขาดแหล่งน้ำและระบบชลประทาน ในการทำการเกษตร
๘. พื้นที่ท่องเที่ยวส่วนใหญ่อยู่ในเขตป่าชายเลนและพื้นที่ไม่มีเอกสารสิทธิ์ จึงเป็นปัญหาที่ไม่เอื้อต่อการลงทุนและการพัฒนาเป็นแหล่งท่องเที่ยว
๙. สินค้าทางการเกษตรราคาไม่แน่นอนและราคาตกต่ำ
๑๐. ขาดความร่วมมือในการประสานงาน บูรณาการที่ดี

๕๐

โอกาส (Opportunity-O)

๑. หน่วยงานราชการอื่นสนับสนุนให้การช่วยเหลือ
๒. การสนับสนุนการกระจายอำนาจให้แก่องค์กรปกครองส่วนท้องถิ่น ทำให้เข้าถึงความต้องการ ของประชาชนได้ตรงตามวัตถุประสงค์ และความต้องการของประชาชน

๓. มีการประสานงานที่ดีระหว่าง อบต.กับชุมชน
๔. เป็นพื้นที่ติดทะเลอันดามัน
๕. มีการเชื่อมโยงการท่องเที่ยวทางฝั่งทะเลอันดามัน สามารถดึงดูดนักท่องเที่ยวทั้งชาวไทยและต่างประเทศ
๖. ความไม่สงบเรียบร้อยในสามจังหวัดชายแดนภาคใต้ มีผลกระทบต่อการท่องเที่ยว การดำรงชีวิตและการลงทุน

อุปสรรค (Threat-W)

๑. งบประมาณในการพัฒนามีอย่างจำกัด
๒. การจัดสรรงบประมาณจากส่วนกลางไม่สอดคล้องกับการดำเนินงาน และไม่ปฏิบัติตามกฎหมายการกระจายอำนาจให้แก่องค์กรปกครองส่วนท้องถิ่น
๓. ภาวะเปียบไม่เอื้ออำนวยต่อการพัฒนาป่าชายเลนและอุทยานแห่งชาติ
๔. กระแสโลกาภิวัตน์มีผลต่อสังคมและวัฒนธรรม
๕. ราคาของสินค้าการเกษตรขึ้นอยู่กับการแปรผันของตลาด
๖. ระเบียบ/หนังสือสั่งการไม่เอื้ออำนวยต่อการปฏิบัติงานตามภารกิจ
๗. ส่วนราชการไม่ถ่ายโอนงบประมาณ ตาม พ.ร.บ.แผนกระจายอำนาจ

๓.๒ การประเมินสถานการณ์สภาพแวดล้อมภายนอกที่เกี่ยวข้อง

๓.๒.๑) การเปลี่ยนแปลงในประเทศที่จะส่งผลกระทบต่อ อบต.

- รัฐธรรมนูญฉบับใหม่จะส่งผลกระทบต่อองค์กรปกครองส่วนท้องถิ่นอย่างไร
- แนวโน้มการยกฐานะจาก อบต. เป็นเทศบาลทั่วประเทศ
- แนวโน้มการควมรวมองค์กรปกครองส่วนท้องถิ่นที่มีพื้นที่ในตำบลเดียวกันให้มืองค์กรเดียว
- การเพิ่มขึ้นหรือลดลงของการจัดสรรเงินงบประมาณให้ อบต.

๓.๒.๒) การเปลี่ยนแปลงในระดับภูมิภาคที่จะส่งผลกระทบต่อ อบต.

AEC หรือ Asean Economics Community คือการรวมตัวของชาติในอาเซียน ๑๐ ประเทศ โดยมี ไทยพม่า ลาว เวียดนาม มาเลเซีย สิงคโปร์ อินโดนีเซีย ฟิลิปปินส์ กัมพูชา บรูไน เพื่อที่จะให้มีผลประโยชน์ทางเศรษฐกิจร่วมกัน จะมีรูปแบบคล้ายๆ กลุ่ม Euro Zone นั่นเอง จะทำให้มีผลประโยชน์อำนาจต่อรองต่างๆ กับคู่ค้าได้มากขึ้น และการนำเข้า ส่งออกของชาติในอาเซียนก็จะเสรี ยกเว้นสินค้าบางชนิดที่แต่ละประเทศอาจจะขอไว้ไม่ลดภาษีนำเข้า (เรียกว่าสินค้าอ่อนไหว)

Aseanจะรวมตัวเป็น ประชาคมเศรษฐกิจอาเซียนและมีผลเป็นรูปธรรม ณ วันที่ ๓๑ ธันวาคม ๒๕๕๘ ณ วันนั้นจะทำให้ภูมิภาคนี้เปลี่ยนไปอย่างมากโดย AEC Blueprint (แบบพิมพ์เขียว) หรือแนวทางที่จะให้ AEC เป็นไปคือ

๕๑

๑. การเป็นตลาดและฐานการผลิตเดียวกัน
๒. การเป็นภูมิภาคที่มีขีดความสามารถในการแข่งขันสูง
๓. การเป็นภูมิภาคที่มีการพัฒนาทางเศรษฐกิจที่เท่าเทียมกัน
๔. การเป็นภูมิภาคที่มีการบูรณาการเข้ากับเศรษฐกิจโลก

จากการที่องค์การบริหารส่วนตำบลนาทอนได้กำหนดยุทธศาสตร์การพัฒนา ไว้จำนวน ๗ ยุทธศาสตร์
ดังนั้น จึงวิเคราะห์การเปลี่ยนแปลงในระดับภูมิภาค หรือ การเข้าสู่ AEC ที่จะส่งผลกระทบต่อองค์การบริหารส่วน
ตำบลนาทอนในยุทธศาสตร์ต่างๆ ดังนี้

๑. ยุทธศาสตร์พัฒนาการท่องเที่ยวอย่างมีคุณภาพและยั่งยืน

องค์การบริหารส่วนตำบลนาทอนต้องเร่งบูรณาการร่วมกับแหล่งท่องเที่ยวในพื้นที่ ไม่ว่าจะเป็น
สวนมะนาวแม่เขียว การท่องเที่ยวเชิงเกษตร อ่าวพ้อก ถ้ำเขานางดำ และแหล่งท่องเที่ยวอุทยานธรณีเชิงนิเวศ
ในตำบลนาทอน และต้องเตรียมความพร้อมด้านภาษา ป้ายบอกแหล่งท่องเที่ยวที่ภาษาอังกฤษ เพื่อพัฒนาไปสู่ความ
ยั่งยืนอย่างมีคุณภาพของแหล่งท่องเที่ยวในตำบล

๒. ยุทธศาสตร์สร้างความเข้มแข็งภาคเกษตรและระบบเศรษฐกิจให้มั่นคงอย่างยั่งยืน

องค์การบริหารส่วนตำบลนาทอนต้องเร่งส่งเสริมการประกอบอาชีพเพื่อสร้างรายได้และการใช้หลัก
ปรัชญาเศรษฐกิจพอเพียงในการประกอบอาชีพ รวมทั้ง การส่งเสริมการรวมกลุ่ม เพื่อการแปรรูปสร้างมูลค่าเพิ่มและ
การตลาด เพื่อสร้างความเข้มแข็งภาคเกษตรเพิ่มประสิทธิภาพและเพิ่มศักยภาพภาคเกษตรอย่างยั่งยืน และสามารถ
แข่งขันกับประเทศในประชาคมเศรษฐกิจอาเซียน (AEC) ได้

๓. ยุทธศาสตร์การพัฒนาด้านโครงสร้างพื้นฐาน

การเข้าสู่ประชาคมเศรษฐกิจอาเซียน (AEC) ของไทย ทำให้องค์กรปกครองส่วนท้องถิ่นโดยเฉพาะ
อย่างยิ่งองค์การบริหารส่วนตำบลนาทอนต้องให้ความสำคัญกับการพัฒนาโครงสร้างพื้นฐานเพื่อรองรับการหลั่งไหล
เข้ามาของประชากรประเทศเพื่อนบ้านไม่ว่าจะเข้ามาในฐานะนักท่องเที่ยว คนทำงาน หรือการอื่นใด การพัฒนา
โครงสร้างพื้นฐานที่สำคัญ เช่น ถนน ป้ายจราจรที่มีภาษาอังกฤษและภาษาต่างประเทศที่จำเป็น เป็นต้น

๔. ยุทธศาสตร์จัดการทรัพยากรธรรมชาติและสิ่งแวดล้อมสู่สังคมน่าอยู่อย่างยั่งยืน

การเข้าสู่ประชาคมเศรษฐกิจอาเซียน (AEC) ก็ย่อมมีผลกระทบต่อสิ่งแวดล้อม ชยะมีจำนวนที่มากขึ้น
การบุกรุกพื้นที่ป่าอาจมีมากขึ้น ด้วยสาเหตุที่เกิดจากคนไทยคือ การเพิ่มขึ้นของจำนวนประชากร ทำให้ที่ทำการ
ไม่เพียงพอต่อความต้องการ แล้วไม่มีที่ทำกินจึงต้องไปเปิดป่าใหม่ องค์การบริหารส่วนตำบลนาทอนต้อง
ส่งเสริมให้ประชาชนตระหนักถึงการอนุรักษ์พื้นที่ทรัพยากรธรรมชาติและสิ่งแวดล้อม และการบริหารจัดการ
จัดการขยะ สิ่งปฏิกูล และการบำบัดน้ำเสีย

๕. ยุทธศาสตร์การอนุรักษ์ศิลปะ วัฒนธรรม จารีตประเพณี และภูมิปัญญาท้องถิ่น

ประชาสังคมและวัฒนธรรมอาเซียน (ASEAN SOCIO-CULTURAL COMMUNITY) มีแผนปฏิบัติการ
ด้านสังคมและวัฒนธรรมอาเซียนระบุในแผนปฏิบัติการเวียงจันทน์ที่สำคัญ คือ การพัฒนามนุษย์และการสร้าง
อัตลักษณ์อาเซียน ต้องสร้างความตระหนักถึงถึงความแตกต่างในมรดกทางวัฒนธรรม

๕๒

ทำให้องค์การบริหารส่วนตำบลนาทอน การอนุรักษ์ โดยการปลูกจิตสำนึกให้คนในท้องถิ่นตระหนักถึง
คุณค่าแก่นสาระและความสำคัญของภูมิปัญญาท้องถิ่น ส่งเสริมสนับสนุนการจัดกิจกรรมตามประเพณีและ
วัฒนธรรมต่างๆ สร้างจิตสำนึกของความเป็นคนท้องถิ่นนั้นๆ ที่จะต้องร่วมกันอนุรักษ์ภูมิปัญญาที่เป็น
เอกลักษณ์ของท้องถิ่น รวมทั้งสนับสนุนให้มีพิพิธภัณฑ์ท้องถิ่นหรือพิพิธภัณฑ์ชุมชนขึ้น เพื่อแสดงสภาพชีวิต
และความเป็นมาของชุมชน อันจะสร้างความรู้และความภูมิใจในชุมชนท้องถิ่นด้วย

๖. ยุทธศาสตร์ พัฒนาคุณภาพชีวิตของประชาชนให้เกิดความยั่งยืน สังคมสงบสุข

ภาษาอังกฤษยังเป็นภาษาที่คนไทยมีความเชี่ยวชาญในการสื่อสารน้อยกว่าประเทศอื่นๆในอาเซียนนั้น องค์การบริหารส่วนตำบลนาทอน ได้รับการสนับสนุน การหน่วยสันติภาพ ส่งต่างชาติเข้ามาสอนภาษาอังกฤษ โรงเรียนในพื้นที่ และร่วมกิจกรรมต่างๆกับเยาวชนตำบลนาทอน เยาวชนในพื้นที่มีทักษะในการสนทนาภาษาอังกฤษ เพิ่มมากขึ้น อีกทั้งปัญหาสังคมปัญหาการแบ่งชนชั้น ถ้าคนไทยทำงานกับคนต่างชาติที่ด้อยกว่า อาจมีการแบ่งชนชั้น กันได้จะมีชุมชนสลับเกิดขึ้น และอาจมี พม่าทาวนลาวทาวนก็มีพญาทาวนปัญหาอาชญากรรมจะรุนแรง สถิติการก่อ อาชญากรรมจะเพิ่มขึ้นอย่างมากจากชนชั้นที่มีปัญหาคนจะทำผิดกฎหมายมากขึ้นเนื่องจากไม่รู้กฎหมาย

๗. ยุทธศาสตร์บริหารจัดการองค์กร อย่างมีธรรมาภิบาล

ด้านการเมืองในระดับชาติอาจยังความขัดแย้งด้านการเมืองระหว่างรัฐสมาชิกด้วยตนเอง รวมทั้งปัญหา การก่อการร้ายที่เป็นผลมาจากการเมือง ซึ่งประเทศใดประเทศหนึ่งไม่สามารถแก้ไขได้โดยลำพัง

องค์การบริหารส่วนตำบลนาทอนต้องเร่งรัดพัฒนาให้ตอบสนองการให้บริการ โดยเฉพาะอย่างยิ่งการ ให้บริการในด้านการอนุญาต อนุมัติ ต่างๆ ซึ่งต้องมีคู่มือภาษาอังกฤษ จีน เป็นต้น เพื่อสื่อสารกับชาวต่างชาติที่ ต้องการทำนิติกรรมต่างๆซึ่งเกี่ยวกับรัฐ เช่น การเสียภาษีบำรุงท้องที่ การเสียภาษีป้าย เป็นต้น อีกทั้งเจ้าหน้าที่ภาครัฐ จำต้องพัฒนาการใช้ภาษาอังกฤษให้อยู่ในระดับที่สื่อสารกับผู้ให้บริการที่เป็นชาวต่างชาติ

๒.บัญชีโครงการพัฒนาท้องถิ่น

๗๑

แบบ ผ.๐๑

รายละเอียดโครงการพัฒนา
แผนพัฒนาท้องถิ่นสี่ปี (พ.ศ. ๒๕๖๑-๒๕๖๔)
องค์การบริหารส่วนตำบลนาทอน

ยุทธศาสตร์จังหวัดที่ ๑. พัฒนาการท่องเที่ยวอุทยานธรณีโลกเชิงนิเวศให้ได้มาตรฐานและยั่งยืน

ยุทธศาสตร์การพัฒนาของ อปท. ๑. พัฒนาการท่องเที่ยวอย่างมีคุณภาพและยั่งยืน

๑.ยุทธศาสตร์พัฒนาการท่องเที่ยวอย่างมีคุณภาพและยั่งยืน

๑.๑ แผนงาน แผนงานการศาสนา วัฒนธรรมและนันทนาการ

ที่	โครงการ	วัตถุประสงค์	เป้าหมาย (ผลผลิตของ โครงการ)	งบประมาณและที่ผ่านมา				ตัวชี้วัด (KPI)	ผลที่คาดว่าจะได้รับ	หน่วยงาน รับผิดชอบ หลัก
				๒๕๖๑ (บาท)	๒๕๖๒ (บาท)	๒๕๖๓ (บาท)	๒๕๖๔ (บาท)			
๑	โครงการปรับปรุงภูมิทัศน์รอบสระน้ำหนองใหญ่ หมู่ที่ ๒ 	เพื่อประชาชน มีสวนสาธารณะไว้พักผ่อน	ปรับปรุงภูมิทัศน์สระน้ำหนองใหญ่ หมู่ที่ ๒	-	๒๐,๐๐๐.-	๒๐,๐๐๐.-	๒๐,๐๐๐.-	ประชาชนนักท่องเที่ยวมีความพึงพอใจร้อยละ ๘๐	ประชาชนใช้เป็นที่พักผ่อนหย่อนใจ	กองช่าง
๒	โครงการปรับปรุงภูมิทัศน์รอบอ่างเก็บน้ำช่องงับ หมู่ที่ ๓ 	เพื่อประชาชน มีสวนสาธารณะไว้พักผ่อน	ปรับปรุงภูมิทัศน์อ่างเก็บน้ำช่องงับ หมู่ที่ ๓	-	๕๐๐,๐๐๐.-	-	-	ประชาชนนักท่องเที่ยวมีความพึงพอใจร้อยละ ๘๐	ประชาชนใช้เป็นที่พักผ่อนหย่อนใจ	กองช่าง และ หน่วยงานที่เกี่ยวข้อง
๓	โครงการปรับปรุงภูมิทัศน์บริเวณอ่าวพ็อก หมู่ ๔ 	เพื่อปรับปรุงภูมิทัศน์ให้อยู่ในสภาพพร้อมรองรับนักท่องเที่ยว	ปรับปรุงภูมิทัศน์บริเวณอ่าวพ็อก หมู่ ๔	-	-	๕๐,๐๐๐.-	-	ประชาชนนักท่องเที่ยวมีความพึงพอใจร้อยละ ๘๐	-ประชาชนใช้เป็นที่พักผ่อนหย่อนใจ -มีนักท่องเที่ยวมาเที่ยวเพิ่มมากขึ้น	กองช่าง และ หน่วยงานที่เกี่ยวข้อง
				-	๕๒๐,๐๐๐.-	๗๐,๐๐๐.-	๒๐,๐๐๐.-			

หมายเหตุ  จากแผนพัฒนาสามปี พ.ศ.๒๕๖๐-๒๕๖๒

 จากประชาคมหมู่บ้านปี ๒๕๕๙

 จากส่วนราชการ

๑.๑ แผนงาน แผนงานการศาสนา วัฒนธรรมและนันทนาการ

ที่	โครงการ	วัตถุประสงค์	เป้าหมาย (ผลผลิตของ โครงการ)	งบประมาณและที่ผ่านมา				ตัวชี้วัด (KPI)	ผลที่คาดว่าจะได้รับ	หน่วยงานที่ รับผิดชอบ หลัก
				๒๕๖๑ (บาท)	๒๕๖๒ (บาท)	๒๕๖๓ (บาท)	๒๕๖๔ (บาท)			
๔	โครงการพัฒนาแหล่ง ท่องเที่ยวเชิงนิเวศน์ อ่าวพิอก หมู่ที่ ๔ ☆	เพื่อพัฒนาแหล่ง ท่องเที่ยวเชิงนิเวศน์ อ่าวพิอก หมู่ที่ ๔	แหล่งท่องเที่ยว เชิงนิเวศน์ อ่าวพิอก หมู่ที่ ๔	-	-	๑๐๐,๐๐๐.-	-	ประชาชนมาใช้ สถานที่พักผ่อน เพิ่มขึ้น	เพิ่มจำนวน นักท่องเที่ยวมาก ขึ้นและเพิ่มรายได้ แก่ชุมชน	กองช่าง และหน่วยงาน ที่เกี่ยวข้อง
๕	โครงการก่อสร้างอาคารที่ พักนักท่องเที่ยว(ห้องรวม) ขนาด๔x๖ม. จำนวน ๓ หลัง หมู่ที่ ๔ □	เพื่อบริการนักท่องเที่ยว และให้ความ สะดวกแก่ นักท่องเที่ยว	ขนาด ๔x๖ ม. จำนวน ๓ หลัง หมู่ที่ ๔	-	๘๐๐,๐๐๐.-	-	-	อาคารที่พัก นักท่องเที่ยว	อำนวยความสะดวก แก่นักท่องเที่ยว	กองช่าง และหน่วยงาน ที่เกี่ยวข้อง
๖	โครงการก่อสร้างอาคารศูนย์ เรียนรู้ชุมชน (ศูนย์บริการ นักท่องเที่ยว)บ้านท่าข้าม ควายและ บ้านวังตง □ หมู่ที่ ๔ และ หมู่ที่ ๖	เพื่อบริการนักท่องเที่ยว และให้ความ สะดวกแก่ นักท่องเที่ยว	อาคาร ขนาด ๔ X ๑๒ ม. หมู่ที่ ๔ และ หมู่ที่ ๖	-	๗๐๐,๐๐๐.-	-	-	อาคารศูนย์ เรียนรู้ชุมชน (ศูนย์บริการ นักท่องเที่ยว)	อำนวยความสะดวก แก่นักท่องเที่ยว	กองช่าง และหน่วยงาน ที่เกี่ยวข้อง
๗	โครงการปรับปรุงภูมิทัศน์ อ่างเก็บน้ำวังตง หมู่ที่ ๘ ○	เพื่อปรับปรุงภูมิทัศน์ แหล่งท่องเที่ยวให้ ดีขึ้น	ภูมิทัศน์อ่างเก็บ น้ำวังตง หมู่ที่ ๘	-	-	๒๐๐,๐๐๐.-	-	ประชาชน นักท่องเที่ยวมี ความพึงพอใจ ร้อยละ ๘๐	มีประชาชนมา ท่องเที่ยวเพิ่มมาก ขึ้น	กองช่าง และหน่วยงาน ที่เกี่ยวข้อง
				-	๑,๕๐๐,๐๐๐.-	๓๐๐,๐๐๐.-	-			

หมายเหตุ ☆ จากแผนพัฒนาสามปี พ.ศ.๒๕๖๐-๒๕๖๒ ○ จากประชาคมหมู่บ้านปี ๒๕๕๙ □ จากส่วนราชการ

๑.๑ แผนงาน แผนงานการศาสนา วัฒนธรรมและนันทนาการ

ที่	โครงการ	วัตถุประสงค์	เป้าหมาย (ผลผลิตของ โครงการ)	งบประมาณและที่ผ่านมา				ตัวชี้วัด (KPI)	ผลที่คาดว่าจะได้รับ	หน่วยงานที่ รับผิดชอบหลัก
				๒๕๖๑ (บาท)	๒๕๖๒ (บาท)	๒๕๖๓ (บาท)	๒๕๖๔ (บาท)			
๘	โครงการปรับปรุงภูมิทัศน์เขานางดำ (สวนเฉลิมพระเกียรติ) หมู่ที่ ๘ <input type="checkbox"/>	เพื่อเป็นแหล่งท่องเที่ยวและ	ภูมิทัศน์เขานางดำ หมู่ที่ ๘	-	๘,๐๐๐,๐๐๐.-	-	-	ประชาชนนักท่องเที่ยวมีความพึงพอใจร้อยละ ๘๐	เพิ่มจำนวนนักท่องเที่ยวมากขึ้นและเพิ่มรายได้แก่ชุมชน	กองช่างและหน่วยงานที่เกี่ยวข้อง
๙	โครงการปรับปรุงภูมิทัศน์แหล่งท่องเที่ยวเชิงเกษตร สวนสาธารณะเขานางดำ หมู่ที่ ๘ <input type="radio"/>	เพื่อปรับปรุงภูมิทัศน์แหล่งท่องเที่ยวให้ดียิ่งขึ้น	แหล่งท่องเที่ยวเชิงเกษตร หมู่ที่ ๘	๓๐,๐๐๐.-	๓๐,๐๐๐.-	๓๐,๐๐๐.-	๓๐,๐๐๐.-	ประชาชนนักท่องเที่ยวมีความพึงพอใจร้อยละ ๘๐	มีนักท่องเที่ยวเพิ่มมากขึ้น	กองช่าง
๑๐	โครงการปรับปรุงศูนย์บริการนักท่องเที่ยว (อบต.นาทอน) หมู่ที่ ๙ <input type="checkbox"/>	เพื่อบริการนักท่องเที่ยว	ศูนย์บริการนักท่องเที่ยว หมู่ที่ ๙	๓๐๐,๐๐๐.-	๓๐๐,๐๐๐.-	๓๐๐,๐๐๐.-	๓๐๐,๐๐๐.-	จำนวนผู้มาใช้บริการ ศูนย์บริการนักท่องเที่ยว มี ความพึงพอใจ ร้อยละ ๘๐	อำนวยความสะดวกแก่นักท่องเที่ยว	กองช่างและหน่วยงานที่เกี่ยวข้อง
				๓๓๐,๐๐๐.-	๘,๓๓๐,๐๐๐.-	๓๓๐,๐๐๐.-	๓๓๐,๐๐๐.-			

หมายเหตุ ☆ จากแผนพัฒนาสามปี พ.ศ.๒๕๖๐-๒๕๖๒

 จากประชาคมหมู่บ้านปี ๒๕๕๙ จากส่วนราชการ

๑.๑ แผนงาน แผนงานการศาสนา วัฒนธรรมและนันทนาการ

ที่	โครงการ	วัตถุประสงค์	เป้าหมาย (ผลผลิตของ โครงการ)	งบประมาณและที่ผ่านมา				ตัวชี้วัด (KPI)	ผลที่คาดว่าจะได้รับ	หน่วยงาน รับผิดชอบ หลัก
				๒๕๖๑ (บาท)	๒๕๖๒ (บาท)	๒๕๖๓ (บาท)	๒๕๖๔ (บาท)			
๑๑	โครงการก่อสร้าง สะพานศึกษา ธรรมชาติไกรยเสื่อ หยิบ หมู่ที่ ๕ <input type="checkbox"/>	เพื่อเป็นแหล่ง ศึกษาธรรมชาติ	ก่อสร้างสะพาน ศึกษาธรรมชาติ หมู่ที่ ๕	-	๑,๐๐๐,๐๐๐.-	-	-	จำนวน นักท่องเที่ยว ที่มาศึกษา ธรรมชาติ เพิ่มขึ้น	นักท่องเที่ยว มากขึ้นและ เพิ่มรายได้ แก่ชุมชน	กองช่าง และ หน่วยงานที่ เกี่ยวข้อง
๑๒	โครงการพัฒนาแหล่ง ท่องเที่ยว อ่าวไม้ขาว หมู่ที่ ๖ <input type="checkbox"/>	เพื่อเป็นแหล่ง ศึกษาธรรมชาติ	ก่อสร้างสะพาน ศึกษาธรรมชาติ กว้าง ๑.๕ ม. ยาว ๒,๐๐๐ ม. หมู่ที่ ๖	๑๒,๐๑๓,๘๐๐.-	๑๒,๐๑๓,๘๐๐.-	๑๒,๐๑๓,๘๐๐.-	๑๒,๐๑๓,๘๐๐.-	จำนวน นักท่องเที่ยว ที่มาศึกษา ธรรมชาติ เพิ่มขึ้น	นักท่องเที่ยว มากขึ้นและ เพิ่มรายได้ แก่ชุมชน	กองช่าง และ หน่วยงานที่ เกี่ยวข้อง
๑๓	โครงการอบรมพัฒนา ศักยภาพชุมชนให้มี ความพร้อมการ จัดการท่องเที่ยว ภายในตำบลนาทอน <input type="checkbox"/>	เพื่อเพิ่มศักยภาพ คนในชุมชนให้มี ความรู้ความ เข้าใจด้านการ จัดการท่องเที่ยว	ชุมชนที่มีแหล่ง ในตำบลนาทอน	-	๑๐,๐๐๐.-	-	-	จำนวนชุมชน ได้รับการ พัฒนา ศักยภาพการ จัดการ ท่องเที่ยว เพิ่มขึ้น	คนในชุมชน ให้มีความรู้ ความเข้าใจ ด้านการ จัดการ ท่องเที่ยว	กอง การศึกษาฯ/ สำนักปลัด
				๑๒,๐๑๓,๘๐๐.-	๑๓,๐๒๓,๘๐๐.-	๑๒,๐๑๓,๘๐๐.-	๑๒,๐๑๓,๘๐๐.-			

หมายเหตุ ☆ จากแผนพัฒนาสามปี พ.ศ.๒๕๖๐-๒๕๖๒

○ จากประชาคมหมู่บ้านปี ๒๕๕๙

 จากส่วนราชการ

๑.๑ แผนงาน แผนงานการศึกษา วัฒนธรรมและนันทนาการ

ที่	โครงการ	วัตถุประสงค์	เป้าหมาย (ผลผลิตของ โครงการ)	งบประมาณและที่ผ่านมา				ตัวชี้วัด (KPI)	ผลที่คาดว่าจะได้รับ	หน่วยงาน รับผิดชอบ หลัก
				๒๕๖๑ (บาท)	๒๕๖๒ (บาท)	๒๕๖๓ (บาท)	๒๕๖๔ (บาท)			
๑๔	โครงการส่งเสริมกิจกรรม การท่องเที่ยวแบบโฮมสเตย์ ภายในตำบล ☆	เพื่อส่งเสริมการ ท่องเที่ยวและ กิจกรรมเกี่ยวกับ การท่องเที่ยว	จัดกิจกรรมส่งเสริม การท่องเที่ยวแบบ โฮมสเตย์ ปี ๑ ครั้ง	-	๑๐,๐๐๐.-	-	-	จำนวนกิจกรรม ท่องเที่ยวแบบโฮม สเตย์เพิ่มขึ้น	ประชาชนมี รายได้จาก นักท่องเที่ยว ที่มาเที่ยว	กอง การศึกษาฯ
๑๕	โครงการพัฒนาแหล่ง ท่องเที่ยว อุทยานธรณีโลก เชิงนิเวศ ○	เพื่อพัฒนาแหล่ง อุทยานธรณีโลก เชิงนิเวศให้มี มาตรฐาน	แหล่งอุทยานธรณี โลกเชิง ในตำบลนา ทอน	-	๑๐๐,๐๐๐.-	-	-	จำนวนแหล่ง ท่องเที่ยว อุทยาน ธรณีโลกเชิงนิเวศ ในตำบล มีมาตรฐานเพิ่มขึ้น	ประชาชนมี รายได้จาก นักท่องเที่ยว ที่มาเที่ยว	กอง การศึกษาฯ
				-	๑๑๐,๐๐๐.-	-	-			

หมายเหตุ ☆ จากแผนพัฒนาสามปี พ.ศ.๒๕๖๐-๒๕๖๒ ○ จากประชาคมหมู่บ้านปี ๒๕๕๙ □ จากส่วนราชการ

๑.๑ แผนงาน แผนงานการศาสนา วัฒนธรรมและนันทนาการ

ที่	โครงการ	วัตถุประสงค์	เป้าหมาย (ผลผลิตของ โครงการ)	งบประมาณและที่ผ่านมา				ตัวชี้วัด (KPI)	ผลที่คาดว่าจะได้รับ	หน่วยงาน รับผิดชอบ หลัก
				๒๕๖๑ (บาท)	๒๕๖๒ (บาท)	๒๕๖๓ (บาท)	๒๕๖๔ (บาท)			
๑๖	โครงการอบรมผู้นำเยาวชน ท้องถิ่น สำหรับเด็กเยาวชน (มัคคุเทศก์น้อย) ภายในตำบล ☆	เพื่อสนับสนุนให้บุคลากรมี ความรู้และประสบการณ์ ด้านการท่องเที่ยว	ประชาชนเด็ก เยาวชนเป็น มัคคุเทศก์มือ อาชีพ	-	๕๐,๐๐๐.-	-	-	ร้อยละของจำนวน ผู้เข้ารับการอบรมที่ มีความรู้เพิ่มขึ้น	มีจำนวนมัคคุเทศก์ น้อยเพิ่มขึ้น	กอง การศึกษา ฯ/สำนัก ปลัด
๑๗	โครงการจัดฝึกอบรม เจ้าหน้าที่ผู้นำชุมชนด้าน การป้องกันและบรรเทา อุบัติภัยเกี่ยวกับการ ท่องเที่ยว ภายในตำบล ☆	เพื่อสนับสนุนให้บุคลากรมี ความรู้ด้านการป้องกัน และบรรเทาอุบัติภัย เกี่ยวกับการท่องเที่ยว	เจ้าหน้าที่ ผู้นำชุมชน ตำบลนาทอน	-	๓๐,๐๐๐.-	-	-	ร้อยละของจำนวน ผู้เข้ารับการอบรมที่ มีความรู้เพิ่มขึ้น	บุคลากรมีผู้นำ ชุมชนมีความรู้ ด้านการป้องกัน และบรรเทา อุบัติเหตุเกี่ยวกับ การท่องเที่ยวยิ่งขึ้น	กอง การศึกษาฯ
๑๘	โครงการพัฒนาศักยภาพ ผู้นำการท่องเที่ยวโดยชุมชน ภายในตำบล ☆	เพื่อเพิ่มพูนความรู้และ พัฒนาผู้นำทางด้านการ ท่องเที่ยวให้สามารถ พัฒนาสถานที่ท่องเที่ยวของ ชุมชนได้	อบรมผู้นำการ ท่องเที่ยว ภายในตำบล	-	๓๐,๐๐๐.-	-	-	ร้อยละของจำนวน ผู้เข้ารับการอบรมมี ศักยภาพเพิ่มขึ้น	ผู้นำการท่องเที่ยว โดยชุมชนมี ศักยภาพเพิ่มยิ่งขึ้น	กอง การศึกษาฯ
				-	๑๑๐,๐๐๐.-	-	-			

หมายเหตุ ☆ จากแผนพัฒนาสามปี พ.ศ.๒๕๖๐-๒๕๖๒

○ จากประชาคมหมู่บ้านปี ๒๕๕๙

□ จากส่วนราชการ

๑.๑ แผนงาน แผนงานการศาสนา วัฒนธรรมและนันทนาการ

ที่	โครงการ	วัตถุประสงค์	เป้าหมาย (ผลผลิตของ โครงการ)	งบประมาณและที่ผ่านมา				ตัวชี้วัด (KPI)	ผลที่คาดว่าจะได้รับ	หน่วยงาน รับผิดชอบ หลัก
				๒๕๖๑ (บาท)	๒๕๖๒ (บาท)	๒๕๖๓ (บาท)	๒๕๖๔ (บาท)			
๑๙	โครงการจัดทำป้ายบอก ทางเข้าสู่แหล่งท่องเที่ยว ป้ายสื่อความหมาย และ ป้ายประชาสัมพันธ์แหล่ง ท่องเที่ยวภายในตำบล <input type="checkbox"/>	เพื่อบริการนักท่องเที่ยว และให้ความ สะดวกแก่นักท่องเที่ยว	ป้ายบอกทางเข้าสู่ แหล่งท่องเที่ยว ภายในตำบล	๓๐๐,๐๐๐.-	-	-	-	จำนวนป้ายบอก แหล่งเที่ยวในตำบลมี เพิ่มขึ้น	นักท่องเที่ยว ได้รับความ สะดวกยิ่งขึ้น	กอง การศึกษาฯ
๒๐	โครงการพัฒนาการ ท่องเที่ยวอุทยานธรณีเชิง นิเวศจังหวัดสตูล <input type="checkbox"/>	เพื่อประชาสัมพันธ์ การท่องเที่ยว อุทยานธรณีเชิงนิเวศ จังหวัดสตูล	ป้ายบอกแห่ง ท่องเที่ยวอุทยาน ธรณีเชิงนิเวศ	๕๐๐,๐๐๐.-	-	-	-	จำนวนป้ายบอกแห่ง ท่องเที่ยวอุทยาน ธรณีแก่นักท่องเที่ยว เพิ่มขึ้น	นักท่องเที่ยว ได้รับความ สะดวกยิ่งขึ้น	กอง การศึกษาฯ
๒๑	โครงการสำรวจแหล่ง ท่องเที่ยวใหม่ที่ <input checked="" type="checkbox"/> หลากหลายภายในตำบล	เพื่อยกระดับและ พัฒนากิจกรรม ท่องเที่ยวในตำบล	แหล่งท่องเที่ยว ใหม่ที่ หลากหลาย ภายในตำบล	-	๑๐๐,๐๐๐.-	-	-	จำนวนแหล่ง ท่องเที่ยวในตำบล มีความหลากหลาย เพิ่มขึ้น	มีนักท่องเที่ยว มาในตำบลมาก ยิ่งขึ้น	กอง การศึกษาฯ
				๘๐๐,๐๐๐.-	๑๐๐,๐๐๐.-	-	-			

หมายเหตุ จากแผนพัฒนาสามปี พ.ศ.๒๕๖๐-๒๕๖๒ จากประชาคมหมู่บ้านปี ๒๕๕๙ จากส่วนราชการ

ยุทธศาสตร์จังหวัดที่ ๒. การเพิ่มประสิทธิภาพการผลิตและเพิ่มมูลค่าสินค้าเกษตร

ยุทธศาสตร์การพัฒนาของ อปท. ในเขตจังหวัดที่ ๒. ยุทธศาสตร์สร้างความเข้มแข็งภาคเกษตรและระบบเศรษฐกิจให้มั่นคงอย่างยั่งยืน

๒. ยุทธศาสตร์สร้างความเข้มแข็งภาคเกษตรและระบบเศรษฐกิจให้มั่นคงอย่างยั่งยืน

๒.๑ แผนงาน การเกษตร

ที่	โครงการ	วัตถุประสงค์	เป้าหมาย (ผลผลิตของ โครงการ)	งบประมาณและที่ผ่านมา				ตัวชี้วัด (KPI)	ผลที่คาดว่าจะได้รับ	หน่วยงาน รับผิดชอบ หลัก
				๒๕๖๑ (บาท)	๒๕๖๒ (บาท)	๒๕๖๓ (บาท)	๒๕๖๔ (บาท)			
๑	โครงการอบรมให้ความรู้ตามแนวปรัชญาเศรษฐกิจพอเพียง <input type="checkbox"/>	- สร้างความรู้แก่เกษตรกร - ลดรายจ่ายในครัวเรือน	อบรมให้ความรู้ ๒ หมู่บ้าน ๖๐ คน	-	๒๐,๐๐๐.-	-	-	ร้อยละผู้เข้าร่วมอบรมมีความรู้เพิ่มขึ้น	ประชาชนได้รับความรู้ ประชาชนลดรายจ่ายครัวเรือน	กองสวัสดิการสังคม/หน่วยที่เกี่ยวข้อง
๒	โครงการส่งเสริมแนวทางเศรษฐกิจพอเพียง ในตำบล <input type="radio"/>	เพื่อขยายผลการสร้างชุมชนต้นแบบการบริหารจัดการกองทุนชุมชนเพื่อแก้ไขปัญหาของชุมชน	ส่งเสริมแนวทางเศรษฐกิจพอเพียงประชาชนในตำบล	-	๕๐,๐๐๐.-	-	-	จำนวนชุมชนต้นแบบตามแนวทางเศรษฐกิจพอเพียงเพิ่มขึ้น	ก่อให้เกิดความยั่งยืนและสอดคล้องกับวิถีชีวิตเศรษฐกิจพอเพียง	กองสวัสดิการสังคม/หน่วยที่เกี่ยวข้อง
๓	โครงการอบรมส่งเสริมอาชีพ <input type="checkbox"/> อาชีพภายในตำบล	เพื่อเพิ่มศักยภาพเกษตรกรในตำบลนาทอน	อบรมอาชีพแก่เกษตรกรตำบลนาทอน	-	๑๐,๐๐๐.-	-	-	ร้อยละผู้เข้าร่วมอบรมมีความรู้เพิ่มขึ้น	เกษตรกรได้รับความรู้เพิ่มขึ้นในการประกอบอาชีพและเพิ่มรายได้แก่เกษตรกร	กองสวัสดิการสังคม/หน่วยที่เกี่ยวข้อง
				-	๘๐,๐๐๐.-	-	-			

หมายเหตุ จากแผนพัฒนาสามปี พ.ศ.๒๕๖๐-๒๕๖๒ จากประชาคมหมู่บ้านปี ๒๕๕๙ จากส่วนราชการ

๒.๑ แผนงาน การเกษตร

ที่	โครงการ	วัตถุประสงค์	เป้าหมาย (ผลผลิตของ โครงการ)	งบประมาณและที่ผ่านมา				ตัวชี้วัด (KPI)	ผลที่คาดว่าจะได้รับ	หน่วยงาน รับผิดชอบ หลัก
				๒๕๖๑ (บาท)	๒๕๖๒ (บาท)	๒๕๖๓ (บาท)	๒๕๖๔ (บาท)			
๔	โครงการตลาดสะอาด ปลอดสารพิษ ผักปลอด สารพิษ/ผักพื้นบ้าน ภายในตำบล ☆	เพื่อยกระดับ ตลาด สะอาด อาหาร ปลอดสารพิษ	ตลาดสะอาด ปลอดสารพิษ ขึ้น ๙๐ %	๕๐,๐๐๐.-	๕๐,๐๐๐.-	๕๐,๐๐๐.-	๕๐,๐๐๐.-	มูลค่าการผลิตของ สินค้าทาง การเกษตรเพิ่มขึ้น	เกษตรกรมี รายได้เพิ่มขึ้น/ ประชาชนมี ภาวะ โภชนาการที่ดี	กองสวัสดิการ สังคม/กอง สาธารณสุขฯ
๕	โครงการส่งเสริมอาชีพ กลุ่มภายในตำบล ○	เพื่อส่งเสริมการ ประกอบอาชีพ เสริมของ ประชาชน	ส่งเสริมอาชีพ ภายในตำบล	-	๓๐,๐๐๐.-	-	-	จำนวนผู้ได้รับ ส่งเสริมอาชีพมี รายได้เพิ่มขึ้น	ประชาชนมี รายได้เพิ่มขึ้น	กองสวัสดิการ สังคม
๖	โครงการการผลิตก้อน เชื้อและการเพาะเห็ด นางฟ้าภายในตำบล □	-เพื่อให้เกษตรกร มีอาชีพเสริม -เพื่อรายได้	ผลิตก้อนเชื้อก้อน เชื้อและการเพาะ เห็ดนางฟ้า	-	๕๐,๐๐๐.-	-	-	จำนวนผู้เข้าร่วม โครงการ สามารถ ผลิตก้อนเชื้อและ การเพาะเห็ด นางฟ้า ได้ ร้อยละ ๘๐	-เกษตรกรการมี รายได้เพิ่มขึ้น	กองสวัสดิการ สังคม / หน่วยงานที่ เกี่ยวข้อง
				๕๐,๐๐๐.-	๑๒๐,๐๐๐.-	๕๐,๐๐๐.-	๕๐,๐๐๐.-			

หมายเหตุ ☆ จากแผนพัฒนาสามปี พ.ศ.๒๕๖๐-๒๕๖๒ ○ จากประชาคมหมู่บ้านปี ๒๕๕๙ □ จากส่วนราชการ

๒.๑ แผนงาน การเกษตร

ที่	โครงการ	วัตถุประสงค์	เป้าหมาย (ผลผลิตของ โครงการ)	งบประมาณและที่ผ่านมา				ตัวชี้วัด (KPI)	ผลที่คาดว่าจะได้รับ	หน่วยงาน รับผิดชอบ หลัก
				๒๕๖๑ (บาท)	๒๕๖๒ (บาท)	๒๕๖๓ (บาท)	๒๕๖๔ (บาท)			
๗	โครงการครัวเรือนต้นแบบ แปลงสาธิตเกษตรอินทรีย์ ภายในตำบล ☆	เพื่อให้ประชาชน เป็นครัวเรือน ต้นแบบ	ครัวเรือนต้นแบบ	๑๐,๐๐๐.-	๑๐,๐๐๐.-	๑๐,๐๐๐.-	๑๐,๐๐๐.-	จำนวนครัวเรือน ต้นแบบเพิ่มขึ้น	เพิ่มรายได้และ ลดรายจ่าย แก่ประชาชน	กองสวัสดิการ สังคม
๘	โครงการส่งเสริมการปลูก ผักไร้ดิน (อโกลนิก) และ ปลูกผักปลอดสารพิษ ภายในตำบล ☆	เพื่อส่งเสริมการ ปลูกผักและเพื่อ ลดรายจ่าย	ส่งเสริมการปลูก ผักไร้ดิน (อโกล นิก) และปลูกผัก ปลอดสารพิษ	-	๒๐,๐๐๐.-	-	-	จำนวนประชาชน ผักไร้ดิน (อโกล นิก) และปลูกผัก ปลอดสารพิษปลูก ผักกินเอง ร้อยละ ๕๐	เพิ่มรายได้และ ลดรายจ่าย แก่ประชาชน	กองสวัสดิการ สังคม
๙	โครงการส่งเสริมและ พัฒนาอุตสาหกรรมยาง และไม้ยางพารา □	เพื่อสร้าง มูลค่าเพิ่มจากการ แปรรูปยางพารา ขั้นต้นเพื่อพัฒนา และส่งเสริมการ รวมกลุ่มไม้ ยางพารา	อบรมการ ถ่ายทอดความรู้ เทคโนโลยีและ นวัตกรรมด้าน ยางและไม้จำนวน ๒ ครั้ง/ปี	-	๑๐,๐๐๐.-	-	-	จำนวนผู้เข้าร่วม อบรมมีความรู้ เพิ่มขึ้น	มีกลุ่มเครือข่าย มีกลุ่มเกษตรกร สามารถถ่าย ความรู้ที่ได้รับ มาแก่บุคคล ทั่วไปได้	กองสวัสดิการ สังคม/ และหน่วยงานที่ เกี่ยวข้อง
				๑๐,๐๐๐.-	๘๐,๐๐๐.-	๑๐,๐๐๐.-	๑๐,๐๐๐.-			

หมายเหตุ ☆ จากแผนพัฒนาสามปี พ.ศ.๒๕๖๐-๒๕๖๒ ○ จากประชาคมหมู่บ้านปี ๒๕๕๙ □ จากส่วนราชการ

๒.๑ แผนงานการเกษตร

ที่	โครงการ	วัตถุประสงค์	เป้าหมาย (ผลผลิตของ โครงการ)	งบประมาณและที่ผ่านมา				ตัวชี้วัด (KPI)	ผลที่คาดว่าจะได้รับ	หน่วยงาน รับผิดชอบ หลัก
				๒๕๖๑ (บาท)	๒๕๖๒ (บาท)	๒๕๖๓ (บาท)	๒๕๖๔ (บาท)			
๑๐	โครงการปรับปรุงอาคารที่ทำการศูนย์บริการและถ่ายทอดเทคโนโลยีการเกษตรประจำตำบล (ศบกต.นาทอน) หมู่ที่ ๒ ตำบลนาทอน <input type="checkbox"/>	เพื่อโครงการปรับปรุงที่ทำการศบกต.และเป็นศูนย์กลางในการให้บริการและแก้ไขปัญหาทางการเกษตรของตำบลนาทอน	ปรับปรุงอาคาร ๑ ศูนย์ หมู่ที่ ๒	-	๒๐,๐๐๐.-	-	-	จำนวนเกษตรกรผู้มาใช้บริการได้รับที่ทำการศูนย์บริการและถ่ายทอดเทคโนโลยีการเกษตรประจำตำบลได้ความสะดวกเพิ่มขึ้น	ศูนย์กลางในการให้บริหารและแก้ไขปัญหาทางการเกษตรของตำบลนาทอน	กองสวัสดิการสังคม/ และหน่วยงานที่เกี่ยวข้อง
๑๑	โครงการสนับสนุนศูนย์ถ่ายทอดเทคโนโลยีการเกษตรประจำตำบล <input type="checkbox"/>	เพื่อให้ ศบกต.เป็นศูนย์กลางทางด้าน การเกษตรประจำตำบล	สนับสนุนศูนย์ ๑ ศูนย์ หมู่ที่ ๒	-	๓๐,๐๐๐.-	-	-	จำนวนเกษตรกรมาใช้บริการศูนย์ เพิ่มขึ้น	สร้างอาชีพเสริมเพิ่มรายได้	กองสวัสดิการสังคม/ และหน่วยงานที่เกี่ยวข้อง
๑๒	โครงการพัฒนาศักยภาพผู้นำด้านบริหารจัดการศูนย์บริการและถ่ายทอดเทคโนโลยีการเกษตรประจำตำบล <input type="checkbox"/>	เพื่อพัฒนาให้กรรมการ ศบกต.เข้าใจบทบาทหน้าที่ของกรรมการ	พัฒนา ศักยภาพผู้นำ ๑๖ คน หมู่ที่ ๒	-	๓๐,๐๐๐.-	-	-	กรรมการ ศบกต.ได้รับการพัฒนาศักยภาพเพิ่มขึ้น ร้อยละ๘๐	กรรมการ ศบกต.มีความเข้าใจในบทบาทหน้าที่	กองสวัสดิการสังคม/ และหน่วยงานที่เกี่ยวข้อง
				-	๘๐,๐๐๐.-	-	-			

หมายเหตุ ☆ จากแผนพัฒนาสามปี พ.ศ.๒๕๖๐-๒๕๖๒ ○ จากประชาคมหมู่บ้านปี ๒๕๕๙ □ จากส่วนราชการ

ยุทธศาสตร์จังหวัดที่ ๓. ยกระดับคุณภาพชีวิตของประชาชนและแก้ปัญหาเสถียรภาพที่ยั่งยืน

ยุทธศาสตร์การพัฒนาของ อปท. ในเขตจังหวัดที่ ๓. ยุทธศาสตร์พัฒนาโครงสร้างพื้นฐานที่ทันสมัย

๓. ยุทธศาสตร์พัฒนาโครงสร้างพื้นฐานได้มาตรฐานและเชื่อมโยงอย่างทั่วถึง

๓.๑ แผนงาน เคหะและชุมชน

ที่	โครงการ	วัตถุประสงค์	เป้าหมาย (ผลผลิตของ โครงการ)	งบประมาณและที่ผ่านมา				ตัวชี้วัด (KPI)	ผลที่คาดว่าจะได้รับ	หน่วยงาน รับผิดชอบ หลัก
				๒๕๖๑ (บาท)	๒๕๖๒ (บาท)	๒๕๖๓ (บาท)	๒๕๖๔ (บาท)			
๑	โครงการซ่อมแซม ถนนดินเดิม ภายในตำบล ☆	เพื่อซ่อมแซม ถนนให้ใช้ได้ ตามปกติ	ซ่อมแซมถนน ดินเดิมภายใน ตำบล หมู่ที่ ๑-๙	๑,๕๐๐,๐๐๐.-	๑,๕๐๐,๐๐๐.-	๑,๕๐๐,๐๐๐.-	๑,๕๐๐,๐๐๐.-	ความพึงพอใจ ร้อยละ ๘๐ ของผู้ใช้เส้นทาง สัญจรไปมา	ประชาชนได้รับ ความสะดวกใน การสัญจรยิ่งขึ้น	กองช่าง
๒	โครงการก่อสร้าง ถนนคอนกรีต เสริมเหล็กสาย ฝายหนองใหญ่ หมู่ที่ ๒ ☆	เพื่อให้ ประชาชนมี ถนนใช้ที่ได้ มาตรฐาน	ก่อสร้างถนน คสล. กว้าง ๔ ม. ยาว ๒๕๐ ม. หมู่ที่ ๒	-	๖๕๐,๐๐๐.-	-	-	ความพึงพอใจ ร้อยละ ๘๐ ของผู้ใช้เส้นทาง สัญจรไปมา	ประชาชน ได้รับ ความสะดวกใน การสัญจรยิ่งขึ้น	กองช่าง
๓	โครงการก่อสร้าง ถนนคอนกรีต เสริมเหล็กสาย ทอนหาร หมู่ที่ ๒ ○	เพื่อให้ ประชาชนมี ถนนใช้ที่ได้ มาตรฐาน	ก่อสร้างถนน คสล กว้าง ๔ ม. ยาว ๒๐๐ ม. หมู่ที่ ๒	-	๕๐๐,๐๐๐.-	-	-	ความพึงพอใจ ร้อยละ ๘๐ ของผู้ใช้เส้นทาง สัญจรไปมา	ประชาชน ได้รับ ความสะดวกใน การสัญจรยิ่งขึ้น	กองช่าง
				๑,๕๐๐,๐๐๐.-	๒,๖๕๐,๐๐๐.-	๑,๕๐๐,๐๐๐.-	๑,๕๐๐,๐๐๐.-			

หมายเหตุ ☆ จากแผนพัฒนาสามปี พ.ศ.๒๕๖๐-๒๕๖๒

○ จากประชาคมหมู่บ้านปี ๒๕๕๙

□ จากส่วนราชการ

๓.๑ แผนงาน เคหะและชุมชน

ที่	โครงการ	วัตถุประสงค์	เป้าหมาย (ผลผลิตของ โครงการ)	งบประมาณและที่ผ่านมา				ตัวชี้วัด (KPI)	ผลที่คาดว่าจะได้รับ	หน่วยงาน รับผิดชอบ หลัก
				๒๕๖๑ (บาท)	๒๕๖๒ (บาท)	๒๕๖๓ (บาท)	๒๕๖๔ (บาท)			
๔	โครงการซ่อมแซมถนนดิน เดิมสายก้งเซ่ง(ซอยสวน มะนาวแม่เขียว) หมู่ที่ ๑ <input type="checkbox"/>	เพื่อซ่อมแซม ถนนให้ได้ มาตรฐาน	ซ่อมแซมถนนดิน กว้าง ๕ ม. ยาว ๔๐๐ ม.	-	๔๐๐,๐๐๐.-	-	-	ความพึงพอใจ ร้อยละ ๘๐ ของผู้ใช้ เส้นทาง สัญจรไปมา	ประชาชน ได้รับความ สะดวกในการสัญจร ยิ่งขึ้น	กองช่าง
๕	โครงการจัดทำป้าย/ สัญญาณไฟจราจร ในตำบล <input type="checkbox"/>	เพื่อลดการ เกิดอุบัติเหตุ ในชุมชน	จัดทำป้าย สัญญาณไฟ จราจร ป้ายเตือน อุบัติเหตุ	-	-	๑๐๐,๐๐๐.-	-	ความปลอดภัย ร้อยละ ๘๐ ของผู้ใช้ เส้นทาง สัญจรไปมา	ประชาชน ได้รับความ สะดวกในการสัญจร ยิ่งขึ้น	กองช่าง/ หน่วยงานที่ เกี่ยวข้อง
๖	โครงการก่อสร้างถนน <input type="checkbox"/> คอนกรีตเสริมเหล็กสาย บ้านนายขาว หมู่ที่ ๒	เพื่อให้ ประชาชน มี ถนนใช้สัญจร ที่ได้มาตรฐาน	ก่อสร้างถนนคสล. กว้าง ๔ ม. ยาว ๑๐๐ ม. หมู่ที่ ๒	-	๒๕๐,๐๐๐.-	-	-	ความพึงพอใจ ร้อยละ ๘๐ ของผู้ใช้ เส้นทาง สัญจรไปมา	ประชาชน ได้รับความ สะดวกในการสัญจร ยิ่งขึ้น	กองช่าง
				-	๖๕๐,๐๐๐.-	๑๐๐,๐๐๐.-	-			

หมายเหตุ จากแผนพัฒนาสามปี พ.ศ.๒๕๖๐-๒๕๖๒ จากประชาคมหมู่บ้านปี ๒๕๕๙ จากส่วนราชการ

๓.๑ แผนงาน เคหะและชุมชน





ที่	โครงการ	วัตถุประสงค์	เป้าหมาย (ผลผลิตของ โครงการ)	งบประมาณและที่ผ่านมา				ตัวชี้วัด (KPI)	ผลที่คาดว่าจะได้รับ	หน่วยงาน รับผิดชอบหลัก
				๒๕๖๑ (บาท)	๒๕๖๒ (บาท)	๒๕๖๓ (บาท)	๒๕๖๔ (บาท)			
๗	โครงการบุกเบิกถนนดิน เดิม สายกุโบร์-บ้าน ทอนหาร ๑๐๐ ปี หมู่ที่ ๒ ☆	เพื่อบุกเบิกถนน สายกุโบร์-บ้าน ทอนหาร	บุกเบิกถนนดินเดิม กว้าง ๔ ม. ยาว ๑,๕๐๐ ม. หนา ๐.๓๐ หมู่ที่ ๒	-	๔๕๐,๐๐๐.-	-	-	ความพึงพอใจ ร้อยละ ๘๐ ของผู้ใช้ เส้นทาง สัญจรไปมา	ประชาชน ได้รับความ สะดวกใน การสัญจร ยิ่งขึ้น	กองช่าง
๘	โครงการซ่อมแซมถนน ดินเดิมสายหัวสะพานหมู่ ที่ ๒ -ถนน อบจ. หมู่ที่ ๑-๒ (สายหลังโรงเรียน บ้านนาทอน) ☆	เพื่อซ่อมแซมถนน ให้ได้ใช้ได้ ตามปกติ	ซ่อมแซมถนนดิน กว้าง ๔ ม. ยาว ๑,๓๐๐ ม. หนา ๐.๑๕ ม. หมู่ที่ ๑-๒	-	๔๘๔,๐๐๐.-	-	-	ความพึงพอใจ ร้อยละ ๘๐ ของผู้ใช้ เส้นทาง สัญจรไปมา	ประชาชน ได้รับความ สะดวกใน การสัญจร ยิ่งขึ้น	กองช่าง/ หน่วยงาน อื่นที่ เกี่ยวข้อง
๙	โครงการซ่อมสร้าง ถนนลาดยางสายนาเปรีย (ซอยหน้า รร. วรรณันท์ ศึกษา) หมู่ที่ ๒ □	เพื่อให้ประชาชน ได้มี ถนนสำหรับ ใช้ การคมนาคม ได้ อย่างสะดวก	ซ่อมสร้างผิวจราจร แอสฟัลติกคอนกรีต หรือพาราแอสฟัลต์ คอนกรีต กว้าง ๔ ม. ยาว ๑,๐๐๐ ม หนา ๐.๑๕ ม หมู่ที่ ๒	๒,๐๐๐,๐๐๐.-	๒,๐๐๐,๐๐๐.-	๒,๐๐๐,๐๐๐.-	๒,๐๐๐,๐๐๐.-	ความพึงพอใจ ร้อยละ ๘๐ ของผู้ใช้ เส้นทาง สัญจรไปมา	ประชาชน ได้รับความ สะดวก รวดเร็วใน การสัญจร ยิ่งขึ้น	กองช่าง /หน่วยงาน อื่นที่ เกี่ยวข้อง
				๒,๐๐๐,๐๐๐.-	๒,๙๓๔,๐๐๐.-	๒,๐๐๐,๐๐๐.-	๒,๐๐๐,๐๐๐.-			

หมายเหตุ ☆ จากแผนพัฒนาสามปี พ.ศ.๒๕๖๐-๒๕๖๒

○ จากประชาคมหมู่บ้านปี ๒๕๕๙

□ จากส่วนราชการ

๓.๑ แผนงาน เคหะและชุมชน

ที่	โครงการ	วัตถุประสงค์	เป้าหมาย (ผลผลิตของโครงการ)	งบประมาณและที่ผ่านมา				ตัวชี้วัด (KPI)	ผลที่คาดว่าจะได้รับ	หน่วยงาน รับผิดชอบหลัก
				๒๕๖๑ (บาท)	๒๕๖๒ (บาท)	๒๕๖๓ (บาท)	๒๕๖๔ (บาท)			
๑๐	โครงการซ่อมแซมถนน ดินเดิมสายมหาราช ๑ หมู่ที่ ๓ 	เพื่อซ่อมแซมถนน ให้ได้ใช้ได้ตามปกติ	ซ่อมแซมถนนดินเดิม กว้าง ๔ ม. ยาว ๑,๒๐๐ ม. หมู่ที่ ๓	-	๓๐๐,๐๐๐.-	-	-	ความพึงพอใจ ร้อยละ ๘๐ ของผู้ใช้ เส้นทาง สัญจรไปมา	ประชาชน ได้รับ ความสะดวกใน การสัญจรยิ่งขึ้น	กองช่าง
๑๑	โครงการซ่อมแซมถนน ดินเดิมสาย  ช่องงับ-วังใหม่ หมู่ที่ ๓	เพื่อซ่อมแซมถนน ให้ได้ใช้ได้ตามปกติ	ซ่อมแซมถนนดินเดิม กว้าง ๔ ม. ยาว ๓,๐๐๐ ม. หมู่ที่ ๓	-	๑,๑๑๓,๐๐๐.-	-	-	ความพึงพอใจ ร้อยละ ๘๐ ของผู้ใช้ เส้นทาง สัญจรไปมา	ประชาชนได้รับ ความสะดวกใน การสัญจรยิ่งขึ้น	กองช่าง
๑๒	โครงการซ่อมแซมถนน ดินเดิมสายสวน  ป่า-ยวนฝั่ง หมู่ที่ ๓	เพื่อซ่อมแซมถนน ให้ได้ใช้ได้ตามปกติ	ซ่อมแซมถนนดินเดิม กว้าง ๔ ม. ยาว ๑,๕๐๐ ม. หมู่ที่ ๓	-	๕๕๘,๐๐๐.-	-	-	ความพึงพอใจ ร้อยละ ๘๐ ของผู้ใช้ เส้นทาง สัญจรไปมา	ประชาชน ได้รับ ความสะดวกใน การสัญจรยิ่งขึ้น	กองช่าง /หน่วยงาน อื่นที่ เกี่ยวข้อง
๑๓	โครงการก่อสร้างถนน คอนกรีตเสริมเหล็ก สายมะนาชะห้ทุ่งตาก แดด หมู่ที่ ๓ 	เพื่อให้ประชาชน มีถนนใช้สัญจร ที่ได้มาตรฐาน	ก่อสร้างถนนคสล. กว้าง ๔ ม. ยาว ๒,๒๑๕ ม. หนา ๐.๑๕ ม. หมู่ที่ ๓	-	๔,๖๐๐,๐๐๐.-	-	-	ความพึงพอใจ ร้อยละ ๘๐ ของผู้ใช้ เส้นทาง สัญจรไปมา	ประชาชนได้รับ ความสะดวกใน การสัญจรยิ่งขึ้น	กองช่าง /หน่วยงาน อื่นที่ เกี่ยวข้อง
					๖,๕๗๑,๐๐๐.-	-	-			

หมายเหตุ  จากแผนพัฒนาสามปี พ.ศ.๒๕๖๐-๒๕๖๒  จากประชาคมหมู่บ้านปี ๒๕๕๙  จากส่วนราชการ

๓.๑ แผนงาน เคหะและชุมชน

ที่	โครงการ	วัตถุประสงค์	เป้าหมาย (ผลผลิตของ โครงการ)	งบประมาณและที่ผ่านมา				ตัวชี้วัด (KPI)	ผลที่คาดว่าจะได้รับ	หน่วยงาน รับผิดชอบหลัก
				๒๕๖๑ (บาท)	๒๕๖๒ (บาท)	๒๕๖๓ (บาท)	๒๕๖๔ (บาท)			
๑๔	โครงการปรับปรุงถนนดิน เดิมสายใหม่ สายวังใหม่ หมู่ ที่ ๓ บ้านช่องไทร เชื่อมต่อ ถนน สายวังมีด ม. ๔ บ้าน ขุนทรัพย์ ต. ป่าแกบ่อหิน อ.ทุ่งหว้า จ.สตูล ○	เพื่อความสะดวก ในการสัญจรไป มาของประชาชน	บุกเบิกถนนดินเดิม กว้าง ๖ ม. ยาว ๕๐๐๐ ม. หมู่ที่ ๓	-	๗๐๐,๐๐๐.-	-	-	ความพึงพอใจ ร้อยละ ๘๐ ของผู้ใช้ เส้นทาง สัญจรไปมา	ประชาชน ได้รับ ความสะดวก รวดเร็วในการ สัญจรไปมายิ่งขึ้น	กองช่าง /หน่วยงาน อื่นที่ เกี่ยวข้อง
๑๕	โครงการก่อสร้างถนน ☆ คอนกรีตสายเสริมเหล็ก บ้านหลวงนอมพร้อม ท่อเหลี่ยม คสล. หมู่ที่ ๓	เพื่อความสะดวก ในการสัญจรของ ประชาชน	ก่อสร้างถนนคสล. กว้าง ๔ ม. ยาว ๓๐๐ ม. หนา ๐.๑๕ หมู่ที่ ๓	-	๘๐๐,๐๐๐.-	-	-	ความพึงพอใจ ร้อยละ ๘๐ ของผู้ใช้ เส้นทาง สัญจรไปมา	ประชาชน ได้รับ ความสะดวกใน การสัญจรยิ่งขึ้น	กองช่าง
๑๖	โครงการซ่อมแซมถนนดิน เดิมสายสวนป่า หมู่ที่ ๓ ☆	เพื่อความสะดวก ในการสัญจรของ ประชาชน	ซ่อมแซมถนนดิน กว้าง ๔ ม. ยาว ๑๐๐๐ ม. หมู่ที่ ๓	-	๒๐๐,๐๐๐.-	-	-	ความพึงพอใจ ร้อยละ ๘๐ ของผู้ใช้ เส้นทาง สัญจรไปมา	ประชาชน ได้รับ ความสะดวกใน การสัญจรยิ่งขึ้น	กองช่าง
				-	๑,๗๐๐,๐๐๐.-	-	-			

หมายเหตุ ☆ จากแผนพัฒนาสามปี พ.ศ.๒๕๖๐-๒๕๖๒ ○ จากประชาคมหมู่บ้านปี ๒๕๕๙ □ จากส่วนราชการ

๓.๑ แผนงาน เคหะและชุมชน

ที่	โครงการ	วัตถุประสงค์	เป้าหมาย (ผลผลิตของ โครงการ)	งบประมาณและที่ผ่านมา				ตัวชี้วัด (KPI)	ผลที่คาดว่าจะได้รับ	หน่วยงาน รับผิดชอบ หลัก
				๒๕๖๑ (บาท)	๒๕๖๒ (บาท)	๒๕๖๓ (บาท)	๒๕๖๔ (บาท)			
๑๗	โครงการซ่อมแซมถนนดิน เดิมสายวังใหม่ท้ายซ່อน หมู่ที่ ๓ ○	เพื่อความสะดวก ในการสัญจรของ ประชาชน	ซ่อมแซมถนนดิน กว้าง ๔ ม. ยาว ๓๐๐ ม. หมู่ที่ ๓	-	๔๐๐,๐๐๐.-	-	-	ความพึงพอใจ ร้อยละ ๘๐ ของผู้ใช้ เส้นทาง สัญจรไปมา	ประชาชน ได้รับ ความสะดวกใน การสัญจรยิ่งขึ้น	กองช่าง
๑๘	โครงการซ่อมสร้างผิวจราจร แอสฟัลติกคอนกรีตถนน สายสี่แยกข้างโรงเรียน- มัธยมบ้านวังตง ขนาดกว้าง ๔ ม. ยาว ๑,๐๐๐ ม. หนา ๐.๐๕ ม. หมู่ที่ ๔ ○	เพื่อความสะดวก ในการสัญจรของ ประชาชน	ซ่อมสร้างผิวจราจร แอสฟัลติกคอนกรีต กว้าง ๔ ม. ยาว ๑,๐๐๐ ม. หนา ๐.๐๕ ม. หมู่ที่ ๔	-	๒,๕๐๐,๐๐๐.-	-	-	ความพึงพอใจ ร้อยละ ๘๐ ของผู้ใช้ เส้นทาง สัญจรไปมา	ประชาชน ได้รับ ความสะดวกใน การสัญจรยิ่งขึ้น	กองช่าง /หน่วยงาน อื่นที่ เกี่ยวข้อง
๑๙	โครงการก่อสร้างถนน คอนกรีตสายบ้านนายเหม หมู่ที่ ๔ ☆	เพื่อให้ประชาชน มีถนนใช้ที่ได้ มาตรฐาน	ก่อสร้างถนนคสล. กว้าง ๔ ม. ยาว ๑,๐๐๐ ม. หนา ๐.๑๕ ม. หมู่ที่ ๔	-	๒,๕๐๐,๐๐๐.-	-	-	ความพึงพอใจ ร้อยละ ๘๐ ของผู้ใช้ เส้นทาง สัญจรไปมา	ประชาชน ได้รับ ความสะดวกใน การสัญจรยิ่งขึ้น	กองช่าง /หน่วยงาน อื่นที่ เกี่ยวข้อง
				-	๕,๔๐๐,๐๐๐.-	-	-			

หมายเหตุ ☆ จากแผนพัฒนาสามปี พ.ศ.๒๕๖๐-๒๕๖๒ ○ จากประชาคมหมู่บ้านปี ๒๕๕๙ □ จากส่วนราชการ

๓.๑ แผนงาน เคหะและชุมชน

ที่	โครงการ	วัตถุประสงค์	เป้าหมาย (ผลผลิตของ โครงการ)	งบประมาณและที่ผ่านมา				ตัวชี้วัด (KPI)	ผลที่คาดว่าจะได้รับ	หน่วยงาน รับผิดชอบ หลัก
				๒๕๖๑ (บาท)	๒๕๖๒ (บาท)	๒๕๖๓ (บาท)	๒๕๖๔ (บาท)			
๒๐	โครงการก่อสร้างสะพาน คอนกรีตถนนลานข้าง หมู่ที่ ๔ ☆	เพื่อความสะดวก ในการสัญจรของ ประชาชน	ก่อสร้างสะพาน คอนกรีต กว้าง ๖ ม. ยาว ๒๐ ม. หมู่ที่ ๔	-	-	๑,๕๐๐,๐๐๐.-	-	ความพึงพอใจ ร้อยละ ๘๐ ของผู้ใช้ เส้นทาง สัญจรไปมา	ประชาชนได้รับ ความสะดวกในการ สัญจรยิ่งขึ้น	กองช่าง /หน่วยงาน อื่น
๒๑	โครงการก่อสร้างถนน คอนกรีตสายเสริมเหล็ก อ่าวพือก หมู่ที่ ๔ ☆ (ต่อเติม)	เพื่อให้ประชาชน มีถนนใช้ที่ได้ มาตรฐาน	ก่อสร้างถนนคสล. กว้าง ๔ ม. ยาว ๑,๐๐๐ ม. หมู่ที่ ๔	-	๒,๖๐๐,๐๐๐.-	-	-	ความพึงพอใจ ร้อยละ ๘๐ ของผู้ใช้เส้นทาง สัญจรไปมา	ประชาชนได้รับ ความสะดวกในการ สัญจรยิ่งขึ้น	กองช่าง /หน่วยงาน อื่น
๒๒	โครงการก่อสร้างถนน คอนกรีตสายสวน มะพร้าว-ครูเหย็บ หมู่ที่ ๔ ☆	เพื่อให้ประชาชน มีถนนใช้ที่ได้ มาตรฐาน	ก่อสร้างถนนคสล. กว้าง ๔ ม ยาว ๒๐๐ หนา ๐.๑๕ หมู่ที่ ๔	-	๕๕๐,๐๐๐.-	-	-	ความพึงพอใจ ร้อยละ ๘๐ ของผู้ใช้เส้นทาง สัญจรไปมา	ประชาชนได้รับ ความสะดวกในการ สัญจรยิ่งขึ้น	กองช่าง
๒๓	โครงการก่อสร้างถนน คอนกรีตสายอบต.เก่า หมู่ที่ ๔ ○	เพื่อให้ประชาชน มีถนนใช้ที่ได้ มาตรฐาน	ก่อสร้างถนนคสล. กว้าง ๔ ม. ยาว ๔๐๐ ม. หมู่ที่ ๔	-	๑,๐๔๐,๐๐๐.-	-	-	ความพึงพอใจ ร้อยละ ๘๐ ของผู้ใช้เส้นทาง สัญจรไปมา	ประชาชนได้รับ ความสะดวกในการ สัญจรยิ่งขึ้น	กองช่าง /หน่วยงาน อื่น
				-	๔,๑๙๐,๐๐๐.-	๑,๕๐๐,๐๐๐.-	-			





หมายเหตุ ☆ จากแผนพัฒนาสามปี พ.ศ.๒๕๖๐-๒๕๖๒ ○ จากประชาคมหมู่บ้านปี ๒๕๕๙ □ จากส่วนราชการ

๓.๑ แผนงาน เคหะและชุมชน

ที่	โครงการ	วัตถุประสงค์	เป้าหมาย (ผลผลิตของ โครงการ)	งบประมาณและที่ผ่านมา				ตัวชี้วัด (KPI)	ผลที่คาดว่าจะได้รับ	หน่วยงาน รับผิดชอบ หลัก
				๒๕๖๑ (บาท)	๒๕๖๒ (บาท)	๒๕๖๓ (บาท)	๒๕๖๔ (บาท)			
๒๔	โครงการก่อสร้างถนนคอนกรีตเสริมเหล็กสายรอบกุโบร์ หมู่ที่ ๔ ○	เพื่อให้ประชาชนมีถนนใช้ที่ได้มาตรฐาน	ก่อสร้างถนนคสล. กว้าง ๔ ม. ยาว ๒๐๐ ม. หมู่ที่ ๔	-	๕๕๐,๐๐๐.-	-	-	ความพึงพอใจร้อยละ ๘๐ ของผู้ใช้เส้นทางสัญจรไปมา	ประชาชนได้รับความสะดวกในการสัญจรยิ่งขึ้น	กองช่าง
๒๕	โครงการบุกเบิกถนนดินเดิมสายบ้านบังเซ-ฝายน้ำล้น (สายใหม่) หมู่ที่ ๔ ○	เพื่อความสะดวกในการสัญจรไปมาของประชาชน	ก่อสร้างถนนคสล. กว้าง ๔ ม. ยาว ๓๐๐ ม. หมู่ที่ ๔	-	๓๐๐,๐๐๐.-	-	-	ความพึงพอใจร้อยละ ๘๐ ของผู้ใช้เส้นทางสัญจรไปมา	ประชาชนได้รับความสะดวกในการสัญจรยิ่งขึ้น	กองช่าง
๒๖	โครงการก่อสร้างถนนคอนกรีต สายหลังโรงเรียนบ้านวังตง (สามแยกบ้านพะยอมต่อเติม) หมู่ที่ ๔ ☆	เพื่อให้ประชาชนได้มีถนนสำหรับการคมนาคมได้อย่างสะดวก	ก่อสร้างถนนคสล. กว้าง ๔ ม. ยาว ๑๐๐ ม. หนา ๐.๑๕ หมู่ที่ ๔	-	๒๘๕,๐๐๐.-	-	-	ความพึงพอใจร้อยละ ๘๐ ของผู้ใช้เส้นทางสัญจรไปมา	ประชาชนได้รับความสะดวกในการสัญจรยิ่งขึ้น	กองช่าง
๒๗	โครงการปรับปรุงถนนคอนกรีตเสริมเหล็ก หมู่ที่ ๔ ○	เพื่อให้ประชาชนมีถนนใช้ที่ได้มาตรฐาน	ก่อสร้างถนนคสล. กว้าง ๔ ม. ยาว ๓๐๐ ม. หมู่ที่ ๔	-	๑๐๐,๐๐๐.-	-	-	ความพึงพอใจร้อยละ ๘๐ ของผู้ใช้เส้นทางสัญจรไปมา	ประชาชนได้รับความสะดวกในการสัญจรยิ่งขึ้น	กองช่าง
				-	๑,๒๓๕,๐๐๐.-	-	-			

หมายเหตุ ☆ จากแผนพัฒนาสามปี พ.ศ.๒๕๖๐-๒๕๖๒ ○ จากประชาคมหมู่บ้านปี ๒๕๕๘ □ จากส่วนราชการ

๓.๑ แผนงาน เคหะและชุมชน

ที่	โครงการ	วัตถุประสงค์	เป้าหมาย (ผลผลิตของ โครงการ)	งบประมาณและที่ผ่านมา				ตัวชี้วัด (KPI)	ผลที่คาดว่าจะได้รับ	หน่วยงาน รับผิดชอบ หลัก
				๒๕๖๑ (บาท)	๒๕๖๒ (บาท)	๒๕๖๓ (บาท)	๒๕๖๔ (บาท)			
๒๘	โครงการบุกเบิกถนนดินเดิม ลุ่มไม้เหลียม หมู่ที่ ๔ 	เพื่อความสะดวกใน การสัญจรไปมาของ ประชาชน	บุกเบิกถนนดินเดิม กว้าง ๔ ม. ยาว ๓๐๐ ม. หมู่ที่ ๔	-	๓๐๐,๐๐๐.-	-	-	ความพึงพอใจ ร้อยละ ๘๐ ของผู้ใช้เส้นทาง สัญจรไปมา	ประชาชนได้รับ ความสะดวกใน การสัญจรยิ่งขึ้น	กองช่าง
๒๙	โครงการบุกเบิกถนนดินเดิม ข้างบ้านผู้ใหญ่-หลังโรงเรียน หมู่ที่ ๔ 	เพื่อความสะดวกใน การสัญจรไปมาของ ประชาชน	บุกเบิกถนนดินเดิม กว้าง ๔ ม. ยาว ๓๐๐ ม. หมู่ที่ ๔	-	๓๐๐,๐๐๐.-	-	-	ความพึงพอใจ ร้อยละ ๘๐ ของผู้ใช้เส้นทาง สัญจรไปมา	ประชาชนได้รับ ความสะดวกใน การสัญจรยิ่งขึ้น	กองช่าง
๓๐	โครงการซ่อมแซมถนนดิน เดิมสายบ้าน ชายหาก หมู่ที่ ๕ 	เพื่อความสะดวกใน การสัญจรไปมาของ ประชาชน	ซ่อมแซมถนนดิน กว้าง ๔ ม. ยาว ๗๐๐ ม. หมู่ที่ ๕	-	๗๐๐,๐๐๐.-	-	-	ความพึงพอใจ ร้อยละ ๘๐ ของผู้ใช้เส้นทาง สัญจรไปมา	ประชาชนได้รับ ความสะดวกใน การสัญจรยิ่งขึ้น	กองช่าง
๓๑	โครงการบุกเบิกถนนดินเดิม สายบ้านโต๊ะเลี้ยะ หมู่ที่ ๕ 	เพื่อความสะดวกใน การสัญจรไปมาของ ประชาชน	บุกเบิกถนนดินเดิม กว้าง ๔ ม. ยาว ๒๐๐ ม. หมู่ที่ ๕	-	๒๐๐,๐๐๐.-	-	-	ความพึงพอใจ ร้อยละ ๘๐ ของผู้ใช้เส้นทาง สัญจรไปมา	ประชาชนได้รับ ความสะดวกใน การสัญจรยิ่งขึ้น	กองช่าง
				-	๑,๕๐๐,๐๐๐.-	-	-			

หมายเหตุ  จากแผนพัฒนาสามปี พ.ศ.๒๕๖๐-๒๕๖๒  จากประชาคมหมู่บ้านปี ๒๕๕๙  จากส่วนราชการ

๓.๑ แผนงาน เคหะและชุมชน

ที่	โครงการ	วัตถุประสงค์	เป้าหมาย (ผลผลิตของ โครงการ)	งบประมาณและที่ผ่านมา				ตัวชี้วัด (KPI)	ผลที่คาดว่าจะได้รับ	หน่วยงาน รับผิดชอบหลัก
				๒๕๖๑ (บาท)	๒๕๖๒ (บาท)	๒๕๖๓ (บาท)	๒๕๖๔ (บาท)			
๓๔	โครงการก่อสร้างถนนคอนกรีต ช่องติงมุด หมู่ที่ ๕-วังเจริญ ราษฎร์หมู่ที่ ๙  (ต่อเติม)	เพื่อให้ประชาชนมีถนนใช้ที่ได้มาตรฐาน	ก่อสร้างถนนคสล. กว้าง ๕ ม. ยาว ๒,๔๐๐ ม. หนา ๐.๑๕	๗,๘๔๔,๕๐๐.-	๗,๘๔๔,๕๐๐.-	๗,๘๔๔,๕๐๐.-	๗,๘๔๔,๕๐๐.-	ความพึงพอใจร้อยละ ๘๐ ของผู้ใช้เส้นทางสัญจรไปมา	ประชาชนได้รับความสะดวกในการสัญจรยิ่งขึ้น	กองช่าง/หน่วยงานอื่น
๓๕	โครงการบุกเบิกถนนดินเดิมสายเข้ากุโบร์บ้านในไกรย หมู่ที่ ๕ 	เพื่อความสะดวกในการสัญจรไปมาของประชาชน	บุกเบิกถนนดินเดิม กว้าง ๔ ม. ยาว ๓๐๐ ม. หมู่ที่ ๕	-	๓๐๐,๐๐๐.-	-	-	ความพึงพอใจร้อยละ ๘๐ ของผู้ใช้เส้นทางสัญจรไปมา	ประชาชนได้รับความสะดวกในการสัญจรยิ่งขึ้น	กองช่าง
๓๖	โครงการก่อสร้างถนนคอนกรีตเสริมเหล็กสายช่องสะบ้า หมู่ที่ ๖ - เชื่อมต่อกับถนนหมู่ที่ ๗ บ้านบาราย 	เพื่อให้ประชาชนมีถนนใช้ที่ได้มาตรฐาน	ก่อสร้างถนนคสล. กว้าง ๔ ยาว ๑,๐๐๐ ม. หนา ๐.๑๕ หมู่ที่ ๖ - ๗	-	๒,๕๘๘,๐๐๐.-	๒,๕๘๘,๐๐๐.-	๒,๕๘๘,๐๐๐.-	ความพึงพอใจร้อยละ ๘๐ ของผู้ใช้เส้นทางสัญจรไปมา	ประชาชนได้รับความสะดวกในการสัญจรยิ่งขึ้น	กองช่าง/หน่วยงานอื่นที่เกี่ยวข้อง
				๗,๘๔๔,๕๐๐.-	๑๐,๗๓๓,๕๐๐.-	๑๐,๔๓๓,๕๐๐.-	๑๐,๔๓๓,๕๐๐.-			

หมายเหตุ  จากแผนพัฒนาสามปี พ.ศ.๒๕๖๐-๒๕๖๒ จากประชาคมหมู่บ้านปี ๒๕๕๙ จากส่วนราชการ

๓.๑ แผนงาน เคหะและชุมชน

ที่	โครงการ	วัตถุประสงค์	เป้าหมาย (ผลผลิตของ โครงการ)	งบประมาณและที่ผ่านมา				ตัวชี้วัด (KPI)	ผลที่คาดว่าจะได้รับ	หน่วยงาน รับผิดชอบหลัก
				๒๕๖๑ (บาท)	๒๕๖๒ (บาท)	๒๕๖๓ (บาท)	๒๕๖๔ (บาท)			
๓๗	โครงการก่อสร้างถนนคสล. สายช่องสะบ้า หมู่ที่ ๖ ☆	เพื่อให้ประชาชนมีถนนใช้ที่ได้มาตรฐาน	ก่อสร้างถนนคสล. กว้าง ๔ ม ยาว ๓๐๐ หนา ๐.๑๕ หมู่ที่ ๖	-	๗๘๐,๐๐๐.-	-	-	ความพึงพอใจร้อยละ ๘๐ ของผู้ใช้เส้นทางสัญจรไปมา	ประชาชนได้รับความสะดวกในการสัญจรยิ่งขึ้น	กองช่าง
๓๘	โครงการเสริมผิวจราจรถนนสาย (ลาดยาง) ทางเข้าบ้านท่าข้ามควาย หมู่ที่ ๖ ☆	เพื่อให้ประชาชนมีถนนใช้ที่ได้มาตรฐาน	เสริมผิวจราจรถนน กว้าง ๖ ม. ยาว ๒,๖๙๔ ม. หมู่ที่ ๖	-	๑๐,๕๐๐,๐๐๐.-	๑๐,๕๐๐,๐๐๐.-	๑๐,๕๐๐,๐๐๐.-	ความพึงพอใจร้อยละ ๘๐ ของผู้ใช้เส้นทางสัญจรไปมา	ประชาชนได้รับความสะดวกในการสัญจรยิ่งขึ้น	กองช่าง/ หน่วยงานอื่นที่เกี่ยวข้อง
๓๙	โครงการบุกเบิกถนนดินเดิมสายบ้านนายจรูญ หมู่ที่ ๖ ☆	เพื่อความสะดวกในการสัญจรไปมาของประชาชน	บุกเบิกถนนดินเดิม กว้าง ๔ ม. ยาว ๕๐๐ ม. หมู่ที่ ๖	-	๔๕๐,๐๐๐.-	-	-	ความพึงพอใจร้อยละ ๘๐ ของผู้ใช้เส้นทางสัญจรไปมา	ประชาชนได้รับความสะดวกในการสัญจรยิ่งขึ้น	กองช่าง
๔๐	โครงการก่อสร้างถนน คสล.สายเข้ามัสยิดบ้านท่าข้ามควาย หมู่ที่ ๖ ○	เพื่อให้ประชาชนมีถนนใช้ที่ได้มาตรฐาน	ก่อสร้างถนนคสล. กว้าง ๔ ม. ยาว ๒๐๐ ม. หมู่ที่ ๖	-	๕๕๐,๐๐๐.-	-	-	ความพึงพอใจร้อยละ ๘๐ ของผู้ใช้เส้นทางสัญจรไปมา	ประชาชนได้รับความสะดวกในการสัญจรยิ่งขึ้น	กองช่าง
				-	๑๑,๗๓๐,๐๐๐.-	๑๐,๕๐๐,๐๐๐.-	๑๐,๕๐๐,๐๐๐.-			

หมายเหตุ ☆ จากแผนพัฒนาสามปี พ.ศ.๒๕๖๐-๒๕๖๒ ○ จากประชาคมหมู่บ้านปี ๒๕๕๙ □ จากส่วนราชการ

๓.๑ แผนงาน เคหะและชุมชน

ที่	โครงการ	วัตถุประสงค์	เป้าหมาย (ผลผลิตของ โครงการ)	งบประมาณและที่ผ่านมา				ตัวชี้วัด (KPI)	ผลที่คาดว่าจะได้รับ	หน่วยงาน รับผิดชอบ หลัก
				๒๕๖๑ (บาท)	๒๕๖๒ (บาท)	๒๕๖๓ (บาท)	๒๕๖๔ (บาท)			
๔๑	โครงการก่อสร้างถนน คอนกรีตเสริมเหล็ก สายทุ่งตากแดด หมู่ที่ ๖ ★	เพื่อให้ ประชาชนมี ถนนใช้ที่ได้ มาตรฐาน	ก่อสร้างถนนคสล. กว้าง ๔ ม. ยาว ๓๐๐ ม. หมู่ที่ ๖	๘๐๐,๐๐๐.-	-	-	-	ความพึงพอใจ ร้อยละ ๘๐ ของผู้ใช้เส้นทาง สัญจรไปมา	ประชาชนได้รับ ความสะดวกในการ สัญจรยิ่งขึ้น	กองช่าง
๔๒	โครงการบุกเบิกถนนดิน เดิมสายกุโบร์เก่า-บารายี หมู่ที่ ๗ ★	เพื่อให้ ประชาชนมี ถนนใช้ที่ได้ มาตรฐาน	ก่อสร้างถนนคสล. กว้าง ๔ ม. ยาว ๑๕๐ ม. หมู่ที่ ๗	-	๒๐๐,๐๐๐.-	-	-	ความพึงพอใจ ร้อยละ ๘๐ ของผู้ใช้เส้นทาง สัญจรไปมา	ประชาชนได้รับ ความสะดวกในการ สัญจรยิ่งขึ้น	กองช่าง
๔๓	โครงการก่อสร้างถนน คอนกรีตเสริมเหล็ก สายในวัง บ้านบารายี หมู่ที่ ๗ ★	เพื่อให้ ประชาชนมี ถนนใช้ที่ได้ มาตรฐาน	ก่อสร้างถนนคสล. กว้าง ๔ ม. ยาว ๑,๐๐๐ ม. หมู่ที่ ๗	-	๒,๖๐๐,๐๐๐.-	-	-	ความพึงพอใจ ร้อยละ ๘๐ ของผู้ใช้เส้นทาง สัญจรไปมา	ประชาชนได้รับ ความสะดวกในการ สัญจรยิ่งขึ้น	กองช่าง/ หน่วยงานอื่น ที่เกี่ยวข้อง
๔๔	โครงการก่อสร้างถนน คอนกรีตเสริมเหล็กสาย บ้านหลวงพิช-บ้าน สมหมาย หมู่ที่ ๘ ★	เพื่อให้ ประชาชนมี ถนนใช้ที่ได้ มาตรฐาน	ก่อสร้างถนนคสล. กว้าง ๔ ม. ยาว ๙๐๐ ม. หมู่ที่ ๘	-	๒,๔๐๐,๐๐๐.-	-	-	ความพึงพอใจ ร้อยละ ๘๐ ของผู้ใช้เส้นทาง สัญจรไปมา	ประชาชนได้รับ ความสะดวกในการ สัญจรยิ่งขึ้น	กองช่าง/ หน่วยงานอื่น ที่เกี่ยวข้อง
				๘๐๐,๐๐๐.-	๕,๒๐๐,๐๐๐.-	-	-			

หมายเหตุ ★ จากแผนพัฒนาสามปี พ.ศ.๒๕๖๐-๒๕๖๒ ○ จากประชาคมหมู่บ้านปี ๒๕๕๙ □ จากส่วนราชการ

๓.๑ แผนงาน เคหะและชุมชน

ที่	โครงการ	วัตถุประสงค์	เป้าหมาย (ผลผลิตของ โครงการ)	งบประมาณและที่ผ่านมา				ตัวชี้วัด (KPI)	ผลที่คาดว่าจะได้รับ	หน่วยงาน รับผิดชอบ หลัก
				๒๕๖๑ (บาท)	๒๕๖๒ (บาท)	๒๕๖๓ (บาท)	๒๕๖๔ (บาท)			
๔๕	โครงการก่อสร้างถนนคอนกรีตสายเสริมเหล็ก เขานางดำ หลัก ๑๔ หมู่ที่ ๘ ☆	เพื่อให้ประชาชนมี ถนนใช้ที่ได้มาตรฐาน	ก่อสร้างถนนคสล. กว้าง ๔ ม. ยาว ๑,๐๐๐ ม. หมู่ที่ ๘	-	๒,๖๐๐,๐๐๐.-	-	-	ความพึงพอใจ ร้อยละ ๘๐ ของผู้ใช้เส้นทาง สำเร็จรไปมา	ประชาชน ได้รับความ สะดวกในการ สำเร็จยิ่งขึ้น	กองช่าง/ หน่วยงานอื่น ที่เกี่ยวข้อง
๔๖	โครงการก่อสร้าง ถนนคอนกรีตเสริมเหล็ก สายฝายน้ำล้น วังตง –สายคลองสะบ้า หมู่ที่ ๘ (ต่อเติม) ☆	เพื่อให้ประชาชนมี ถนนใช้ที่ได้มาตรฐาน	ก่อสร้างถนนคสล. กว้าง ๔ ม. ยาว ๑,๔๐๐ ม. หนา ๐.๑๕	-	๓,๖๔๐,๐๐๐.-	๓,๖๔๐,๐๐๐.-	๓,๖๔๐,๐๐๐.-	ความพึงพอใจ ร้อยละ ๘๐ ของผู้ใช้เส้นทาง สำเร็จรไปมา	ประชาชน ได้รับความ สะดวกในการ สำเร็จยิ่งขึ้น	กองช่าง/ หน่วยงานอื่น ที่เกี่ยวข้อง
๔๗	โครงการก่อสร้างถนนคอนกรีตเสริมเหล็กสายหลักในหมู่บ้านทุ่งใหญ่ หมู่ที่ ๘ ☆	เพื่อให้ประชาชนมี ถนนใช้ที่ได้มาตรฐาน	ก่อสร้างถนนคสล. กว้าง ๔ ม. ยาว ๑,๐๐๐ ม. หมู่ที่ ๘	-	๒,๖๐๐,๐๐๐.-	-	-	ความพึงพอใจ ร้อยละ ๘๐ ของผู้ใช้เส้นทาง สำเร็จรไปมา	ประชาชน ได้รับความ สะดวกในการ สำเร็จยิ่งขึ้น	กองช่าง/ หน่วยงานอื่น ที่เกี่ยวข้อง
๔๘	โครงการบุกเบิกถนนดินเดิมสายใหม่ จากสวนน้ำทวน-สุวิม หมู่ที่ ๙ (ต้อง ใช้ใบอุทิศ) ○	เพื่อให้ ประชาชน ได้มี ถนนสำหรับ ใช้ การคมนาคม ได้ อย่างสะดวก	บุกเบิกถนนดิน กว้าง ๔ ม. ยาว ๑,๐๐๐ ม. หมู่ที่ ๙	-	๖๐๐,๐๐๐.-	-	-	ความพึงพอใจ ร้อยละ ๘๐ ของผู้ใช้เส้นทาง สำเร็จรไปมา	ประชาชน ได้รับความ สะดวกในการ สำเร็จยิ่งขึ้น	กองช่าง
				-	๙,๔๔๐,๐๐๐.-	๓,๖๔๐,๐๐๐.-	๓,๖๔๐,๐๐๐.-			

หมายเหตุ ☆ จากแผนพัฒนาสามปี พ.ศ.๒๕๖๐-๒๕๖๒ ○ จากประชาคมหมู่บ้านปี ๒๕๕๙ □ จากส่วนราชการ

๓.๑ แผนงาน เคหะและชุมชน

ที่	โครงการ	วัตถุประสงค์	เป้าหมาย (ผลผลิตของโครงการ)	งบประมาณและที่ผ่านมา				ตัวชี้วัด (KPI)	ผลที่คาดว่าจะได้รับ	หน่วยงาน รับผิดชอบหลัก
				๒๕๖๑ (บาท)	๒๕๖๒ (บาท)	๒๕๖๓ (บาท)	๒๕๖๔ (บาท)			
๔๘	โครงการซ่อมสร้าง ถนนลาดยางสายบ้าน ทุ่งใหญ่ หมู่ที่ ๘ <input type="checkbox"/>	เพื่อให้ ประชาชนมี ถนนใช้ที่ได้ มาตรฐาน	ซ่อมสร้างผิวจราจร แอสฟัลติก คอนกรีตหรือพาราแอสฟัลติก คอนกรีต กว้าง ๔ ม. ยาว ๑,๐๐๐ ม. หนา ๐.๐๕ ม หมู่ที่ ๘	-	๕,๑๐๐,๐๐๐.-	-	-	ความพึงพอใจ ร้อยละ ๘๐ ของผู้ใช้เส้นทาง สัญจรไปมา	ประชาชนได้รับ ความสะดวกใน การสัญจรยิ่งขึ้น	กองช่าง/ หน่วยงาน อื่นที่ เกี่ยวข้อง
๔๙	โครงการก่อสร้างถนน คอนกรีตเสริมเหล็ก สาย วังเจริญราษฎร์ หมู่ที่ ๙ (หน้าป้อมตำรวจ) ☆	เพื่อให้ ประชาชนมี ถนนใช้ที่ได้ มาตรฐาน	ก่อสร้างถนนคอนกรีต กว้าง ๔ ม. ยาว ๔๐๐ ม. หมู่ที่ ๙	-	๑,๐๔๐,๐๐๐.-	-	-	ความพึงพอใจ ร้อยละ ๘๐ ของผู้ใช้เส้นทาง สัญจรไปมา	ประชาชนได้รับ ความสะดวกใน การสัญจรยิ่งขึ้น	กองช่าง/ หน่วยงาน อื่นที่ เกี่ยวข้อง
๕๐	โครงการบุกเบิกถนนดิน เดิมซอยบ้านอ้อม หมู่ที่ ๙ ☆	เพื่อความ สะดวกในการ สัญจรไปมาของ ประชาชน	บุกเบิกถนนดินเดิม กว้าง ๔ ม. ยาว ๓๐๐ ม. หมู่ที่ ๙	-	๒๐๐,๐๐๐.-	-	-	ความพึงพอใจ ร้อยละ ๘๐ ของผู้ใช้เส้นทาง สัญจรไปมา	ประชาชนได้รับ ความสะดวกใน การสัญจรยิ่งขึ้น	กองช่าง
				-	๖,๓๔๐,๐๐๐.-	-	-			

หมายเหตุ ☆ จากแผนพัฒนาสามปี พ.ศ.๒๕๖๐-๒๕๖๒

○ จากประชาคมหมู่บ้านปี ๒๕๕๙

 จากส่วนราชการ

๓.๑ แผนงาน เคหะและชุมชน

ที่	โครงการ	วัตถุประสงค์	เป้าหมาย (ผลผลิตของโครงการ)	งบประมาณและที่ผ่านมา				ตัวชี้วัด (KPI)	ผลที่คาดว่าจะได้รับ	หน่วยงาน รับผิดชอบ หลัก
				๒๕๖๑ (บาท)	๒๕๖๒ (บาท)	๒๕๖๓ (บาท)	๒๕๖๔ (บาท)			
๕๑	โครงการติดตั้งกระจก โค้งจุดสามแยกหน้าบ้าน นาย บูหลาด สีแยกหน้า รร.วังตง หมู่ที่ ๔ ☆	เพื่อลดอุบัติเหตุแก่ผู้ ใช้รถใช้ถนน	ติดตั้งกระจกโค้งจุดสาม แยก หมู่ที่ ๔	-	๓๐,๐๐๐.-	-	-	ลดการเกิดอุบัติเหตุ ร้อยละ ๘๐ ของผู้ใช้ เส้นทางสัญจรไปมา	ลดการเกิด อุบัติเหตุแก่ผู้ใช้ รถใช้ถนน	กองช่าง
๕๒	โครงการก่อสร้างท่อ เหลี่ยม คสล.ถนนสาย บ้านหลวงนอม หมู่ที่ ๓ ☆	เพื่อลดปัญหาน้ำท่วมขัง เพื่ออำนวยความสะดวก ประชาชน	ก่อสร้างท่อเหลี่ยม คสล. รายละเอียดตามแบบ แปลนที่อบต.กำหนด หมู่ที่ ๓	-	๓๐๐,๐๐๐.-	-	-	สามารถลดปัญหาน้ำ ท่วมขังได้ ร้อยละ ๙๐	สามารถลดปัญหาน้ำ ท่วมขังประชาชนได้ ความอำนวยความสะดวก สะดวกยิ่งขึ้น	กองช่าง
๕๓	โครงการก่อสร้างคู ระบายน้ำถนนท้ายซ้อ หมู่ที่ ๓ ○	เพื่อลดปัญหาน้ำท่วมขัง เพื่ออำนวยความสะดวก ประชาชน	ก่อสร้างคูระบาย รายละเอียดตามแบบ แปลนที่อบต.กำหนด หมู่ที่ ๓	-	๓๐๐,๐๐๐.-	-	-	สามารถลดปัญหาน้ำ ท่วมขังได้ ร้อยละ ๙๐	ลดปัญหาน้ำท่วมขัง ประชาชนได้รับความ ความสะดวกยิ่งขึ้น	กองช่าง
๕๔	โครงการก่อสร้างสะพาน คอนกรีตถนนลานช้าง หมู่ที่ ๔ ○	เพื่อลดปัญหาน้ำท่วมขัง และเพิ่มความสะดวกใน การสัญจรไปมา	ก่อสร้างสะพานคอนกรีต รายละเอียดตามแบบ แปลนที่อบต.กำหนด หมู่ที่ ๔	-	๑,๐๐๐,๐๐๐.-	-	-	ความพึงพอใจ ร้อยละ ๘๐ ของผู้ใช้สะพาน สัญจรไปมา	ลดปัญหาน้ำท่วมขัง และเพิ่มความสะดวก ในการสัญจรยิ่งขึ้น	กองช่าง /หน่วยงาน อื่น
				-	๑,๖๓๐,๐๐๐.-	-	-			

หมายเหตุ ☆ จากแผนพัฒนาสามปี พ.ศ.๒๕๖๐-๒๕๖๒ ○ จากประชาคมหมู่บ้านปี ๒๕๕๙ □ จากส่วนราชการ

๓.๑ แผนงาน เคหะและชุมชน

ที่	โครงการ	วัตถุประสงค์	เป้าหมาย (ผลผลิตของโครงการ)	งบประมาณและที่ผ่านมา				ตัวชี้วัด (KPI)	ผลที่คาดว่าจะได้รับ	หน่วยงาน รับผิดชอบหลัก
				๒๕๖๑ (บาท)	๒๕๖๒ (บาท)	๒๕๖๓ (บาท)	๒๕๖๔ (บาท)			
๕๕	โครงการก่อสร้างสะพาน หน้ามัสยิดบ้านวังตง หมู่ที่ ๔ ○	เพื่อลดปัญหาน้ำท่วม ขัง และเพิ่มความ สะดวกในการสัญจรไป มา	ก่อสร้างสะพาน รายละเอียดตามแบบแปลน ที่ อบต.กำหนด หมู่ที่ ๔	-	๑,๐๐๐,๐๐๐.-	-	-	ความพึงพอใจ ร้อยละ ๘๐ ของผู้ใช้สะพาน สัญจรไปมา	สามารถลดปัญหาน้ำ ท่วมขังและเพิ่มความ สะดวกในการสัญจร ยิ่งขึ้น	กองช่าง /หน่วยงาน อื่น
๕๖	โครงการซ่อมแซมประตู ระบายน้ำฝายน้ำล้นบ้าน วังตง หมู่ที่ ๔ ○	เพื่อบรรเทาปัญหา ภัยแล้ง และเพื่อกัก เก็บน้ำ	ซ่อมแซมประตูระบายน้ำ ฝายน้ำล้น รายละเอียดตามแบบแปลน ที่ อบต.กำหนด หมู่ที่ ๔	-	๑๐๐,๐๐๐.-	-	-	เก็บกักน้ำได้ ร้อยละ ๙๐	สามารถบรรเทา ปัญหาภัย แล้ง และเพื่อกัก เก็บน้ำ	กองช่าง
๕๗	โครงการก่อสร้างคูระบาย น้ำ คสล.สายโค้งบ้านนาย สุรินทร์- บ้านนายหนาด หมู่ที่ ๖ ☆	เพื่อลดปัญหาน้ำ ท่วมขังในช่วงฤดูฝน	ก่อสร้างคูระบายน้ำ คสล. กว้าง ๐.๖๐ ม. ยาว ๑๒๐ ม. ลึก ๐.๖๐ ม. หมู่ที่ ๖	-	๓๐๐,๐๐๐.-	-	-	ลดปัญหาน้ำท่วมขัง ได้ ร้อยละ ๙๐	สามารถลดปัญหาน้ำ ท่วมขังได้ดียิ่งขึ้น	กองช่าง
๕๘	โครงการขุดลอกห้วย สาธารณะภายในตำบล นาทอน □	เพื่อลดปัญหาน้ำ ท่วมขังเพื่ออำนวยความสะดวกแก่ ประชาชน	ขุดลอกห้วยสาธารณะ สาธารณะ รายละเอียดตาม แบบแปลนที่ อบต.กำหนด ภายในตำบล หมู่ที่ ๑-๙	-	๕๐๐,๐๐๐.-	-	-	ลดปัญหา น้ำท่วม ร้อยละ ๘๐	สามารถลดปัญหาน้ำ ท่วมขังได้ดียิ่งขึ้น	กองช่าง
					๑,๙๐๐,๐๐๐.-					

หมายเหตุ ☆ จากแผนพัฒนาสามปี พ.ศ.๒๕๖๐-๒๕๖๒ ○ จากประชาคมหมู่บ้านปี ๒๕๕๙ □ จากส่วนราชการ

๓.๑ แผนงาน เคหะและชุมชน

ที่	โครงการ	วัตถุประสงค์	เป้าหมาย (ผลผลิตของโครงการ)	งบประมาณและที่ผ่านมา				ตัวชี้วัด (KPI)	ผลที่คาดว่าจะได้รับ	หน่วยงาน รับผิดชอบหลัก
				๒๕๖๑ (บาท)	๒๕๖๒ (บาท)	๒๕๖๓ (บาท)	๒๕๖๔ (บาท)			
๕๙	โครงการก่อสร้างสะพานคอนกรีตจุดสายช่องติตมุด หมู่ที่ ๙ ○	เพื่อความสะดวกในการสัญจรและเพื่อลดปัญหาน้ำท่วม	ก่อสร้างสะพานคอนกรีต กว้าง ๖ ม. ยาว ๑๒ ม. หมู่ที่ ๙	-	๒,๐๐๐,๐๐๐.-	-	-	ความพึงพอใจร้อยละ ๘๐ ของผู้ใช้สะพานสัญจรไปมา	ประชาชนสัญจรสะดวกเร็วขึ้น	กองช่าง /หน่วยงานอื่น
๖๐	โครงการขุดระบายน้ำสายดีแทค หมู่ที่ ๙ ○	เพื่อลดปัญหาน้ำท่วมขัง	ระบายกว้าง ๑ ม. ยาว ๗๐๐ ม. หมู่ที่ ๙	-	๒๐๐,๐๐๐.-	-	-	สามารถลดปัญหาน้ำท่วมขังได้ ร้อยละ ๙๐	สามารถลดปัญหาน้ำท่วมขังได้ดียิ่งขึ้น	กองช่าง
๖๑	โครงการก่อสร้างท่อระบายน้ำคอนกรีตจากบ้านพีหรีด -หัวสะพาน หมู่ที่ ๙ ☆	เพื่อลดปัญหาน้ำท่วมขัง	ก่อสร้างท่อระบายน้ำกว้าง ๐.๖๐ ม. ยาว ๑๖๐ ม. หมู่ที่ ๙	-	๕๐๐,๐๐๐.-	-	-	สามารถลดปัญหาน้ำท่วมขังได้ ร้อยละ ๙๐	สามารถลดปัญหาน้ำท่วมขังได้ดียิ่งขึ้น	กองช่าง
๖๒	โครงการขุดลอกคลองหน้าฝายน้ำล้น หมู่ที่ ๙ ○	เพื่อสามารถเก็บกักน้ำไว้ใช้เพื่อการอุปโภคและบริโภค	ขุดลอกคลอง รายละเอียดตามแบบแปลนที่ อบต.กำหนด หมู่ที่ ๙	-	๔๐๐,๐๐๐.-	-	-	สามารถลดปัญหาน้ำท่วมขังได้ ร้อยละ ๙๐	ประชาชนมีน้ำใช้ การอุปโภคและบริโภค	กองช่าง
				-	๓,๒๐๐,๐๐๐.-	-	-			

หมายเหตุ ☆ จากแผนพัฒนาสามปี พ.ศ.๒๕๖๐-๒๕๖๒

○ จากประชาคมหมู่บ้านปี ๒๕๕๙



จากส่วนราชการ

๓.๑ แผนงาน เคหะและชุมชน

ที่	โครงการ	วัตถุประสงค์	เป้าหมาย (ผลผลิตของโครงการ)	งบประมาณและที่ผ่านมา				ตัวชี้วัด (KPI)	ผลที่คาดว่าจะได้รับ	หน่วยงาน รับผิดชอบหลัก
				๒๕๖๑ (บาท)	๒๕๖๒ (บาท)	๒๕๖๓ (บาท)	๒๕๖๔ (บาท)			
๖๓	โครงการก่อสร้างคูระบายน้ำ คสล.สายหน้าศพด.วังเจริญราษฎร์เก่า - มานาชะ หมู่ที่ ๙ ○	เพื่อป้องกันน้ำท่วม	ก่อสร้างคูระบายน้ำ คสล.รายละเอียดตามแบบแปลนที่ อบต.กำหนด หมู่ที่ ๙	-	๒๐๐,๐๐๐.-	-	-	สามารถลดปัญหาน้ำท่วมขังได้ ร้อยละ ๙๐	สามารถลดปัญหาน้ำท่วมขังและเพิ่มความสะดวกในการสัญจรยิ่งขึ้น	กองช่าง
๖๔	โครงการขุดลอกคูระบายน้ำถนนสายหลัก ในตำบลนาทอน ☆	เพื่อปรับปรุงคูระบายน้ำให้ได้มาตรฐาน	ขุดลอกคูระบายรายละเอียดตามแบบแปลนที่ อบต.กำหนด	-	๙๐๐,๐๐๐.-	-	-	สามารถลดปัญหาน้ำท่วมขังได้ ร้อยละ ๙๐	สามารถลดปัญหาน้ำท่วมขังและเพิ่มความสะดวกในการสัญจรยิ่งขึ้น	กองช่าง
๖๕	โครงการขยายเขตไฟฟ้าแรงต่ำ ภายในตำบล ☆	เพื่อให้ประชาชนมีไฟฟ้าใช้อย่างทั่วถึง	ขยายเขตไฟฟ้าแรงต่ำ รายละเอียดตามแบบแปลนที่ อบต.กำหนด	๒๐๐,๐๐๐.-	-	-	-	จำนวนครัวเรือนที่มีไฟฟ้าใช้ เพิ่มขึ้น	ประชาชนมีไฟฟ้าอย่างเพียงพอ	กองช่าง
๖๖	โครงการซ่อมแซมไฟฟ้าสาธารณะภายในตำบล ☆	เพื่อให้มีไฟฟ้าส่องสว่างอย่างทั่วถึง	ซ่อมแซมไฟฟ้าสาธารณะ รายละเอียดตามแบบแปลนที่ อบต.กำหนด	๑๐๐,๐๐๐.-	-	-	-	ร้อยละของประชาชนที่ใช้เส้นทางสัญจรมีความปลอดภัยเพิ่มขึ้น	ประชาชนใช้เส้นทางสัญจรไปมาสะดวกและปลอดภัยยิ่งขึ้น	กองช่าง
				๓๐๐,๐๐๐.-	๑,๑๐๐,๐๐๐.-	-	-			

หมายเหตุ ☆ จากแผนพัฒนาสามปี พ.ศ.๒๕๖๐-๒๕๖๒ ○ จากประชาคมหมู่บ้านปี ๒๕๕๙ □ จากส่วนราชการ

๓.๑ แผนงาน เคหะและชุมชน

ที่	โครงการ	วัตถุประสงค์	เป้าหมาย (ผลผลิตของ โครงการ)	งบประมาณและที่ผ่านมา				ตัวชี้วัด (KPI)	ผลที่คาดว่าจะได้รับ	หน่วยงาน รับผิดชอบ หลัก
				๒๕๖๑ (บาท)	๒๕๖๒ (บาท)	๒๕๖๓ (บาท)	๒๕๖๔ (บาท)			
๖๗	โครงการเพิ่มไฟฟ้า สาธารณะ ส่องสว่าง ภายในตำบล ○	เพื่อให้มีไฟฟ้าส่อง ทางสาธารณะใช้เพื่อ ความสะดวก	เพิ่มไฟฟ้าสาธารณะ ส่องสว่าง ภายใน ตำบล	๑๐๐,๐๐๐.-	-	-	-	ร้อยละของ ประชาชนที่ใช้ เส้นทางสัญจรมี ความปลอดภัย เพิ่มขึ้น	ประชาชนใช้ เส้นทางสัญจร ไปมาสะดวกและ ปลอดภัยยิ่งขึ้น	กองช่าง
๖๘	โครงการขยายเขตไฟฟ้า สาธารณะภายในตำบล ○	เพื่อให้ประชาชนมี ไฟฟ้าใช้อย่างทั่วถึง	ขยายเขตไฟฟ้า สาธารณะภายใน ตำบล	-	๕๐๐,๐๐๐.-	-	-	ร้อยละของ ประชาชนที่ใช้ เส้นทางสัญจรมี ความปลอดภัย เพิ่มขึ้น	ประชาชนใช้ เส้นทางสัญจร ไปมาสะดวกและ ปลอดภัยยิ่งขึ้น	กองช่าง
๖๙	โครงการติดตั้งสัญญาณไฟ จราจร(ไฟกระพริบ) ใน ตำบล ☆	เพื่อเป็นสัญญาณ เตือนให้ประชาชน ระวัง ในการขับขี่	ติดตั้งสัญญาณไฟ เตือนจราจร(ไฟ กระพริบ) ควายหมู่ ๖ จุดสาม แยก บารายี่ จุดสาม แยกท่าศิลา หมู่ที่ ๗	-	๑๐๐,๐๐๐.-	-	-	ลดอุบัติเหตุ/และ ความปลอดภัย ร้อยละ ๙๐ ของผู้ใช้เส้นทาง สัญจรไปมา	ลดอุบัติเหตุ/และ ความปลอดภัยใน ชีวิตและ ทรัพย์สิน	กองช่าง/ หน่วยงาน อื่นที่ เกี่ยวข้อง
				๑๐๐,๐๐๐.-	๖๐๐,๐๐๐.-	-	-			

หมายเหตุ ☆ จากแผนพัฒนาสามปี พ.ศ.๒๕๖๐-๒๕๖๒ ○ จากประชาคมหมู่บ้านปี ๒๕๕๙ □ จากส่วนราชการ

๓.๑ แผนงาน เคหะและชุมชน

ที่	โครงการ	วัตถุประสงค์	เป้าหมาย (ผลผลิตของ โครงการ)	งบประมาณและที่ผ่านมา				ตัวชี้วัด (KPI)	ผลที่คาดว่าจะได้รับ	หน่วยงาน รับผิดชอบ หลัก
				๒๕๖๑ (บาท)	๒๕๖๒ (บาท)	๒๕๖๓ (บาท)	๒๕๖๔ (บาท)			
๗๐	โครงการขยายเขตไฟฟ้าแรงต่ำสายบ้านน้องปลา-น้องปูหมู่ที่ ๘ ☆	เพื่อประชาชนจะได้มีไฟฟ้าใช้ทุกครัวเรือน	ขยายเขตไฟฟ้าแรงต่ำ หมู่ที่ ๘	-	๑๐๐,๐๐๐.-	-	-	จำนวนครัวเรือนที่มีไฟฟ้าใช้ เพิ่มขึ้น	ประชาชนมีไฟฟ้าอย่างเพียงพอ	กองช่าง
๗๑	โครงการขยายเขตไฟฟ้าแรงต่ำสายหน้าบ้านนายสมหมาย-บ้านบุญเรียง หมู่ที่ ๘ ☆	เพื่อประชาชนจะได้มีไฟฟ้าเพิ่มขึ้น	ขยายเขตไฟฟ้าแรงต่ำสาย หมู่ที่ ๘	-	๑๐๐,๐๐๐.-	-	-	จำนวนครัวเรือนที่มีไฟฟ้าใช้ เพิ่มขึ้น	ประชาชนมีไฟฟ้าอย่างเพียงพอ	กองช่าง
๗๒	โครงการจัดซื้อและติดตั้งไฟฟ้าส่องทางสาธารณะภายในตำบล หมู่ที่ ๑-๙ ☆	เพื่อมีไฟฟ้าส่องทางสาธารณะและสะดวกปลอดภัยในการคมนาคม	ติดตั้งไฟฟ้าส่องทางสาธารณะภายในตำบล หมู่ที่ ๑-๙	๑๐๐,๐๐๐.-	๑๐๐,๐๐๐.-	๑๐๐,๐๐๐.-	๑๐๐,๐๐๐.-	ร้อยละของประชาชนที่ใช้เส้นทางสัญจรมีความปลอดภัยเพิ่มขึ้น	ประชาชนใช้เส้นทางสัญจรไปมาสะดวกและปลอดภัยยิ่งขึ้น	กองช่าง
๗๓	โครงการขยายสายดับภายในตำบลนาทอน หมู่ที่ ๑-๙ (อุดหนุนไฟฟ้าละงู) ☆	เพื่อขยายเขตไฟฟ้าให้ทั่วถึงทั้งตำบล	ขยายสายดับภายในตำบลนาทอน หมู่ที่ ๑-๙	๓๐๐,๐๐๐.-	๓๐๐,๐๐๐.-	๓๐๐,๐๐๐.-	๓๐๐,๐๐๐.-	ร้อยละของประชาชนที่ใช้เส้นทางสัญจรมีความปลอดภัยเพิ่มขึ้น	ประชาชนใช้เส้นทางสัญจรไปมาสะดวกและปลอดภัยยิ่งขึ้น	กองช่าง/ หน่วยงาน อื่นที่ เกี่ยวข้อง
				๔๐๐,๐๐๐.-	๕๐๐,๐๐๐.-	๔๐๐,๐๐๐.-	๔๐๐,๐๐๐.-			

หมายเหตุ ☆ จากแผนพัฒนาสามปี พ.ศ.๒๕๖๐-๒๕๖๒ ○ จากประชาคมหมู่บ้านปี ๒๕๕๙ □ จากส่วนราชการ

๓.๑ แผนงาน เคหะและชุมชน

ที่	โครงการ	วัตถุประสงค์	เป้าหมาย (ผลผลิตของโครงการ)	งบประมาณและที่ผ่านมา				ตัวชี้วัด (KPI)	ผลที่คาดว่าจะได้รับ	หน่วยงาน รับผิดชอบ หลัก
				๒๕๖๑ (บาท)	๒๕๖๒ (บาท)	๒๕๖๓ (บาท)	๒๕๖๔ (บาท)			
๗๔	โครงการก่อสร้าง ผนังกันน้ำคลอง วังตง <input type="checkbox"/>	เพื่อกักเก็บน้ำ ในช่วงฤดูฝน เพื่อให้ประชาชนมี น้ำใช้อุปโภค	ก่อสร้างผนังกันน้ำ รายละเอียดตามแบบ แปลนที่ อบต.กำหนด	-	๓๐๐,๐๐๐.-	-	-	เก็บกักน้ำได้ ร้อยละ ๙๐	ลดปัญหาน้ำท่วม ซึ่งประชาชน มิใช่ในช่วงฤดูแล้ง	กองช่าง/ หน่วยงาน อื่นที่ เกี่ยวข้อง
๗๕	โครงการก่อสร้าง ท่าเทียบ เรือประมงชายฝั่ง หมู่ที่ ๕ ☆	เพื่ออำนวยความสะดวก ให้ชาวประมง ชายฝั่งในการจอดเรือ ขึ้นปลาและเก็บเครื่องมือประมง	ก่อสร้างท่าเทียบ เรือประมง กว้าง ๕ ยาว ๒๐ ม. หมู่ที่ ๕	-	๔,๐๐๐,๐๐๐.-	-	-		ประชาชนได้ ความสะดวกใน การประกอบ อาชีพประมง	กองช่าง/ หน่วยงาน อื่นที่ เกี่ยวข้อง
๗๖	โครงการก่อสร้าง ท่าเทียบ เรือประมงชายฝั่ง หมู่ที่ ๖ ☆	เพื่ออำนวยความสะดวก ให้ชาวประมง ชายฝั่งในการจอดเรือ ขึ้นปลาและเก็บเครื่องมือประมง	ท่าเทียบเรือประมง กว้าง ๕ ยาว ๒๐ ม. หมู่ที่ ๖	-	๔,๐๐๐,๐๐๐.-	-	-	ร้อยละของประชาชน ที่ใช้บริการท่าเทียบ เรือประมงมีความ สะดวกเพิ่มขึ้น	ประชาชนได้ ความสะดวกใน การประกอบ อาชีพประมง	กองช่าง/ หน่วยงาน อื่นที่ เกี่ยวข้อง
				-	๘,๓๐๐,๐๐๐.-					

หมายเหตุ ☆ จากแผนพัฒนาสามปี พ.ศ.๒๕๖๐-๒๕๖๒ ○ จากประชาคมหมู่บ้านปี ๒๕๕๙ □ จากส่วนราชการ

๓.๑ แผนงาน เคหะและชุมชน

ที่	โครงการ	วัตถุประสงค์	เป้าหมาย (ผลผลิตของโครงการ)	งบประมาณและที่ผ่านมา				ตัวชี้วัด (KPI)	ผลที่คาดว่าจะได้รับ	หน่วยงาน รับผิดชอบหลัก
				๒๕๖๑ (บาท)	๒๕๖๒ (บาท)	๒๕๖๓ (บาท)	๒๕๖๔ (บาท)			
๗๗	โครงการก่อสร้างทำ เทียบเรือประมง ชายฝั่ง บริเวณ ☆ สะพานบารายี-ทุ่ง ทะนนาน หมู่ที่ ๗	เพื่ออำนวยความสะดวก สะดวกให้ชาวประมง ชายฝั่งในการจอดเรือ ขึ้นปลาและเก็บเครื่องมือประมง	ทำเทียบเรือประมง กว้าง ๕ ยาว ๒๐ ม. หมู่ที่ ๗	-	๔,๐๐๐,๐๐๐.-	-	-	ร้อยละของ ประชาชนที่ใช้ บริการทำเทียบ เรือประมงมีความ สะดวกเพิ่มขึ้น	ประชาชนได้ ความสะดวกใน การประกอบ อาชีพประมง	กองช่าง/ หน่วยงาน อื่นที่ เกี่ยวข้อง
๗๘	โครงการก่อสร้างทำ น้ำสำหรับลอย กระทงที่เขื่อนวังตง หมู่ที่ ๘ ○	เพื่อเป็นทำน้ำ สำหรับลอยกระทง	ทำน้ำสำหรับลอย กระทงรายละเอียดตามแบบ แปลนที่ อบต.กำหนด กำหนด หมู่ที่ ๘	-	๔๐๐,๐๐๐.-	-	-	ร้อยละของ ประชาชนที่ใช้ บริการทำน้ำลอย กระทงมีความ สะดวกเพิ่มขึ้น	ประชาชนได้รับ ความสะดวก ยิ่งขึ้นสำหรับ การจัดกิจกรรม ลอยกระทง	กองช่าง
๗๙	โครงการขยายเขต ประปาหมู่บ้าน บ้านต้นปริง ○ หมู่ที่ ๑	เพื่อให้มีน้ำประปา สำหรับอุปโภค บริโภคอย่าง เพียงพอ	ขยายเขตประปาหมู่บ้าน รายละเอียดตามแบบแปลน ที่ อบต.กำหนด	-	๒๐๐,๐๐๐.-	-	-	จำนวนครัวเรือนมี น้ำใช้อย่างเพียงพอ	ประชาชนมี น้ำประปาใช้ อย่างทั่วถึงและ มีคุณภาพ	กองช่าง
๘๐	โครงการปรับปรุง ฝายน้ำล้นบ้าน ○ นาทอน หมู่ที่ ๑	เพื่อสามารถเก็บกัก น้ำไว้ใช้เพื่อการ อุปโภคและบริโภค	ปรับปรุงฝายน้ำล้น รายละเอียดตามแบบแปลน ที่ อบต.กำหนด หมู่ที่ ๑	-	๕๐๐,๐๐๐.-	-	-	จำนวนครัวเรือนมี น้ำใช้อย่างเพียงพอ	ประชาชนมีน้ำ ใช้การอุปโภค อย่างเพียงพอ	กองช่าง
				-	๕,๑๐๐,๐๐๐.-	-	-			

หมายเหตุ ☆ จากแผนพัฒนาสามปี พ.ศ.๒๕๖๐-๒๕๖๒ ○ จากประชาคมหมู่บ้านปี ๒๕๕๙ □ จากส่วนราชการ

๓.๑ แผนงาน เคหะและชุมชน

ที่	โครงการ	วัตถุประสงค์	เป้าหมาย (ผลผลิตของโครงการ)	งบประมาณและที่ผ่านมา				ตัวชี้วัด (KPI)	ผลที่คาดว่าจะได้รับ	หน่วยงาน รับผิดชอบหลัก
				๒๕๖๑ (บาท)	๒๕๖๒ (บาท)	๒๕๖๓ (บาท)	๒๕๖๔ (บาท)			
๘๓	โครงการปรับปรุง ประปาซอยทอง หาร หมู่ที่ ๒ <input type="radio"/>	เพื่อให้มีน้ำประปา สำหรับอุปโภค บริโภคอย่าง เพียงพอ	ปรับปรุงประปา รายละเอียดตามแบบ แปลนที่ อบต.กำหนด หมู่ที่ ๒	-	๑๐๐,๐๐๐.-	-	-	จำนวน ครัวเรือนมีน้ำใช้ อย่างเพียงพอ	ประชาชนมีน้ำใช้ การอุปโภคและ บริโภคอย่าง เพียงพอ	กองช่าง
๘๔	โครงการปรับปรุง เปลี่ยนท่อประปา ทั้งระบบ หมู่ที่ ๒ <input type="radio"/>	เพื่อให้มีน้ำประปา สำหรับอุปโภค บริโภคอย่าง เพียงพอ	ปรับปรุงเปลี่ยนท่อประปา รายละเอียดตามแบบ แปลนที่ อบต.กำหนด หมู่ที่ ๒	-	๑,๐๐๐,๐๐๐.-	-	-	จำนวน ครัวเรือนมีน้ำใช้ อย่างเพียงพอ	ประชาชนมีน้ำใช้ การอุปโภคและ บริโภคอย่าง เพียงพอ	กองช่าง
๘๕	โครงการก่อสร้าง ประตูปิด-เปิด ระบายน้ำสระอีโสภา หมู่ที่ ๒ <input type="checkbox"/>	เพื่อสามารถเก็บกัก น้ำไว้ใช้เพื่อการ อุปโภคและบริโภค	ก่อสร้างประตูปิด-เปิด ระบายน้ำสระอีโสภา รายละเอียดตามแบบ แปลนที่ อบต.กำหนด หมู่ที่ ๒	-	๒๐๐,๐๐๐.-	-	-	เก็บกักน้ำ ได้ ๙๐ เปอร์เซ็นต์	ประชาชนมีน้ำใช้ การอุปโภคและ บริโภคอย่าง เพียงพอ	กองช่าง
๘๖	โครงการขุดขยาย สระอีโสภา หมู่ที่ ๒ <input type="radio"/>	เพื่อสามารถเก็บกัก น้ำไว้ใช้เพื่อการ อุปโภคและบริโภค ได้มากยิ่งขึ้น	ขยายสระอีโสภา รายละเอียดตามแบบ แปลนที่ อบต.กำหนด หมู่ที่ ๒	-	๒๐๐,๐๐๐.-	-	-	จำนวน ครัวเรือน มีน้ำ ใช้อย่างเพียงพอ	ประชาชนมีน้ำใช้ การอุปโภคและ บริโภค อย่างเพียงพอ	กองช่าง
				-	๑,๕๐๐,๐๐๐.-	-	-			

หมายเหตุ ☆ จากแผนพัฒนาสามปี พ.ศ.๒๕๖๐-๒๕๖๒ จากประชาคมหมู่บ้านปี ๒๕๕๙ จากส่วนราชการ

๓.๑ แผนงาน เคหะและชุมชน

ที่	โครงการ	วัตถุประสงค์	เป้าหมาย (ผลผลิตของโครงการ)	งบประมาณและที่ผ่านมา				ตัวชี้วัด (KPI)	ผลที่คาดว่าจะได้รับ	หน่วยงาน รับผิดชอบ หลัก
				๒๕๖๑ (บาท)	๒๕๖๒ (บาท)	๒๕๖๓ (บาท)	๒๕๖๔ (บาท)			
๘๗	โครงการขยายเขต ประปา ท่งตากแดด ซอยมหาราช ☆ ๒ หมู่ที่ ๓	เพื่อให้มีน้ำประปา สำหรับอุปโภค บริโภค	ขยายเขตประปา รายละเอียดตามแบบ แปลนที่ อบต.กำหนด หมู่ที่ ๓	-	๓๐๐,๐๐๐.-	-	-	จำนวนครัวเรือน มี น้ำใช้อย่างเพียงพอ	ประชาชนมีน้ำ ใช้การอุปโภค และบริโภค อย่างเพียงพอ	กองช่าง
๘๘	โครงการขุดลอกสระ น้ำบ้านกลาง หมู่ที่ ๓ บ้านช่องไทร □	เพื่อสามารถเก็บกัก น้ำไว้ใช้เพื่อการ อุปโภคและบริโภค	ขุดลอกสระน้ำ รายละเอียดตามแบบ แปลนที่ อบต.กำหนด หมู่ที่ ๓	-	๕๐๐,๐๐๐.-	-	-	จำนวนครัวเรือน มี น้ำใช้อย่างเพียงพอ	ประชาชนมีน้ำ ใช้การอุปโภค และบริโภค อย่างเพียงพอ	กองช่าง
๘๙	โครงการขยายเขต ประปาหมู่บ้าน หมู่ที่ ๔ ○	เพื่อให้มีน้ำประปา สำหรับอุปโภค บริโภค	ขยายเขตประปา รายละเอียดตามแบบ แปลนที่ อบต.กำหนด หมู่ที่ ๔	-	๓๐๐,๐๐๐.-	-	-	จำนวนครัวเรือน มี น้ำใช้อย่างเพียงพอ	ประชาชนมีน้ำ ใช้การอุปโภค และบริโภค อย่างเพียงพอ	กองช่าง
๙๐	โครงการจัดซื้อถัง ประปาสำหรับเก็บน้ำที่ มัสยิดบ้านวังตง ○ หมู่ที่ ๔	เพื่อสามารถเก็บกัก น้ำไว้ใช้ในการ ประกอบศาสนากิจ	จัดซื้อถังประปา ๑๐,๐๐๐ ลิตร หมู่ที่ ๔	-	๕๐,๐๐๐.-	-	-	เก็บกัก ได้ ๙๐ เปอร์เซ็นต์	ประชาชนมีน้ำ ใช้ในการ ประกอบศาสนากิจ	กองช่าง
				-	๑,๑๕๐,๐๐๐.-	-	-			

หมายเหตุ ☆ จากแผนพัฒนาสามปี พ.ศ.๒๕๖๐-๒๕๖๒ ○ จากประชาคมหมู่บ้านปี ๒๕๕๙ □ จากส่วนราชการ

๓.๑ แผนงาน เคหะและชุมชน

ที่	โครงการ	วัตถุประสงค์	เป้าหมาย (ผลผลิตของโครงการ)	งบประมาณและที่ผ่านมา				ตัวชี้วัด (KPI)	ผลที่คาดว่าจะได้รับ	หน่วยงาน รับผิดชอบหลัก
				๒๕๖๑ (บาท)	๒๕๖๒ (บาท)	๒๕๖๓ (บาท)	๒๕๖๔ (บาท)			
๙๑	โครงการขุดคูทำท่อเหลี่ยม ฝายน้ำล้นหน้ามัสยิดบ้าน วังตงหมู่ที่ ๔ ☆	เพื่อลดปัญหาน้ำท่วม ขัง เพื่ออำนวยความสะดวก สะดวกประชาชน	ท่อเหลี่ยมคสล.ฝายน้ำ ล้น รายละเอียดตาม แบบแปลนที่ อบต. กำหนดหมู่ที่ ๔	-	๔๐๐,๐๐๐.-	-	-	ลดปัญหาน้ำท่วมขัง ได้ ๙๐ เปอร์เซ็นต์	สามารถลดปัญหาน้ำท่วม ขังประชาชนได้ความ อำนวยความสะดวก	กองช่าง
๙๒	โครงการวางระบบท่อ ประปาทั้งระบบ หมู่ที่ ๕ ○	เพื่อให้มีน้ำประปา สำหรับอุปโภค บริโภค	วางระบบท่อประปาทั้ง ระบบ รายละเอียดตาม แบบแปลนที่ อบต. กำหนด หมู่ที่ ๕	-	๕๐๐,๐๐๐.-	-	-	จำนวนครัวเรือน มีน้ำใช้อย่าง เพียงพอ	ประชาชนมีน้ำใช้การ อุปโภคและบริโภค อย่างเพียงพอ	กองช่าง
๙๓	โครงการติดตั้งระบบกรอง น้ำประปาหมู่บ้าน ห้วย โตะโสะ หมู่ที่ ๕ ○	เพื่อให้มีน้ำประปา ที่มีคุณภาพสำหรับ อุปโภคบริโภคที่มี คุณภาพ	ติดตั้งระบบกรอง น้ำประปา รายละเอียด ตามแบบแปลนที่ อบต.กำหนด หมู่ที่ ๕	-	๓๐๐,๐๐๐.-	-	-	น้ำประปามี คุณภาพตาม มาตรฐานได้ ๙๐ เปอร์เซ็นต์	ประชาชนมีน้ำใช้ อุปโภคบริโภคที่ สะอาดและทั่วถึงใน ฤดูแล้ง	กองช่าง
๙๔	โครงการขุดบ่อน้ำตื้น/ขุด ลอกบ่อน้ำตื้นภายในตำบล นาทอน □	เพื่อให้ประชาชน อุปโภคและบริโภค	ขุดบ่อน้ำตื้น/ขุดลอก บ่อน้ำตื้น หมู่ที่ ๑-๙	-	๒๐๐,๐๐๐.-	-	-	จำนวนครัวเรือนมี น้ำใช้อย่าง เพียงพอ	ประชาชนมีน้ำใช้ อุปโภคบริโภคที่ ทั่วถึงในฤดูแล้ง	กองช่าง/ หน่วยอื่น
				-	๑,๔๐๐,๐๐๐	-	-			

หมายเหตุ ☆ จากแผนพัฒนาสามปี พ.ศ.๒๕๖๐-๒๕๖๒

○ จากประชาคมหมู่บ้านปี ๒๕๕๙

□ จากส่วนราชการ

๓.๑ แผนงาน เคหะและชุมชน

ที่	โครงการ	วัตถุประสงค์	เป้าหมาย (ผลผลิตของโครงการ)	งบประมาณและที่ผ่านมา				ตัวชี้วัด (KPI)	ผลที่คาดว่าจะได้รับ	หน่วยงาน รับผิดชอบหลัก
				๒๕๖๑ (บาท)	๒๕๖๒ (บาท)	๒๕๖๓ (บาท)	๒๕๖๔ (บาท)			
๙๕	โครงการขุดเจาะบ่อบาดาลอย่างเพียงพอภายในพื้นที่ตำบลนาทอน <input type="checkbox"/>	เพื่อสามารถผลิตน้ำประปาใช้อุปโภคและบริโภค	ขุดเจาะบ่อบาดาลรายละเอียดตามแบบแปลนที่ อบต.กำหนด หมู่ที่ ๑-๙	-	๕๐๐,๐๐๐.-	-	-	จำนวนครัวเรือนมีน้ำใช้เพียงพอ	ประชาชนมีน้ำใช้ทั่วถึงในฤดูแล้ง	กองช่าง/ หน่วยอื่น
๙๖	โครงการขุดลอกสระน้ำบ้านท่าข้ามความ (ช่องจำปา) หมู่ที่ ๖ <input type="checkbox"/>	เพื่อสามารถเก็บกักน้ำไว้ใช้เพื่อการอุปโภคและบริโภค	ขุดลอกสระน้ำรายละเอียดตามแบบแปลนที่ อบต.กำหนด หมู่ที่ ๖	-	๓๐๐,๐๐๐.-	-	-	จำนวนครัวเรือนมีน้ำใช้เพียงพอ	ประชาชนมีน้ำใช้ทั่วถึงในฤดูแล้ง	กองช่าง
๙๗	โครงการขุดลอกสระหลังบ้านนายรุ่งเรือง หมู่ที่ ๖ <input type="radio"/>	เพื่อสามารถเก็บกักน้ำไว้ใช้เพื่อการอุปโภคและบริโภค	ขุดลอกสระรายละเอียดตามแบบแปลนที่ อบต.กำหนด หมู่ที่ ๖	-	๔๐๐,๐๐๐.-	-	-	จำนวนครัวเรือนมีน้ำใช้เพียงพอ	ประชาชนมีน้ำใช้ทั่วถึงในฤดูแล้ง	กองช่าง
๙๘	โครงการขุดลอกสระหลังมัสยิดหมู่ที่ ๗ <input type="radio"/>	เพื่อเก็บกักน้ำไว้ใช้เพื่อการอุปโภคและบริโภค	ขุดลอกสระรายละเอียดตามแบบแปลนที่ อบต.กำหนด หมู่ที่ ๗	-	๕๐๐,๐๐๐.-	-	-	จำนวนครัวเรือนมีน้ำใช้เพียงพอ	ประชาชนมีน้ำใช้ทั่วถึงในฤดูแล้ง	กองช่าง
				-	๑,๗๐๐,๐๐๐.-	-	-			

หมายเหตุ ☆ จากแผนพัฒนาสามปี พ.ศ.๒๕๖๐-๒๕๖๒ จากประชาคมหมู่บ้านปี ๒๕๕๙ จากส่วนราชการ

๓.๑ แผนงาน เคหะและชุมชน

ที่	โครงการ	วัตถุประสงค์	เป้าหมาย (ผลผลิตของโครงการ)	งบประมาณและที่ผ่านมา				ตัวชี้วัด (KPI)	ผลที่คาดว่าจะได้รับ	หน่วยงาน รับผิดชอบ หลัก
				๒๕๖๑ (บาท)	๒๕๖๒ (บาท)	๒๕๖๓ (บาท)	๒๕๖๔ (บาท)			
๙๙	โครงการก่อสร้างห้อง เก็บน้ำประปาหมู่บ้าน สระหลังมัสยิด หมู่ที่ ๗ ○	เพื่อเก็บน้ำและ จ่ายน้ำไปตาม ท่อประปา หมู่บ้าน	ก่อสร้างห้องเก็บ น้ำประปารายละเอียดตาม แบบแปลนที่ อบต.กำหนด หมู่ที่ ๗	-	๓๐๐,๐๐๐.-	-	-	จำนวนครัวเรือน มีน้ำใช้อย่าง เพียงพอ	ประชาชนมีแหล่ง น้ำอุปโภคและ บริโภค	กองช่าง
๑๐๐	โครงการขุดลอกคลอง บารายี-ท่าศิลา หมู่ที่ ๗ ○	เพื่อเก็บกักน้ำไว้ ใช้เพื่อการ อุปโภคและ บริโภค	ขุดลอกสระ รายละเอียดตามแบบ แปลนที่ อบต.กำหนด หมู่ที่ ๗	-	๔๐๐,๐๐๐.-	-	-	จำนวนครัวเรือน มีน้ำใช้อย่าง เพียงพอ	ประชาชนมีน้ำใช้ อุปโภคบริโภคที่ ทั่วถึงในฤดูแล้ง	กองช่าง
๑๐๑	โครงการก่อสร้างระบบ กรองน้ำที่ได้มาตรฐาน หมู่ที่ ๒ หมู่ที่ ๓ หมู่ที่ ๕ และ หมู่ที่ ๗ ○	เพื่อช่วย แก้ปัญหาขาด น้ำและมีน้ำที่ สะอาดสามารถ อุปโภคและ บริโภคได้	ก่อสร้างระบบกรองน้ำ รายละเอียดตามแบบ แปลนที่อบต.กำหนด หมู่ที่ ๒ หมู่ที่ ๓ หมู่ที่ ๕ และ หมู่ที่ ๗	๒,๐๐๐,๐๐๐.-	-	-	-	น้ำประปามี คุณภาพตาม มาตรฐานได้ ๙๐เปอร์เซ็นต์	ประชาชนมีน้ำใช้ อุปโภคบริโภคที่ สะอาดและทั่วถึง ในฤดูแล้ง	กองช่าง/ หน่วยอื่น
				๒,๐๐๐,๐๐๐.-	๗๐๐,๐๐๐.-	-	-			

หมายเหตุ ☆ จากแผนพัฒนาสามปี พ.ศ.๒๕๖๐-๒๕๖๒ ○ จากประชาคมหมู่บ้านปี ๒๕๕๙ □ จากส่วนราชการ

๓.๑ แผนงาน เคหะและชุมชน

ที่	โครงการ	วัตถุประสงค์	เป้าหมาย (ผลผลิตของโครงการ)	งบประมาณและที่ผ่านมา				ตัวชี้วัด (KPI)	ผลที่คาดว่าจะได้รับ	หน่วยงาน รับผิดชอบ หลัก
				๒๕๖๑ (บาท)	๒๕๖๒ (บาท)	๒๕๖๓ (บาท)	๒๕๖๔ (บาท)			
๑๐๒	โครงการขุดสระน้ำบ้าน ทุ่งใหญ่ (หน้าเขานางดำ ฝายน้ำล้นวังตง) <input type="checkbox"/> หมู่ที่ ๘	เพื่อสามารถเก็บกัก น้ำไว้ใช้เพื่อการ อุปโภคและบริโภค	ขุดสระน้ำรายละเอียด ตามแบบแปลนที่อบต. กำหนด หมู่ที่ ๘	-	๑๐,๐๐๐,๐๐๐.-	-	-	จำนวนครัวเรือนมี น้ำใช้อย่างเพียงพอ	ประชาชนมีน้ำใช้ การอุปโภคและ บริโภค	กองช่าง/ หน่วยอื่น ที่เกี่ยวข้อง
๑๐๓	โครงการขยายเขต ประปาภายในตำบลนา ทอน <input type="radio"/>	เพื่อให้มีน้ำประปา สำหรับอุปโภค บริโภคอย่างเพียงพอ และสะอาด	ขยายเขตประปา รายละเอียดตามแบบ แปลนที่อบต.กำหนด หมู่ที่ ๑-๙	-	๑,๐๐๐,๐๐๐.-	-	-	จำนวนครัวเรือนมี น้ำใช้อย่างเพียงพอ	ประชาชนมีน้ำ สำหรับการ อุปโภคบริโภค	กองช่าง
๑๐๔	โครงการจัดซื้อถังเก็บน้ำ ขนาด ๑๐,๐๐๐ ลิตร หมู่ที่ ๒,๓,๔,๖ <input type="radio"/>	เพื่อช่วยแก้ปัญหา ขาดแคลนน้ำอุปโภค และ บริโภคในช่วง ฤดูแล้ง	จัดซื้อถังเก็บน้ำ ขนาด ๑๐,๐๐๐ ลิตร หมู่ที่ ๒,๓,๔,๖	-	๒๐๐,๐๐๐.-	-	-	จำนวนครัวเรือนมี น้ำใช้อย่างเพียงพอ	ประชาชนมีที่เก็บ น้ำใช้อุปโภคและ บริโภคในช่วงฤดู แล้ง	กองช่าง
๑๐๕	โครงการขุดลอกสระน้ำ บ้านทุ่งใหญ่ (หลังสนาม กีฬาากลาง) หมู่ที่ ๘ <input checked="" type="checkbox"/>	เพื่อช่วยแก้ปัญหา ขาดน้ำอุปโภคและ บริโภคในช่วงฤดูแล้ง	ขุดลอกสระน้ำ รายละเอียดตามแบบ แปลนที่ อบต.กำหนด หมู่ที่ ๘	-	๕๐๐,๐๐๐.-	-	-	จำนวนครัวเรือนมี น้ำใช้อย่างเพียงพอ	ประชาชนมีที่เก็บ น้ำใช้อุปโภคและ บริโภคในช่วงฤดู แล้ง	กองช่าง
					๑๑,๗๐๐,๐๐๐.-	-	-			

หมายเหตุ จากแผนพัฒนาสามปี พ.ศ.๒๕๖๐-๒๕๖๒ จากประชาคมหมู่บ้านปี ๒๕๕๙ จากส่วนราชการ

๓.๑ แผนงาน เคหะและชุมชน

ที่	โครงการ	วัตถุประสงค์	เป้าหมาย (ผลผลิตของโครงการ)	งบประมาณและที่ผ่านมา				ตัวชี้วัด (KPI)	ผลที่คาดว่าจะได้รับ	หน่วยงาน รับผิดชอบหลัก
				๒๕๖๑ (บาท)	๒๕๖๒ (บาท)	๒๕๖๓ (บาท)	๒๕๖๔ (บาท)			
๑๐๖	โครงการก่อสร้างฝายกักเก็บน้ำคลองหลังกูโบร์ หมู่ที่ ๙ ○	เพื่อช่วยแก้ปัญหาขาดน้ำอุปโภคและ บริโภค ในช่วงฤดูแล้ง	ก่อสร้างฝายกักเก็บน้ำ รายละเอียดตามแบบแปลนที่ อบต.กำหนด หมู่ที่ ๙	-	๒๐๐,๐๐๐.-	-	-	สามารถเก็บกักน้ำได้ ๙๐ เปอร์เซ็นต์	ประชาชนมีที่เก็บน้ำใช้อุปโภคและ บริโภคในช่วงฤดูแล้ง	กองช่าง
๑๐๗	โครงการก่อสร้างฝายกักเก็บน้ำคลองหลักสิบห้า หมู่ที่ ๙ ○	เพื่อช่วยแก้ปัญหาขาดน้ำอุปโภคและ บริโภค ในช่วงฤดูแล้ง	ก่อสร้างฝายกักเก็บน้ำ รายละเอียดตามแบบแปลนที่ อบต.กำหนด หมู่ที่ ๙	-	๒๐๐,๐๐๐.-	-	-	สามารถเก็บกักน้ำได้ ๙๐ เปอร์เซ็นต์	ประชาชนมีที่เก็บน้ำใช้อุปโภคและ บริโภคในช่วงฤดูแล้ง	กองช่าง
๑๐๘	โครงการจัดซื้อเครื่องสูบน้ำพร้อมอุปกรณ์ติดตั้ง หมู่ที่ ๒, หมู่ที่ ๓, หมู่ที่ ๗, หมู่ที่ ๘ □	เพื่อช่วยแก้ปัญหาขาดน้ำอุปโภคและ บริโภค ในช่วงฤดูแล้ง	จัดซื้อเครื่องสูบน้ำพร้อมอุปกรณ์ติดตั้ง ขนาด ๒ แรงม้า จำนวน ๔ เครื่อง หมู่ที่ ๓, หมู่ที่ ๗, หมู่ที่ ๘	-	๑๐๐,๐๐๐.-	-	-	จำนวนเครื่องสูบน้ำที่ใช้ในการแก้ปัญหาการขาดน้ำอุปโภคและ บริโภคเพิ่มขึ้น	ประชาชนมีที่เก็บน้ำใช้อุปโภคและ บริโภคในช่วงฤดูแล้ง	กองช่าง/ สวัสดิการสังคม
					๕๐๐,๐๐๐.-					

หมายเหตุ ☆ จากแผนพัฒนาสามปี พ.ศ.๒๕๖๐-๒๕๖๒ ○ จากประชาคมหมู่บ้านปี ๒๕๕๙ □ จากส่วนราชการ

๓.๒ แผนงาน สร้างความเข้มแข็งของชุมชน

ที่	โครงการ	วัตถุประสงค์	เป้าหมาย (ผลผลิตของ โครงการ)	งบประมาณและที่ผ่านมา				ตัวชี้วัด (KPI)	ผลที่คาดว่าจะได้รับ	หน่วยงาน รับผิดชอบ หลัก
				๒๕๖๑ (บาท)	๒๕๖๒ (บาท)	๒๕๖๓ (บาท)	๒๕๖๔ (บาท)			
๑	โครงการก่อสร้างและ ปรับปรุงเสียงตามสาย ภายในตำบล นาทอน หมู่ที่ ๑-๙ ★	เพื่อประชาสัมพันธ์ให้ ประชาชนในหมู่บ้าน ได้รับรู้ข่าวได้ทันทั่วทั้งที่	ก่อสร้างและ ปรับปรุงเสียง ตามสาย หมู่ที่ ๑-๙	-	๙๐๐,๐๐๐.-	-	-	ประชาชนได้รับรู้ ข้อมูลข่าวสารได้ ร้อยละ ๘๐	ประชาชนได้ รับรู้ข้อมูล ข่าวสารได้ ทันทั่วทั้งที่	กองช่าง
๒	โครงการก่อสร้างหอ กระจายข่าวในตำบล หมู่ที่ ๗ และหมู่ที่ ๙ ○	เพื่อประชาสัมพันธ์ให้ ประชาชนในหมู่บ้าน ได้รับรู้ข่าวได้ทันทั่วทั้งที่	สร้างหอกระจาย ข่าว หมู่ที่ ๗ หมู่ที่ ๙	-	๔๐๐,๐๐๐.-	-	-	ประชาชนได้รับรู้ ข้อมูลข่าวสารได้ ร้อยละ ๘๐	ประชาชนได้ รับรู้ข้อมูล ข่าวสารได้ ทันทั่วทั้งที่	กองช่าง
					๑,๓๐๐,๐๐๐.-	-	-			

หมายเหตุ ★ จากแผนพัฒนาสามปี พ.ศ.๒๕๖๐-๒๕๖๒ ○ จากประชาคมหมู่บ้านปี ๒๕๕๙ □ จากส่วนราชการ

๓.๓ แผนงาน อุตสาหกรรมและการโยธา

ที่	โครงการ	วัตถุประสงค์	เป้าหมาย (ผลผลิตของ โครงการ)	งบประมาณและที่ผ่านมา				ตัวชี้วัด (KPI)	ผลที่คาดว่าจะได้รับ	หน่วยงาน รับผิดชอบ หลัก
				๒๕๖๑ (บาท)	๒๕๖๒ (บาท)	๒๕๖๓ (บาท)	๒๕๖๔ (บาท)			
๑	โครงการส่งเสริมการจัดโซนนิ่งภายในตำบล 	เพื่อความเป็นระเบียบเรียบร้อยของหมู่บ้าน	จัดโซนนิ่งภายในตำบล หมู่ที่ ๑-๙	-	๕๐,๐๐๐.-	-	-	จัดโซนนิ่งภายในตำบล ร้อยละ ๘๐ ของพื้นที่ภายในตำบลนาทอน	หมู่บ้านมีความเป็นระเบียบเรียบร้อย	กองช่าง
๒	โครงการการจัดทำและปรับปรุงผังเมืองรวมตำบลนาทอน 	เพื่อให้หมู่บ้านมีอาณาเขตที่ถูกต้องและชัดเจน	แผนที่อาณาเขตที่ชัดเจนตำบลนาทอน	๕๐,๐๐๐.-	๕๐,๐๐๐.-	๕๐,๐๐๐.-	๕๐,๐๐๐.-	แผนที่อาณาเขตตำบลนาทอนมีความชัดเจน ๙๐ เปอร์เซ็นต์	ตำบลนาทอนมีผังเมืองรวม	กองช่าง /หน่วยงานอื่นที่เกี่ยวข้อง
				๕๐,๐๐๐.-	๑๐๐,๐๐๐.-	๕๐,๐๐๐.-	๕๐,๐๐๐.-			

หมายเหตุ  จากแผนพัฒนาสามปี พ.ศ.๒๕๖๐-๒๕๖๒  จากประชาคมหมู่บ้านปี ๒๕๕๙  จากส่วนราชการ

ยุทธศาสตร์จังหวัดที่ ๕ การบริหารจัดการทรัพยากรธรรมชาติและสิ่งแวดล้อมแบบบูรณาการอย่างยั่งยืนและเป็นมิตรกับสิ่งแวดล้อม

ยุทธศาสตร์การพัฒนาของ อปท. ในเขตจังหวัดที่ ๔. จัดการทรัพยากรธรรมชาติและสิ่งแวดล้อมสู่สังคมน่าอยู่อย่างยั่งยืน

๔. ยุทธศาสตร์ จัดการทรัพยากรธรรมชาติและสิ่งแวดล้อมสู่สังคมน่าอยู่อย่างยั่งยืน

๔.๑ แผนงาน เคหะและชุมชน

ที่	โครงการ	วัตถุประสงค์	เป้าหมาย (ผลผลิตของ โครงการ)	งบประมาณและที่ผ่านมา				ตัวชี้วัด (KPI)	ผลที่คาดว่าจะได้รับ	หน่วยงาน รับผิดชอบ หลัก
				๒๕๖๑ (บาท)	๒๕๖๒ (บาท)	๒๕๖๓ (บาท)	๒๕๖๔ (บาท)			
๑	โครงการบริหารจัดการ ขยะและสิ่งปฏิกูล ☆	เพื่อความสะอาด และเป็นระเบียบ เรียบร้อย	การจักการขยะ และสิ่งปฏิกูล	๑๐๐,๐๐๐.-	-	-	-	จำนวนปริมาณขยะ ในครัวเรือน ลดลง	ลดปริมาณขยะ ในครัวเรือนและ ชุมชน	กอง สาธารณสุขฯ
๒	โครงการสนับสนุน กิจกรรมของธนาคาร ขยะชุมชน ☆	เพื่อลดปริมาณ ขยะในชุมชน	สนับสนุนกิจกรรม ของธนาคารขยะ ชุมชน	๕๐,๐๐๐.-	-	-	-	จำนวนปริมาณขยะ ในครัวเรือน ลดลง	ลดปริมาณขยะ	กอง สาธารณสุขฯ
๓	โครงการรณรงค์สร้าง จิตสำนึกให้ประชาชน จัดการขยะใน ครัวเรือน ☆	เพื่อลดปริมาณ ขยะในชุมชน	สร้างจิตสำนึกให้ ประชาชนจัดการ ขยะใน ครัวเรือน	๕๐,๐๐๐.-	๕๐,๐๐๐.-	๕๐,๐๐๐.-	๕๐,๐๐๐.-	จำนวนประชาชนมี จิตสำนึกการจัดการ ขยะในครัวเรือน เพิ่มขึ้น	ลดปริมาณขยะ ในครัวเรือน และชุมชน	กอง สาธารณสุขฯ
๔	โครงการก่อสร้าง อาคารคัดแยกขยะ □	เพื่อรีไซเคิลขยะ มูลฝอยและคัด แยกประเภทขยะ	ก่อสร้างอาคาร คัดแยกขยะ ขนาด ๔ X ๑๖ ม. หมู่ที่ ๙	-	๕๐๐,๐๐๐.-	-	-	จำนวนปริมาณขยะ ในชุมชนลดลง และเพิ่มมูลค่าขยะ	ลดปริมาณขยะ ในครัวเรือน และชุมชน	กองช่าง/ กอง สาธารณสุขฯ
				๑๕๐,๐๐๐.-	๕๕๐,๐๐๐.-	๕๐,๐๐๐.-	๕๐,๐๐๐.-			

หมายเหตุ ☆ จากแผนพัฒนาสามปี พ.ศ.๒๕๖๐-๒๕๖๒ ○ จากประชามหมู่บ้านปี ๒๕๕๙ □ จากส่วนราชการ

๔.๑ แผนงาน เคหะและชุมชน

ที่	โครงการ	วัตถุประสงค์	เป้าหมาย (ผลผลิตของ โครงการ)	งบประมาณและที่ผ่านมา				ตัวชี้วัด (KPI)	ผลที่คาดว่าจะได้รับ	หน่วยงาน รับผิดชอบ หลัก
				๒๕๖๑ (บาท)	๒๕๖๒ (บาท)	๒๕๖๓ (บาท)	๒๕๖๔ (บาท)			
๕	โครงการรณรงค์ให้ทุก ครัวเรือนดูแลบริเวณ บ้านเรือนของตนเองให้มี สภาพแวดล้อมที่ดีไม่มีขยะ มูลฝอย ○	เพื่อความ สะอาดและ เป็นระเบียบ เรียบร้อย	รณรงค์ให้ทุก ครัวเรือนจัด สภาพแวดล้อมที่ดีไม่ มีขยะมูลฝอย หมู่ที่ ๑-๙	-	๑๐,๐๐๐.-	-	-	จำนวน ครัวเรือนมี สภาพแวดล้อม ที่ดีและ ขยะลดลง	ทุกครัวเรือนมี สภาพแวดล้อม ที่ดีไม่มีขยะมูล ฝอย	กอง สาธารณสุขฯ
๖	โครงการขยะแลกบุญแลก ภาษี ☆	-เพื่อเป็นการ รณรงค์การ จัดเก็บขยะ แลกภาษี -เก็บภาษีได้ ตามเป้าหมาย	รณรงค์การจัดเก็บ ขยะ แลกภาษี หมู่ที่ ๑-๙	-	๒๐,๐๐๐.-	-	-	-จำนวนขยะ ลดลง -เก็บภาษีได้ เพิ่มขึ้น	การจัดเก็บขยะ เก็บภาษีได้ตาม เป้าหมาย	กอง การคลัง/ส่วน กองสาธารณสุข ฯ
				-	๓๐,๐๐๐.-	-	-			

หมายเหตุ ☆ จากแผนพัฒนาสามปี พ.ศ.๒๕๖๐-๒๕๖๒

○ จากประชาคมหมู่บ้านปี ๒๕๕๙

□ จากส่วนราชการ

๔.๒ แผนงาน การเกษตร

ที่	โครงการ	วัตถุประสงค์	เป้าหมาย (ผลผลิตของ โครงการ)	งบประมาณและที่ผ่านมา				ตัวชี้วัด (KPI)	ผลที่คาดว่าจะได้รับ	หน่วยงาน รับผิดชอบ หลัก
				๒๕๖๑ (บาท)	๒๕๖๒ (บาท)	๒๕๖๓ (บาท)	๒๕๖๔ (บาท)			
๑	โครงการอบรมให้ความรู้การอนุรักษ์สิ่งแวดล้อมอย่างยั่งยืน แก่เยาวชนและชุมชน ☆	เพื่อให้เยาวชนและชุมชนมีจิตสำนึกในการรักษาสิ่งแวดล้อม	อบรมให้ความรู้เยาวชนและประชาชนหมู่ที่๑-๙	-	๕๐,๐๐๐.-	-	-	จำนวนเยาวชนและชุมชนมีจิตสำนึกในการรักษาสิ่งแวดล้อมเพิ่มขึ้น	เยาวชนและชุมชนมีจิตสำนึกในการรักษาสิ่งแวดล้อมและการประหยัดพลังงาน	กองสาธารณสุขฯ
๒	โครงการรณรงค์ช่วยลดภาวะโลกร้อนภายในตำบล ☆	เพื่อให้ประชาชนและเยาวชนมีจิตสำนึกในการรักษาสิ่งแวดล้อม	จัดนิทรรศการประหยัดพลังงานอบรมนักเรียนในภายในตำบล	-	๕๐,๐๐๐.-	-	-	จำนวนประชาชนและเยาวชนมีจิตสำนึกในการรักษาสิ่งแวดล้อมเพิ่มขึ้น	ประชาชนและเยาวชนมีจิตสำนึกในการรักษาสิ่งแวดล้อมและการประหยัดพลังงาน	กองสาธารณสุขฯ
๓	โครงการปลูกจิตสำนึกและรณรงค์การให้เด็กเยาวชนมีการอนุรักษ์ทรัพยากรธรรมชาติและสิ่งแวดล้อม ☆	เพื่อให้เด็กและเยาวชนได้รับการปลูกจิตสำนึกในการอนุรักษ์ทรัพยากรธรรมชาติและสิ่งแวดล้อม	ปลูกจิตสำนึกและรณรงค์เด็กและเยาวชนในตำบลนาทอน	-	๑๐๐,๐๐๐.-	-	-	จำนวนเยาวชนมีจิตสำนึกและอนุรักษ์ทรัพยากรธรรมชาติและสิ่งแวดล้อมเพิ่มขึ้น	เด็กและเยาวชนได้รับการปลูกจิตสำนึกในการอนุรักษ์ทรัพยากรธรรมชาติและสิ่งแวดล้อม	กองสาธารณสุขฯ
				-	๒๐๐,๐๐๐.-	-	-			

หมายเหตุ ☆ จากแผนพัฒนาสามปี พ.ศ.๒๕๖๐-๒๕๖๒

○ จากประชาคมหมู่บ้านปี ๒๕๕๙

□ จากส่วนราชการ

๔.๒ แผนงาน การเกษตร

ที่	โครงการ	วัตถุประสงค์	เป้าหมาย (ผลผลิตของ โครงการ)	งบประมาณและที่ผ่านมา				ตัวชี้วัด (KPI)	ผลที่คาดว่าจะได้รับ	หน่วยงาน รับผิดชอบ หลัก
				๒๕๖๑ (บาท)	๒๕๖๒ (บาท)	๒๕๖๓ (บาท)	๒๕๖๔ (บาท)			
๔	โครงการรณรงค์การ อนุรักษ์ ทรัพยากรธรรมชาติ ☆	เพื่อการดำเนิน โครงการรณรงค์ การอนุรักษ์ ทรัพยากรธรรมชาติ	อนุรักษ์ทรัพยากร ธรรมชาติ หมู่ที่ ๑-๙	-	๒๐,๐๐๐.-	-	-	โครงการ ปีละ ๑ ครั้ง	ประชาชนในตำบลอนุรักษ์ ทรัพยากรธรรมชาติ	กอง สาธารณสุขฯ
๕	โครงการเพิ่มพื้นที่สีเขียวอย่างยั่งยืนใน ตำบลนาทอน ☆	ปลูกจิตสำนึกให้ ประชาชนรัก ธรรมชาติ	การเพิ่มพื้นที่ สีเขียวขึ้น ๕๐ % หมู่ที่ ๑-๙	-	๒๐,๐๐๐.-	-	-	การเพิ่มพื้นที่ สี เขียวขึ้น ๕๐ %	ในตำบลนาทอน พื้นที่สี เขียวเพิ่มขึ้น	กองสาธารณสุข ฯ/ สำนักปลัด
๖	โครงการอนุรักษ์ป่า ชายเลน ☆	ปลูกจิตสำนึกให้ เยาวชนรักและหวง แหนป่าชายเลน	อนุรักษ์ป่า ชายเลน หมู่ที่ ๔,๕,๖,๗	-	๓๐,๐๐๐.-	-	-	จำนวนหรือร้อยละ ของป่าชายเลน เพิ่มขึ้น	ป่าชายเลนไม่ถูกทำลาย	กองสาธารณสุข ฯ/ สำนักปลัด
๗	โครงการจัดตั้งธนาคาร ต้นไม้ ภายในตำบล ☆	เพื่อเป็นศูนย์รวม ของพันธุ์ไม้นานา ชนิด	จัดตั้งธนาคาร ต้นไม้	-	๒๐,๐๐๐.-	-	-	จำนวนหรือร้อยละ ของต้นไม้ที่เพิ่มขึ้น	ประชาชนรักและหวง แหนทรัพยากรธรรมชาติ มากขึ้น	กองสาธารณสุข ฯ/ สำนักปลัด
๘	โครงการปลูกต้นไม้ทั้ง สองฝั่งถนนตามถนน สายรองของตำบล นาทอน ☆	ปลูกจิตสำนึกให้ ประชาชนรัก ธรรมชาติ	ปลูกต้นไม้ทั้งสอง ข้างทางตามถนน สายหลัก หมู่ที่ ๑-๙	-	๕๐,๐๐๐.-	-	-	จำนวนหรือร้อยละ ของต้นไม้ทั้งสองฝั่ง ถนนที่เพิ่มขึ้น	ประชาชนในตำบลนา ทอนมีทรัพยากรป่าไม้ เพิ่มขึ้น	กองสาธารณสุข ฯ/ สำนักปลัด
				-	๑๔๐,๐๐๐.-	-	-			

หมายเหตุ ☆ จากแผนพัฒนาสามปี พ.ศ.๒๕๖๐-๒๕๖๒ ○ จากประชาคมหมู่บ้านปี ๒๕๕๙ □ จากส่วนราชการ

๔.๒ แผนงาน การเกษตร

ที่	โครงการ	วัตถุประสงค์	เป้าหมาย (ผลผลิตของ โครงการ)	งบประมาณและที่ผ่านมา				ตัวชี้วัด (KPI)	ผลที่คาดว่าจะได้รับ	หน่วยงาน รับผิดชอบ หลัก
				๒๕๖๑ (บาท)	๒๕๖๒ (บาท)	๒๕๖๓ (บาท)	๒๕๖๔ (บาท)			
๙	โครงการอนุรักษ์ทรัพยากร ทางทะเล วางแนวปะการัง เทียมบริเวณคลองเปரிய หมู่ที่ ๒ ☆	เพื่ออนุรักษ์ ทรัพยากรธรรมชาติ และสิ่งมีชีวิตทาง ทะเล	อนุรักษ์ทรัพยากร ทางทะเลวางแนว ปะการังเทียม หมู่ที่ ๒	-	๑๐๐,๐๐๐.-	-	-	ประชาชนมีแหล่ง อาหารทะเลเพิ่มขึ้น ๘๐%	ประชาชนมีแหล่ง อาหารทะเล เพิ่มขึ้น และเพิ่มรายได้	กองสาธารณสุข สุขา/ หน่วยงานอื่น ที่เกี่ยวข้อง
๑๐	โครงการอนุรักษ์ทรัพยากร ทางทะเล วางแนวปะการัง เทียมคลองบารายี หมู่ที่ ๗ ☆	เพื่ออนุรักษ์ ทรัพยากรธรรมชาติ และสิ่งมีชีวิตทาง ทะเล	อนุรักษ์ทรัพยากร ทางทะเลวางแนว ปะการังเทียม หมู่ที่ ๗	-	๑๐๐,๐๐๐.-	-	-	ประชาชนมีแหล่ง อาหารทะเลเพิ่มขึ้น ๘๐%	ประชาชนมีแหล่ง อาหารทะเล เพิ่มขึ้น และเพิ่มรายได้	กองสาธารณสุข สุขา/ หน่วยงานอื่น ที่เกี่ยวข้อง
๑๑	โครงการอนุรักษ์ทรัพยากร ทางทะเล วางแนวปะการัง เทียมคลองสังหยุด หมู่ที่ ๖ ☆	เพื่ออนุรักษ์ ทรัพยากรธรรมชาติ และสิ่งมีชีวิตทาง ทะเล	อนุรักษ์ทรัพยากร ทางทะเลวางแนว ปะการังเทียม หมู่ที่ ๖	-	๑๐๐,๐๐๐.-	-	-	ประชาชนมีแหล่ง อาหารทะเลเพิ่มขึ้น ๘๐%	ประชาชนมีแหล่ง อาหารทะเล เพิ่มขึ้น และเพิ่มรายได้	กองสาธารณสุข สุขา/ หน่วยงานอื่น ที่เกี่ยวข้อง
๑๒	โครงการ อบต.นาทอน ร่วมใจรักพื้นที่สีเขียว ในตำบลนาทอน ☆	เพื่อปลูกจิตสำนึก ให้ประชาชนรัก ธรรมชาติ	ปลูกป่าเพิ่มพื้นที่ สีเขียว หมู่ที่ ๑-๙	-	๒๐,๐๐๐.-	-	-	จำนวนต้นไม้ ในตำบลนาทอน เพิ่มขึ้น ๕๐ %	ตำบลนาทอนมี พื้นที่สีเขียวเพิ่ม มากยิ่งขึ้น	กองสาธารณสุข/ สำนัก ปลัด
				-	๓๒๐,๐๐๐.-	-	-			

หมายเหตุ ☆ จากแผนพัฒนาสามปี พ.ศ.๒๕๖๐-๒๕๖๒

○ จากประชาคมหมู่บ้านปี ๒๕๕๙

□ จากส่วนราชการ

ยุทธศาสตร์จังหวัดที่ ๔ พัฒนาเมืองให้น่าอยู่ ยกระดับคุณภาพชีวิตของประชาชนและแก้ปัญหาเสพติดอย่างยั่งยืน

ยุทธศาสตร์การพัฒนาของ อปท. ในเขตจังหวัดที่ ๕. อนุรักษ์ศิลปะ วัฒนธรรม จารีตประเพณี แลภูมิปัญญาท้องถิ่น

๕. ยุทธศาสตร์ การอนุรักษ์ศิลปะ วัฒนธรรม จารีตประเพณี แลภูมิปัญญาท้องถิ่น

๕.๑ แผนงาน ศาสนาวัฒนธรรมและนันทนาการ

ที่	โครงการ	วัตถุประสงค์	เป้าหมาย (ผลผลิตของ โครงการ)	งบประมาณและที่ผ่านมา				ตัวชี้วัด (KPI)	ผลที่คาดว่าจะได้รับ	หน่วยงาน รับผิดชอบ หลัก
				๒๕๖๑ (บาท)	๒๕๖๒ (บาท)	๒๕๖๓ (บาท)	๒๕๖๔ (บาท)			
๑	โครงการจัด กิจกรรมวันพ่อ แห่งชาติ ☆	-เพื่อเทิดทูนพระเกียรติ คุณของ พระบาทสมเด็จพระ เจ้าอยู่หัว -เพื่อเพื่อให้ลูกได้แสดง ความกตัญญูกตเวทิต่อ พ่อ	จัดงานเฉลิมพระ ชนมพรรษา พระบาทสมเด็จพระ เจ้าอยู่หัว	๕๐,๐๐๐.-	๕๐,๐๐๐.-	๕๐,๐๐๐.-	๕๐,๐๐๐.-	ความพึงพอใจ ร้อยละ ๘๐ ของผู้เข้าร่วม กิจกรรม	-ประชาชนเทิดทูนพระ เกียรติคุณของ พระบาทสมเด็จพระ เจ้าอยู่หัว -ลูกได้แสดงความกตัญญู กตเวทิต่อพ่อ	กอง การศึกษาฯ
๒	โครงการจัด กิจกรรมวันแม่ แห่งชาติ ☆	-เพื่อเทิดทูนพระเกียรติ คุณของพระบาทสมเด็จพระ พระนางเจ้า -เพื่อเพื่อให้ลูกได้แสดง ความกตัญญูกตเวทิต่อ แม่	จัดงานเฉลิมพระ ชนมพรรษา พระบาทสมเด็จพระ พระนางเจ้าฯ	๕๐,๐๐๐.-	๕๐,๐๐๐.-	๕๐,๐๐๐.-	๕๐,๐๐๐.-	ความพึงพอใจ ร้อยละ ๘๐ ของผู้เข้าร่วม กิจกรรม	-ประชาชนเทิดทูนพระ เกียรติคุณของ พระบาทสมเด็จพระนาง เจ้า -ลูกได้แสดงความกตัญญู กตเวทิต่อแม่	กอง การศึกษาฯ
				๑๐๐,๐๐๐.-	๑๐๐,๐๐๐.-	๑๐๐,๐๐๐.-	๑๐๐,๐๐๐.-			

หมายเหตุ ☆ จากแผนพัฒนาสามปี พ.ศ.๒๕๖๐-๒๕๖๒ ○ จากประชามหมู่บ้านปี ๒๕๕๙ □ จากส่วนราชการ

๕.๑ แผนงาน ศาสนาวัฒนธรรมและนันทนาการ

ที่	โครงการ	วัตถุประสงค์	เป้าหมาย (ผลผลิตของโครงการ)	งบประมาณและที่ผ่านมา				ตัวชี้วัด (KPI)	ผลที่คาดว่าจะได้รับ	หน่วยงาน รับผิดชอบ หลัก
				๒๕๖๑ (บาท)	๒๕๖๒ (บาท)	๒๕๖๓ (บาท)	๒๕๖๔ (บาท)			
๓	โครงการส่งเสริม ประเพณีวันลอย กระทง ☆	เพื่ออนุรักษ์ ประเพณีและ วัฒนธรรมท้องถิ่น	จัดงานประเพณี วันลอยกระทง หมู่ที่ ๓ และหมู่ ๘	๕๐,๐๐๐.-	๕๐,๐๐๐.-	๕๐,๐๐๐.-	๕๐,๐๐๐.-	ความพึงพอใจ ร้อยละ ๘๐ ของผู้เข้าร่วม กิจกรรม	ประชาชนได้ ร่วมกันสืบ สานประเพณี ที่ดั้งเดิม	กอง การศึกษาฯ
๔	โครงการส่งเสริม ประเพณีวันสงกรานต์ (รดน้ำดำหัวผู้สูงอายุ) ☆	เพื่อสืบสาน ประเพณีวัน สงกรานต์	จัดกิจกรรมประเพณี วันสงกรานต์ (รดน้ำดำ หัวผู้สูงอายุ) หมู่ที่ ๓ - หมู่ที่ ๘	๖๐,๐๐๐.-	๖๐,๐๐๐.-	๖๐,๐๐๐.-	๖๐,๐๐๐.-	ความพึงพอใจ ร้อยละ ๘๐ ของผู้เข้าร่วม กิจกรรม	ประชาชนได้ สืบสานศิลปะ และ วัฒนธรรมอัน ดั้งเดิม	กอง การศึกษาฯ
๕	โครงการส่งเสริม คุณธรรมจริยธรรม ตำบลนาทอน ☆	เพื่อสนับสนุน คุณธรรมจริยธรรม ตำบลนาทอน	ส่งเสริมคุณธรรม จริยธรรมตำบล นาทอน หมู่ที่ ๑-๙	๑๐๐,๐๐๐.-	๑๐๐,๐๐๐.-	๑๐๐,๐๐๐.-	๑๐๐,๐๐๐.-	จำนวน ผู้เข้าร่วม โครงการมี ความรู้เพิ่มขึ้น	ประชาชนได้มี คุณธรรม จริยธรรม ตำบลนาทอน	กอง การศึกษาฯ
				๒๑๐,๐๐๐.-	๒๑๐,๐๐๐.-	๒๑๐,๐๐๐.-	๒๑๐,๐๐๐.-			

หมายเหตุ ☆ จากแผนพัฒนาสามปี พ.ศ.๒๕๖๐-๒๕๖๒ ○ จากประชาคมหมู่บ้านปี ๒๕๕๙ □ จากส่วนราชการ

๕.๑ แผนงาน ศาสนาวัฒนธรรมและนันทนาการ

ที่	โครงการ	วัตถุประสงค์	เป้าหมาย (ผลผลิตของ โครงการ)	งบประมาณและที่ผ่านมา				ตัวชี้วัด (KPI)	ผลที่คาดว่าจะได้รับ	หน่วยงาน รับผิดชอบ หลัก
				๒๕๖๑ (บาท)	๒๕๖๒ (บาท)	๒๕๖๓ (บาท)	๒๕๖๔ (บาท)			
๖	โครงการงานจัดงาน ประเพณีแข่งขันเรือ ตำบลนาทอน ☆	เพื่อสนับสนุนการ แข่งขันเรือ ประเพณี/ ประเพณีกลองยาว	จัดกิจกรรมแข่งขัน เรือประเพณี/ ประเพณีกลองยาว หมู่ที่ ๓	๕๐,๐๐๐.-	๕๐,๐๐๐.-	๕๐,๐๐๐.-	๕๐,๐๐๐.-	ความพึงพอใจ ร้อยละ ๘๐ ของ ผู้เข้าร่วม กิจกรรม	ประชาชนได้ ร่วมกันสืบสาน ประเพณีที่ดีงาม	กองการศึกษา ฯ/หน่วยงาน อื่นที่เกี่ยวข้อง
๗	โครงการพัฒนาศาสน สถานให้เป็นศูนย์กลาง ในการเรียนรู้ ส่งเสริม ขนบธรรมเนียม ประเพณี ศิลปวัฒนธรรมใน ชุมชนและการบำเพ็ญ ประโยชน์ร่วมกัน ○	เพื่อพัฒนาศาสน สถานให้เป็น ศูนย์กลางในการ เรียนรู้	พัฒนาศาสนสถาน ในเป็นศูนย์กลางใน การเรียนรู้ ตำบล นาทอน หมู่ที่ ๑-๙	-	-	๓๐,๐๐๐.-	-	จำนวนศาสน สถานได้รับการ พัฒนาเป็น ศูนย์กลางใน การเรียนรู้ เพิ่มขึ้น	ประชาชนและ มีศาสนสถานเป็น แหล่งเรียนรู้ ในชุมชน	กองการศึกษา ฯ
๘	โครงการส่งเสริมศิลปะ พื้นบ้านและภูมิปัญญา ท้องถิ่นภายในตำบล นาทอน ☆	เพื่อสนับสนุนและ อนุรักษ์วัฒนธรรม ประเพณี	ส่งเสริมศิลปะ ศิลปะพื้นบ้านและ ภูมิปัญญาท้องถิ่น หมู่ที่ ๑-๙	๕๐,๐๐๐.-	๕๐,๐๐๐.-	๕๐,๐๐๐.-	๕๐,๐๐๐.-	ความพึงพอใจ ร้อยละ ๘๐ ของ ผู้เข้าร่วม กิจกรรม	ประชาชนได้ รู้จักและคงไว้ซึ่ง ประเพณีและ วัฒนธรรม	กองการศึกษา ฯ
				๑๐๐,๐๐๐.-	๑๐๐,๐๐๐.-	๑๓๐,๐๐๐.-	๑๐๐,๐๐๐.-			

หมายเหตุ ☆ จากแผนพัฒนาสามปี พ.ศ.๒๕๖๐-๒๕๖๒ ○ จากประชาคมหมู่บ้านปี ๒๕๕๙ □ จากส่วนราชการ

๕.๑ แผนงาน ศาสนาวัฒนธรรมและนันทนาการ

ที่	โครงการ	วัตถุประสงค์	เป้าหมาย (ผลผลิตของ โครงการ)	งบประมาณและที่ผ่านมา				ตัวชี้วัด (KPI)	ผลที่คาดว่าจะได้รับ	หน่วยงาน รับผิดชอบ หลัก
				๒๕๖๑ (บาท)	๒๕๖๒ (บาท)	๒๕๖๓ (บาท)	๒๕๖๔ (บาท)			
๙	โครงการลาน วัฒนธรรมภูมิปัญญา ท้องถิ่นตำบลนาทอน ★	เพื่อสนับสนุนและ อนุรักษ์วัฒนธรรม ภูมิปัญญาท้องถิ่น ให้คงอยู่	จัดกิจกรรมลาน วัฒนธรรมภูมิ ปัญญาท้องถิ่น ตำบลนาทอน	๒๐,๐๐๐.-	๒๐,๐๐๐.-	๒๐,๐๐๐.-	๒๐,๐๐๐.-	ความพึงพอใจ ร้อยละ ๘๐ของ ผู้เข้าร่วม กิจกรรม	ประชาชนได้ อนุรักษ์วัฒนธรรม ภูมิปัญญาท้องถิ่น ให้คงอยู่	กอง การศึกษาฯ
๑๐	โครงการส่งเสริม ประเพณีวัน เข้าพรรษา หมู่ที่ ๘ ★	เพื่อสืบสาน ประเพณีวัน เข้าพรรษา	จัดกิจกรรมวัน เข้าพรรษา สำนักสงฆ์บ้าน ทุ่งใหญ่หมู่ที่ ๘	๒๐,๐๐๐.-	๒๐,๐๐๐.-	๒๐,๐๐๐.-	๒๐,๐๐๐.-	ความพึงพอใจ ร้อยละ ๘๐ของ ผู้เข้าร่วม กิจกรรม	ประชาชนได้สืบ สานศิลปะและ วัฒนธรรมอันดี งาม	กอง การศึกษาฯ
๑๑	โครงการส่งเสริม ประเพณีวันออก พรรษา หมู่ที่ ๘ ★	เพื่อสืบสาน ประเพณีวันออก พรรษา	จัดกิจกรรมวัน ออกพรรษา สำนักสงฆ์บ้าน ทุ่งใหญ่ หมู่ที่ ๘	๕๐,๐๐๐.-	๕๐,๐๐๐.-	๕๐,๐๐๐.-	๕๐,๐๐๐.-	ความพึงพอใจ ร้อยละ ๘๐ของ ผู้เข้าร่วม กิจกรรม	ประชาชนได้สืบ สานศิลปะและ วัฒนธรรมอันดี งาม	กอง การศึกษาฯ
				๙๐,๐๐๐.-	๙๐,๐๐๐.-	๙๐,๐๐๐.-	๙๐,๐๐๐.-			

หมายเหตุ ★ จากแผนพัฒนาสามปี พ.ศ.๒๕๖๐-๒๕๖๒ ○ จากประชาคมหมู่บ้านปี ๒๕๕๙ □ จากส่วนราชการ

๕.๑ แผนงาน ศาสนาวัฒนธรรมและนันทนาการ

ที่	โครงการ	วัตถุประสงค์	เป้าหมาย (ผลผลิตของ โครงการ)	งบประมาณและที่ผ่านมา				ตัวชี้วัด (KPI)	ผลที่คาดว่าจะได้รับ	หน่วยงาน รับผิดชอบ หลัก
				๒๕๖๑ (บาท)	๒๕๖๒ (บาท)	๒๕๖๓ (บาท)	๒๕๖๔ (บาท)			
๑๒	โครงการส่งเสริม การถือศีลตลอดใน เดือนรอมฎอน ภายในตำบล ☆	เพื่อเพิ่มพูนความรู้ความ เข้าใจในการถือศีลตลอด ให้กับเยาวชนประชาชน และตระหนักถึง ความสำคัญในการนาเอา หลักศาสนาใช้ในการ ดำเนินชีวิต	ส่งเสริมกิจกรรม ถือศีลตลอดใน เดือนรอมฎอน หมู่ที่ ๑-๗ และ หมู่ที่ ๙	๖๐,๐๐๐.-	๖๐,๐๐๐.-	๖๐,๐๐๐.-	๖๐,๐๐๐.-	ความพึงพอใจร้อยละ ๘๐ของ ผู้เข้าร่วม โครงการ ส่งเสริมการถือศีล อด	เยาวชน ประชาชนได้รับ ความรู้ความ เข้าใจในการถือ ศีลตลอดและ ตระหนักถึง ความสำคัญใน การนาเอาหลัก ศาสนา	กอง การศึกษาฯ
๑๓	โครงการส่งเสริม กิจกรรม วันฮารีรายา ☆	เพื่อส่งเสริมกิจกรรม ทางศาสนา วันฮารีรายา อีดิลฟิตตี และวันฮารีรายา อีดีลอัฎฮา	จัดกิจกรรม ส่งเสริมวันฮารี รายอ ณ.มัสยิด, มะนาชะห์ หมู่ที่ ๑-๗และ หมู่ที่ ๙	๕๐,๐๐๐.-	๕๐,๐๐๐.-	๕๐,๐๐๐.-	๕๐,๐๐๐.-	ความพึงพอใจร้อยละ ๘๐ของ ผู้เข้าร่วม โครงการ ส่งเสริมกิจกรรมวัน ฮารีรายา	ประชาชนได้ทำ กิจกรรมร่วมกัน ในวันฮารีรายา	กอง การศึกษาฯ
				๑๑๐,๐๐๐.-	๑๑๐,๐๐๐.-	๑๑๐,๐๐๐.-	๑๑๐,๐๐๐.-			

หมายเหตุ ☆ จากแผนพัฒนาสามปี พ.ศ.๒๕๖๐-๒๕๖๒ ○ จากประชาคมหมู่บ้านปี ๒๕๕๙ □ จากส่วนราชการ

๕.๑ แผนงาน ศาสนาวัฒนธรรมและนันทนาการ

ที่	โครงการ	วัตถุประสงค์	เป้าหมาย (ผลผลิตของ โครงการ)	งบประมาณและที่ผ่านมา				ตัวชี้วัด (KPI)	ผลที่คาดว่าจะได้รับ	หน่วยงาน รับผิดชอบ หลัก
				๒๕๖๑ (บาท)	๒๕๖๒ (บาท)	๒๕๖๓ (บาท)	๒๕๖๔ (บาท)			
๑๔	โครงการ สนับสนุนกิจกรรม บรรพชาสามเณร ภาคฤดูร้อน หมู่ที่ ๘ ☆	เพื่อเป็นการปลูกฝัง คุณธรรม จริยธรรม ความกตัญญูต่อบิดา มารดาและผู้มีพระคุณ ให้แก่เยาวชน	สนับสนุนกิจกรรม บรรพชาสามเณร ภาคฤดูร้อน สำนัก สงฆ์ทุ่งใหญ่ หมู่ที่ ๘	๓๐,๐๐๐.-	๓๐,๐๐๐.-	๓๐,๐๐๐.-	๓๐,๐๐๐.-	ความพึงพอใจร้อยละ ๘๐ของผู้เข้าร่วม กิจกรรมบรรพชา สามเณรภาคฤดูร้อน	เยาวชนมี คุณธรรม จริยธรรม ความ กตัญญูต่อบิดา มารดาและผู้มี พระคุณ	กอง การศึกษาฯ
๑๕	โครงการส่งเสริม การเรียนการสอน อัลกุรอาน ภายใน ตำบลนาทอน ☆	ส่งเสริมให้เยาวชนและ ประชาชน รักการอ่านอัลกุรอาน	ส่งเสริมกิจกรรม การเรียนการ สอนอัลกุรอาน หมู่ที่ ๑- ๙	๙๐,๐๐๐.-	๙๐,๐๐๐.-	๙๐,๐๐๐.-	๙๐,๐๐๐.-	จำนวนผู้เข้าร่วม กิจกรรมส่งเสริมการ เรียนการสอนอัลกุ รอานสามารถอ่าน อัลกุรอานเพิ่มขึ้น	เด็กเยาวชน ประชาชน สามารถอ่าน สอน อัลกุรอาน ได้เพิ่มขึ้น	กอง การศึกษาฯ
๑๖	โครงการก่อสร้าง ประตูรั้วมัสยิด บ้านช่องไทร หมู่ที่ ๓ ○	-เพื่อให้ความสะอาดแก่ ประชาชนที่มาปฏิบัติ ศาสนกิจ -เพื่อป้องกันสัตว์ที่ ศาสนาห้ามเข้าบริเวณ มัสยิด	ก่อสร้างประตูรั้ว มัสยิด บ้านช่องไทร หมู่ที่ ๓	-	๑๐๐,๐๐๐.-	-	-	ป้องกันสัตว์ที่ศาสนา ห้ามเข้าบริเวณมัสยิด ได้ ๑๐๐ เปอร์เซนต์	ป้องกันสัตว์ที่ ศาสนาห้ามไม่ ให้ เข้าบริเวณ มัสยิดได้ดียิ่งขึ้น	กองช่าง/ หน่วยงานที่ เกี่ยวข้อง
				๑๒๐,๐๐๐.-	๒๒๐,๐๐๐.-	๑๒๐,๐๐๐.-	๑๒๐,๐๐.-			

หมายเหตุ ☆ จากแผนพัฒนาสามปี พ.ศ.๒๕๖๐-๒๕๖๒ ○ จากประชาคมหมู่บ้านปี ๒๕๕๙ □ จากส่วนราชการ

ยุทธศาสตร์จังหวัดที่ ๖ เสริมสร้างความมั่นคง ความสันติสุขและการแก้ไขปัญหาเสพติด

ยุทธศาสตร์การพัฒนาของ อปท. ในเขตจังหวัดที่ ๖. พัฒนาคูณภาพชีวิตของประชาชนให้เกิดความยั่งยืน สังคมสงบสุข

๖. ยุทธศาสตร์ พัฒนาคูณภาพชีวิตของประชาชนให้เกิดความยั่งยืน สังคมสงบสุข

๖.๑ แผนงาน รักษาความสงบภายใน

	โครงการ	วัตถุประสงค์	เป้าหมาย (ผลผลิตของ โครงการ)	งบประมาณและที่ผ่านมา				ตัวชี้วัด (KPI)	ผลที่คาดว่าจะได้รับ	หน่วยงาน รับผิดชอบ หลัก
				๒๕๖๑ (บาท)	๒๕๖๒ (บาท)	๒๕๖๓ (บาท)	๒๕๖๔ (บาท)			
๑	โครงการสนับสนุน งบประมาณด้านรักษา ความสงบ และอบรม พัฒนาศักยภาพ อปพร. และ ชรบ. ☆ ตำบลนาทอน	เพื่อเตรียมความพร้อมของอปพร.ในการป้องกันและ บรรเทาสาธารณภัย ต่างๆที่อาจเกิดขึ้น ได้ทันทั่วทั้ง	สนับสนุน งบประมาณด้าน รักษาความสงบ และอบรมพัฒนา ศักยภาพ อปพร. และ ชรบ. ตำบล นาทอน	-	๕๐,๐๐๐.-	-	-	จำนวน สมาชิกอปพร. และชรบ.จะมี ความพร้อมในการ ป้องกันและ บรรเทาสาธารณ ภัย เพิ่มขึ้น	สมาชิก อปพร. และชรบ.จะมี ความพร้อมใน การป้องกัน และบรรเทาสา ธารณภัย	ส่วน สวัสดิการ สังคม
๒	โครงการช่วยเหลือ ผู้ประสบภัยพิบัติทาง ธรรมชาติ/บรรเทาความ เดือดร้อนของประชาชน ในกรณีเกิดสาธารณภัย ☆	เพื่อส่งเสริมการจัด สวัสดิการและการ สังคมสงเคราะห์ใน ตำบล/ ผู้ประสบภัย พิบัติมีความเป็นอยู่ ที่ดีขึ้น	จัดซื้อเครื่อง อุปโภค-บริโภค ช่วยเหลือ ผู้สูงอายุ/ ผู้ประสบภัยพิบัติ	๒๕๐,๐๐๐.-	๒๕๐,๐๐๐.-	๒๕๐,๐๐๐.-	๒๕๐,๐๐๐.-	บรรเทาความ เดือดร้อนของ ประชาชนในกรณี เกิดสาธารณภัยได้ ๙๐ เปอร์เซ็นต์	สามารถบรรเทา ความเดือดร้อน ของประชาชน ในกรณีเกิดสา ธารณภัยได้	ส่วน สวัสดิการ สังคม
				๒๕๐,๐๐๐.-	๓๐๐,๐๐๐.-	๒๕๐,๐๐๐.	๒๕๐,๐๐๐.-			

หมายเหตุ ☆ จากแผนพัฒนาสามปี พ.ศ.๒๕๖๐-๒๕๖๒

○ จากประชาคมหมู่บ้านปี ๒๕๕๙

□ จากส่วนราชการ

๖.๑ แผนงาน รักษาความสงบภายใน

	โครงการ	วัตถุประสงค์	เป้าหมาย (ผลผลิตของ โครงการ)	งบประมาณและที่ผ่านมา				ตัวชี้วัด (KPI)	ผลที่คาดว่าจะได้รับ	หน่วยงาน รับผิดชอบหลัก
				๒๕๖๑ (บาท)	๒๕๖๒ (บาท)	๒๕๖๓ (บาท)	๒๕๖๔ (บาท)			
๓	โครงการจัดตั้งจุด ตรวจจุดบริการ ประชาชนช่วง เทศกาลปีใหม่ ☆	เพื่อตั้งจุดตรวจและ บริการประชาชน ในช่วงเทศกาลปีใหม่	จัดตั้งจุดตรวจจุด บริการประชาชน หมู่ที่ ๘	๒๕,๐๐๐.-	๒๕,๐๐๐.-	๒๕,๐๐๐.-	๒๕,๐๐๐.-	เพิ่มความปลอดภัย ให้กับผู้ที่สัญจร ได้ ๘๐ เปอร์เซ็นต์	ประชาชนในตำบล และผู้ที่สัญจรไปมา ได้รับความปลอดภัย	ส่วน สวัสดิการ สังคม
๔	โครงการจัดตั้งจุด ตรวจจุดบริการ ประชาชนช่วงวัน สงกรานต์ ☆	เพื่อตั้งจุดตรวจและ บริการประชาชน ในช่วงเทศกาลวัน สงกรานต์	จัดตั้งจุดตรวจจุด บริการประชาชน หมู่ที่ ๘	๒๕,๐๐๐.-	๒๕,๐๐๐.-	๒๕,๐๐๐.-	๒๕,๐๐๐.-	เพิ่มความปลอดภัย ให้กับผู้ที่สัญจร ได้ ๘๐ เปอร์เซ็นต์	ประชาชนในตำบล และผู้ที่สัญจรไปมา ได้รับความปลอดภัย	ส่วน สวัสดิการ สังคม
๕	อุดหนุนโครงการร่วม ใจขับขีปลอดภัยใน ชุมชนช่วงเทศกาล ☆	-เพื่อลดความสูญเสีย ในชีวิตและทรัพย์สิน ของประชาชนผู้ใช้รถ ใช้ถนน	ขับขีปลอดภัยใน ชุมชนช่วง เทศกาล	-	๑๐,๐๐๐.-	-	-	ลดอุบัติเหตุทาง ถนนในชุมชน ได้ ๘๐ เปอร์เซ็นต์	ชุมชนในพื้นที่มีส่วน ร่วมในการป้องกัน และลดอุบัติเหตุทาง ถนนในชุมชน	ส่วน สวัสดิการ สังคม
				๕๐,๐๐๐.-	๖๐,๐๐๐.-	๕๐,๐๐๐.-	๕๐,๐๐๐.-			

หมายเหตุ ☆ จากแผนพัฒนาสามปี พ.ศ.๒๕๖๐-๒๕๖๒

○ จากประชาคมหมู่บ้านปี ๒๕๕๙



จากส่วนราชการ

๖.๑ แผนงาน รักษาความสงบภายใน

	โครงการ	วัตถุประสงค์	เป้าหมาย (ผลผลิตของ โครงการ)	งบประมาณและที่ผ่านมา				ตัวชี้วัด (KPI)	ผลที่คาดว่าจะได้รับ	หน่วยงาน รับผิดชอบ หลัก
				๒๕๖๑ (บาท)	๒๕๖๒ (บาท)	๒๕๖๓ (บาท)	๒๕๖๔ (บาท)			
๖	จัดซื้อรถยนต์กู้ชีพกู้ภัย (รถพยาบาลฉุกเฉิน) พร้อมหลังคาและ อุปกรณ์การแพทย์ ○	เพื่อให้บริการ ประชาชนใน ที่ เจ็บป่วยฉุกเฉินหรือ เกิดอุบัติเหตุได้ตลอด ๒๔ ชม. อย่างมี ประสิทธิภาพ	กู้ชีพกู้ภัย (รถพยาบาล ฉุกเฉิน) ๑ คัน ขนาดเครื่องยนต์ไม่ น้อยกว่า ๒,๔๐๐ ซีซี	๑,๐๐๐,๐๐๐.-	-	-	-	กู้ชีพกู้ภัย (รถพยาบาล ฉุกเฉิน) ๑ คัน	ประชาชนได้รับ ความช่วยเหลือ อย่างทันทีและ ลดการสูญ เสียชีวิต	ส่วนสวัสดิการ สังคม
๗	โครงการอบรมให้ความรู้ ในการปฏิบัติหน้าที่ แก่ อปพร. ชรบ. และ ☆ ตำรวจบ้าน	เพื่อรักษาความ ปลอดภัยในชีวิตและ ทรัพย์สินของ ประชาชน	ให้ความรู้ในการ ปฏิบัติหน้าที่ อปพร. ชรบ. และ ตำรวจบ้าน	-	๑๐๐,๐๐๐.-	-	-	จำนวน ผู้เข้าร่วม โครงการมี ความรู้เพิ่มขึ้น	ลดปัญหา อาชญากรรม ได้อย่างมี ประสิทธิภาพ	ส่วนสวัสดิการ สังคม
๘	โครงการขับขี่ปลอดภัย สวมหมวกนิรภัย □	เพื่อสร้างจิตสำนึกให้ ปฏิบัติตามกฎหมาย จราจรอย่างเคร่งครัด เพื่อลดอุบัติเหตุบน ท้องถนน	ขับขี่ปลอดภัย สวม หมวกนิรภัย	๒๐,๐๐๐.-	๒๐,๐๐๐.-	๒๐,๐๐๐.-	๒๐,๐๐๐.-	ผู้ขับขี่จักรยาน ปลอดภัย ได้ ๙๐ เปอร์เซ็นต์	ประชาชนใน ตำบลนาทอนมี ความปลอดภัย ในการขับขี่ จักรยาน	ส่วนสวัสดิการ สังคม
				๑,๐๒๐,๐๐๐.-	๑๒๐,๐๐๐.-	๒๐,๐๐๐.-	๒๐,๐๐๐.-			

หมายเหตุ ☆ จากแผนพัฒนาสามปี พ.ศ.๒๕๖๐-๒๕๖๒

○ จากประชาคมหมู่บ้านปี ๒๕๕๙

□ จากส่วนราชการ

๖.๑ แผนงาน รักษาความสงบภายใน

	โครงการ	วัตถุประสงค์	เป้าหมาย (ผลผลิตของ โครงการ)	งบประมาณและที่ผ่านมา				ตัวชี้วัด (KPI)	ผลที่คาดว่าจะได้รับ	หน่วยงาน รับผิดชอบหลัก
				๒๕๖๑ (บาท)	๒๕๖๒ (บาท)	๒๕๖๓ (บาท)	๒๕๖๔ (บาท)			
๙	โครงการก่อสร้าง ศูนย์ อปพร.อบต. นาทอน หมู่ที่ ๙ <input type="checkbox"/>	เพื่อเตรียมความพร้อม ของสมาชิกอาสาสมัคร ป้องกันภัยฝ่ายพลเรือน ในการป้องกัน และ บรรเทาสาธารณภัยต่าง ได้ทันทั่วทั้งที่	ก่อสร้างศูนย์ อปพร. กว้าง ๔ ม. ยาว ๔ ม. หมู่ที่ ๙	-	๒๐๐,๐๐๐.-	-	-	สมาชิกอปพร. มีความพร้อม ในการป้องกัน และบรรเทาสา ธารณภัยต่าง ๙๐ เปอร์เซ็นต์	สมาชิกอปพร. มีความพร้อมใน การป้องกัน และบรรเทาสา ธารณภัยต่าง ๆ ได้ทันทั่วทั้งที่	ส่วน สวัสดิการ สังคม
๑๐	โครงการติดตั้งกล่อง วงจรปิดในชุมชน ตำบลนาทอน หมู่ที่ ๑-๙ <input type="checkbox"/>	เพื่อรักษาความปลอดภัย ในชีวิตและทรัพย์สินของ ประชาชน	ติดตั้งกล่องวงจร ปิดตรงจุดชุมชน และจุดเสี่ยง หมู่ที่ ๑-๙	๑,๐๐๐,๐๐๐.-	-	-	-	เพิ่มความ ปลอดภัยในชีวิต และทรัพย์สินได้ ๘๐ เปอร์เซ็นต์	ลดปัญหา อาชญากรรม ได้อย่างมี ประสิทธิภาพ	สำนัก ปลัด/กอง ช่าง
๑๑	โครงการฝึกอบรม หน่วยกู้ภัย หนึ่ง ตำบลหนึ่งทีมกู้ภัย <input type="checkbox"/>	เพื่อให้การช่วยเหลือ ผู้ประสบภัยได้ถูกวิธีและ รวดเร็วและเพิ่ม ศักยภาพการทำงาน สมาชิก อปพร.	เพื่อฝึกอบรม หน่วยกู้ภัยหนึ่ง ตำบลหนึ่งทีม กู้ภัยของ อปพร. จำนวน ๒๐ คน	-	๒๐,๐๐๐.-	๒๐,๐๐๐.-	๒๐,๐๐๐.-	ร้อยละหรือ จำนวนผู้เข้าร่วม ฝึกอบรมมีความรู้ เพิ่มขึ้น	อปพร.ได้รับการ ฝึกทักษะการ ช่วยเหลือ ผู้ประสบภัยได้ อย่างถูกต้อง และรวดเร็ว	ส่วน สวัสดิการ สังคม
				๑,๐๐๐,๐๐๐.-	๒๒๐,๐๐๐.-	๒๐,๐๐๐.-	๒๐,๐๐๐.-			

หมายเหตุ จากแผนพัฒนาสามปี พ.ศ.๒๕๖๐-๒๕๖๒ จากประชาคมหมู่บ้านปี ๒๕๕๙ จากส่วนราชการ

๖.๑ แผนงาน รักษาความสงบภายใน

	โครงการ	วัตถุประสงค์	เป้าหมาย (ผลผลิตของ โครงการ)	งบประมาณและที่ผ่านมา				ตัวชี้วัด (KPI)	ผลที่คาดว่าจะได้รับ	หน่วยงาน รับผิดชอบ หลัก
				๒๕๖๑ (บาท)	๒๕๖๒ (บาท)	๒๕๖๓ (บาท)	๒๕๖๔ (บาท)			
๑๒	โครงการรณรงค์และ ลดอุบัติเหตุในช่วง เทศกาลปีใหม่ <input type="checkbox"/>	เพื่อรณรงค์และลด อุบัติเหตุในช่วง เทศกาลปีใหม่	รณรงค์และลด อุบัติเหตุในช่วง เทศกาลปีใหม่	๒๐,๐๐๐.-	๒๐,๐๐๐.-	๒๐,๐๐๐.-	๒๐,๐๐๐.-	ลดอุบัติเหตุในช่วง เทศกาลปีใหม่ ได้ ๗๐ เปอร์เซ็นต์	ลดอุบัติเหตุในช่วง เทศกาลปีใหม่	ส่วน สวัสดิการ สังคม
๑๓	โครงการรณรงค์และ ลดอุบัติเหตุ ในช่วง เทศกาลสงกรานต์ <input type="checkbox"/>	เพื่อรณรงค์และลด อุบัติเหตุในช่วง เทศกาลสงกรานต์	รณรงค์และลด อุบัติเหตุ ในช่วง เทศกาลสงกรานต์	๒๐,๐๐๐.-	๒๐,๐๐๐.-	๒๐,๐๐๐.-	๒๐,๐๐๐.-	ลดอุบัติเหตุ ในช่วง เทศกาลสงกรานต์ ได้ ๗๐ เปอร์เซ็นต์	ลดอุบัติเหตุ ในช่วงเทศกาล สงกรานต์	ส่วน สวัสดิการ สังคม
๑๔	โครงการปรับปรุง ป้อมยามรักษาความ ปลอดภัยหมู่บ้าน <input type="radio"/>	- เพื่อเป็นการดูแล ความปลอดภัยใน ชีวิตและทรัพย์สิน ของประชาชน	ปรับปรุงป้อมยาม รักษาความ ปลอดภัยหมู่บ้าน จำนวน ๙ หมู่บ้าน	-	๑๐๐,๐๐๐.-	-	-	จำนวนป้อมยาม รักษาความ ปลอดภัยได้รับการ ปรับปรุงเพิ่ม	ป้อมยาม รักษา ความ ปลอดภัยหมู่บ้าน มีมาตรฐานยิ่งขึ้น	ส่วน สวัสดิการ สังคม
๑๕	โครงการจัดซื้อ ครุภัณฑ์หัวฉีดน้ำ รถดับเพลิง,ท่อส่งน้ำ <input type="star"/>	เพื่อใช้ในการ บรรเทาสาธารณภัย ให้แก่ประชาชน	จัดซื้อครุภัณฑ์หัวฉีด น้ำรถดับเพลิง,ท่อส่ง น้ำ	-	๕๐,๐๐๐.-	-	-	จำนวนหรือร้อยละ ที่จะช่วยเหลือ ประชาชนได้ เพิ่มขึ้น	สามารถ ช่วยเหลือ ประชาชนได้ ทันทั่วทั้งที่	กอง สวัสดิการ สังคม
				๔๐,๐๐๐.-	๑๙๐,๐๐๐.-	๔๐,๐๐๐.-	๔๐,๐๐๐.-			

หมายเหตุ จากแผนพัฒนาสามปี พ.ศ.๒๕๖๐-๒๕๖๒ จากประชาคมหมู่บ้านปี ๒๕๕๙ จากส่วนราชการ

๖.๑ แผนงาน รักษาความสงบภายใน

	โครงการ	วัตถุประสงค์	เป้าหมาย (ผลผลิตของ โครงการ)	งบประมาณและที่ผ่านมา				ตัวชี้วัด (KPI)	ผลที่คาดว่าจะได้รับ	หน่วยงาน รับผิดชอบ หลัก
				๒๕๖๑ (บาท)	๒๕๖๒ (บาท)	๒๕๖๓ (บาท)	๒๕๖๔ (บาท)			
๑๖	โครงการให้ความช่วยเหลือผู้ประสบสาธารณภัย <input type="checkbox"/>	- เพื่อให้ความช่วยเหลือผู้ประสบภัยเบื้องต้น	- ให้ความช่วยเหลือผู้ประสบภัยหรืออันตรายที่ทำให้เกิดความสูญเสียทั้งชีวิตทรัพย์สินและสิ่งอื่น ๆ	๕๐,๐๐๐.-	๕๐,๐๐๐.-	๕๐,๐๐๐.-	๕๐,๐๐๐.-	ประชาชนผู้ประสบปัญหาสาธารณภัยได้รับการช่วยเหลือเบื้องต้นจำนวน ๑๐๐%	บรรเทาความเดือนร้อนของประชาชน	ส่วน สวัสดิการ สังคม
๑๗	โครงการจัดซื้อวัสดุอุปกรณ์ป้องกันภัย <input type="checkbox"/>	เพื่อช่วยเหลือประชาชนในช่วงเกิดภัยต่างๆ	ประชาชนในตำบลนาทอน	-	๕๐,๐๐๐.-	-	-	จำนวนเครื่องมือเครื่องใช้ในการปฏิบัติงานเพิ่มขึ้น	สามารถช่วยเหลือประชาชนทันทั่วถึง	ส่วน สวัสดิการ สังคม
๑๘	โครงการฝึกอบรมอปพร.ชรบ.และประชาชนในเขตพื้นที่ <input type="checkbox"/>	เพื่อให้มีความรู้ด้านทฤษฎีและปฏิบัติในการปฏิบัติหน้าที่	ฝึกอบรมอปพร. จำนวน ๙๐ คน	๕๐,๐๐๐.-	๕๐,๐๐๐.-	๕๐,๐๐๐.-	๕๐,๐๐๐.-	ร้อยละผู้เข้าร่วมฝึกอบรมมีความรู้เพิ่มขึ้น	- เจ้าหน้าที่มีความรู้ทั้งด้านทฤษฎีและปฏิบัติในการทำงาน	ส่วน สวัสดิการ สังคม
				๑๐๐,๐๐๐.-	๑๕๐,๐๐๐.-	๑๐๐,๐๐๐.-	๑๐๐,๐๐๐.-			

หมายเหตุ ☆ จากแผนพัฒนาสามปี พ.ศ.๒๕๖๐-๒๕๖๒ ○ จากประชาคมหมู่บ้านปี ๒๕๕๙ □ จากส่วนราชการ

๖.๒ แผนงานการศึกษา

	โครงการ	วัตถุประสงค์	เป้าหมาย (ผลผลิตของ โครงการ)	งบประมาณและที่ผ่านมา				ตัวชี้วัด (KPI)	ผลที่คาดว่าจะได้รับ	หน่วยงาน รับผิดชอบ หลัก
				๒๕๖๑ (บาท)	๒๕๖๒ (บาท)	๒๕๖๓ (บาท)	๒๕๖๔ (บาท)			
๑	โครงการพัฒนาศักยภาพบุคลากรทางการศึกษา -ส่งผู้ดูแลเด็กศึกษาต่อสาขาศึกษาปฐมวัย -ส่งผู้ดูแลเด็กไปอบรม/ศึกษาดูงาน -จัดอบรมพัฒนาศักยภาพผู้ดูแลเด็ก □	เพื่อให้บุคลากรมีคุณวุฒิและความรู้ความสามารถตรงกันสายงาน	พัฒนาศักยภาพบุคลากรทางการศึกษา -ส่งเรียนต่อ -ศึกษาดูงาน -อบรมพัฒนาศักยภาพ	๕๐,๐๐๐.-	๕๐,๐๐๐.-	๕๐,๐๐๐.-	๕๐,๐๐๐.-	จำนวนผู้ดูแลเด็กที่ได้รับการพัฒนาศักยภาพเพิ่มขึ้น	บุคลากรทางศึกษามีศักยภาพเป็นที่ยอมรับของผู้ปกครองและชุมชน	กองการศึกษาฯ
๒	โครงการจัดซื้อวัสดุศึกษาของศูนย์พัฒนาเด็กเล็ก ☆	เพื่อส่งเสริมพื้นฐานทางด้านศึกษา	วัสดุศึกษา	๒๐๐,๐๐๐.-	๒๐๐,๐๐๐.-	๒๐๐,๐๐๐.-	๒๐๐,๐๐๐.-	จำนวนวัสดุศึกษาใช้ในศูนย์พัฒนาเด็กเล็กเพิ่มขึ้น	เด็กเล็กมีสื่อการเรียนการสอนที่เพียงพอ	กองการศึกษาฯ
				๒๕๐,๐๐๐.-	๒๕๐,๐๐๐.-	๒๕๐,๐๐๐.-	๒๕๐,๐๐๐.-			

หมายเหตุ ☆ จากแผนพัฒนาสามปี พ.ศ.๒๕๖๐-๒๕๖๒



จากประชาคมหมู่บ้านปี ๒๕๕๙



จากส่วนราชการ

๖.๒ แผนงาน การศึกษา

ที่	โครงการ	วัตถุประสงค์	เป้าหมาย (ผลผลิตของ โครงการ)	งบประมาณและที่ผ่านมา				ตัวชี้วัด (KPI)	ผลที่คาดว่าจะได้รับ	หน่วยงาน รับผิดชอบ หลัก
				๒๕๖๑ (บาท)	๒๕๖๒ (บาท)	๒๕๖๓ (บาท)	๒๕๖๔ (บาท)			
๓	โครงการค่ายเยาวชน ☆	เพื่อปลูก จิตสำนึกให้ เยาวชนคิดดี ทำ ดี	เด็กนักเรียน และเยาวชนใน ตำบลนาทอน	๕๐,๐๐๐.-	๕๐,๐๐๐.-	๕๐,๐๐๐.-	๕๐,๐๐๐.-	จำนวนเด็กรักเรียน และเยาวชน ที่ค่ายเยาวชนมี จิตสำนึกคิดดี ทำดี เพิ่มขึ้น	เด็กนักเรียน และเยาวชนคิด ดีทำดีลดปัญหา สังคม	กอง การศึกษาฯ
๔	โครงการปรับปรุงภูมิทัศน์ ศูนย์พัฒนาเด็กเล็กให้น่าอยู่ น่าเรียนและปลอดภัย - ต่อเติมหลังคากันสาด อาคารเรียน - ติดตั้งรางน้ำรอบอาคาร เรียน - ก่อสร้างรั้วรอบอาคารเรียน - ติดตั้งเหล็กดัดประตู หน้าต่าง <input type="checkbox"/> - ปลูกต้นไม้ จัดสวนบริเวณ ศูนย์พัฒนาเด็กเล็ก	เพื่อปรับปรุงให้ สภาพแวดล้อม ในศูนย์พัฒนา เด็กเล็กให้น่าอยู่ น่าเรียน ได้ มาตรฐาน	ปรับปรุงภูมิ ทัศน์ศูนย์ พัฒนาเด็กเล็ก ในตำบล นาทอน	๑๐๐,๐๐๐.-	๑๐๐,๐๐๐.-	๑๐๐,๐๐๐.-	๑๐๐,๐๐๐.-	จำนวนศูนย์พัฒนา เด็กเล็ก ในตำบล นาทอน ได้รับการ ปรับปรุงเพิ่มขึ้น	พัฒนาเด็กเล็ก ให้น่าอยู่ น่า เรียนและ ปลอดภัย	กอง การศึกษาฯ
				๑๕๐,๐๐๐.-	๑๕๐,๐๐๐.-	๑๕๐,๐๐๐.-	๑๕๐,๐๐๐.-			

หมายเหตุ ☆ จากแผนพัฒนาสามปี พ.ศ.๒๕๖๐-๒๕๖๒ ○ จากประชาคมหมู่บ้านปี ๒๕๕๙ □ จากส่วนราชการ

๖.๒ แผนงานการศึกษา

	โครงการ	วัตถุประสงค์	เป้าหมาย (ผลผลิตของ โครงการ)	งบประมาณและที่ผ่านมา				ตัวชี้วัด (KPI)	ผลที่คาดว่าจะได้รับ	หน่วยงาน รับผิดชอบ หลัก
				๒๕๖๑ (บาท)	๒๕๖๒ (บาท)	๒๕๖๓ (บาท)	๒๕๖๔ (บาท)			
๕	โครงการจัดซื้ออาหารเสริม (นม) ของศูนย์พัฒนาเด็กเล็ก จำนวน ๓ ศูนย์ และโรงเรียนสังกัด สพฐ. จำนวน ๖ โรงเรียน <input type="checkbox"/>	-เพื่อส่งเสริมให้เด็กดื่มนม -เด็กสุขภาพแข็งแรง	ค่าอาหารเสริม (นม)โรงเรียนของศูนย์พัฒนาเด็กเล็กที่สังกัดองค์การบริหารส่วนตำบล นาทอน	๒,๐๐๐,๐๐๐.-	๒,๐๐๐,๐๐๐.-	๒,๐๐๐,๐๐๐.-	๒,๐๐๐,๐๐๐.-	ร้อยละของนักเรียนที่ได้รับอาหารเสริม(นม)โรงเรียน	เด็กมีพัฒนาการทางด้านร่างกายที่แข็งแรงสมบูรณ์	กองการศึกษาฯ (อุดหนุนเฉพาะกิจ)
๖	โครงการสนับสนุนอาหารกลางวันระดับอนุบาล-ชั้นประถมศึกษาปีที่ ๖ โรงเรียนในเขตตำบลนาทอน <input type="checkbox"/>	เพื่อให้เด็กมีภาวะโภชนาการที่ดี	ค่าอาหารกลางวันนักเรียนของโรงเรียนสังกัด สพฐ. ในเขตองค์การบริหารส่วนตำบล นาทอน	๓,๐๐๐,๐๐๐.-	๓,๐๐๐,๐๐๐.-	๓,๐๐๐,๐๐๐.-	๓,๐๐๐,๐๐๐.-	ร้อยละของนักเรียนที่ได้รับอาหารกลางวัน	เด็กมีพัฒนาการทางด้านร่างกายที่แข็งแรงสมบูรณ์	กองการศึกษาฯ (อุดหนุนตามวัตถุประสงค์)
				๕,๐๐๐,๐๐๐.-	๕,๐๐๐,๐๐๐.-	๕,๐๐๐,๐๐๐.-	๕,๐๐๐,๐๐๐.-			

หมายเหตุ  จากแผนพัฒนาสามปี พ.ศ.๒๕๖๐-๒๕๖๒  จากประชาคมหมู่บ้านปี ๒๕๕๙  จากส่วนราชการ

๖.๒ แผนงานการศึกษา

	โครงการ	วัตถุประสงค์	เป้าหมาย (ผลผลิตของ โครงการ)	งบประมาณและที่ผ่านมา				ตัวชี้วัด (KPI)	ผลที่คาดว่าจะได้รับ	หน่วยงาน รับผิดชอบ หลัก
				๒๕๖๑ (บาท)	๒๕๖๒ (บาท)	๒๕๖๓ (บาท)	๒๕๖๔ (บาท)			
๗	โครงการสนับสนุนอาหาร กลางวันศูนย์พัฒนาเด็กเล็ก ในตำบลนาทอน <input type="checkbox"/>	เพื่อให้เด็กมี ภาวะโภชนาการ ที่ดี	ค่าอาหาร กลางวันศูนย์ พัฒนาเด็กเล็ก ในตำบลนาทอน	๒,๐๐๐,๐๐๐.-	๒,๐๐๐,๐๐๐.-	๒,๐๐๐,๐๐๐.-	๒,๐๐๐,๐๐๐.-	ร้อยละของ นักเรียนที่ ได้รับอาหาร กลางวัน	เด็กสุขภาพ แข็งแรง เจริญเติบโตเร็ว	กองศึกษาฯ/ (อุดหนุน เฉพาะ กิจ)
๘	โครงการสนับสนุนการ บริหารจัดการและพัฒนา มาตรฐานศูนย์ <input checked="" type="checkbox"/>	เพื่อศูนย์พัฒนา เด็กเล็กได้มี มาตรฐานในการ ดำเนินงาน	เพื่อเป็น ค่าใช้จ่ายในการ พัฒนาครูผู้ดูแล เด็ก และ ผดด.	๒๐๐,๐๐๐.-	๒๐๐,๐๐๐.-	๒๐๐,๐๐๐.-	๒๐๐,๐๐๐.-	ร้อยละของครู ผดด.และ ผดด.ได้รับการ พัฒนา	ครูผู้ดูแลเด็ก และผู้ดูแลเด็ก ได้รับการพัฒนา อย่างต่อเนื่อง	กอง การศึกษาฯ
๙	โครงการปรับปรุง สภาพแวดล้อมรอบอาคาร ศพด. บ้านนาทอน <input checked="" type="checkbox"/> หมู่ที่ ๑	เพื่อพัฒนา สภาพแวดล้อมใน ศพด.ให้ เหมาะสม	ปรับปรุง สภาพแวดล้อม รอบอาคาร ศพด. บ้านนา ทอน หมู่ที่ ๑	๑๐๐,๐๐๐.-	๑๐๐,๐๐๐.-	๑๐๐,๐๐๐.-	๑๐๐,๐๐๐.-	สภาพแวดล้อม รอบอาคาร ศพด. บ้านนา ทอน ดีขึ้น ๘๐ เปอร์เซ็นต์	ทำให้เด็กก่อน วัยเรียนได้มี สถานที่สำหรับ เตรียมความ พร้อมก่อนเข้าสู่ วัยเรียน	กอง การศึกษาฯ
				๒,๓๐๐,๐๐๐.-	๒,๓๐๐,๐๐๐.-	๒,๓๐๐,๐๐๐.-	๒,๓๐๐,๐๐๐.-			

หมายเหตุ จากแผนพัฒนาสามปี พ.ศ.๒๕๖๐-๒๕๖๒ จากประชาคมหมู่บ้านปี ๒๕๕๙ จากส่วนราชการ

๖.๒ แผนงานการศึกษา

	โครงการ	วัตถุประสงค์	เป้าหมาย (ผลผลิตของโครงการ)	งบประมาณและที่ผ่านมา				ตัวชี้วัด(KPI)	ผลที่คาดว่าจะได้รับ	หน่วยงาน รับผิดชอบหลัก
				๒๕๖๑ (บาท)	๒๕๖๒ (บาท)	๒๕๖๓ (บาท)	๒๕๖๔ (บาท)			
๑๐	โครงการปรับปรุง สภาพแวดล้อมรอบ อาคาร ศพด. บ้านวัง เจริญราษฎร์ ☆ (อาคารใหม่) หมู่ที่ ๙	เพื่อพัฒนา สภาพแวดล้อม ใน ศพด.ให้ เหมาะสม	ปรับปรุง สภาพแวดล้อมรอบ อาคาร ศพด. บ้านวัง เจริญราษฎร์ (อาคารใหม่) หมู่ที่ ๙	๑๐๐,๐๐๐.-	๑๐๐,๐๐๐.-	๑๐๐,๐๐๐.-	๑๐๐,๐๐๐.-	ร้อยละ สภาพแวดล้อม รอบอาคาร ศพด. ได้รับปรับปรุง เพิ่มขึ้น	สภาพแวดล้อม ของศพด.มี ความปลอดภัย และเอื้อต่อการ พัฒนาของเด็ก	กอง การศึกษา ฯ
๑๑	โครงการปรับปรุง ซ่อมแซม, ต่อเติม อาคารศูนย์พัฒนาเด็ก เล็กในตำบลนาทอน ☆	เพื่อให้อาคาร ศูนย์พัฒนาเด็ก เล็กได้มาตรฐาน	ปรับปรุงซ่อมแซม, ต่อ เติม อาคารศูนย์พัฒนา เด็กเล็กในตำบลนา ทอน หมู่ที่ ๑ หมู่ที่๕ หมู่ที่๙	๓๐๐,๐๐๐.-	๓๐๐,๐๐๐.-	๓๐๐,๐๐๐.-	๓๐๐,๐๐๐.-	ร้อยละ อาคารศูนย์พัฒนา เด็กเล็กในตำบล นาทอนได้ ปรับปรุงซ่อมแซม, ต่อเติม เพิ่มขึ้น	มีสถานที่ที่ เหมาะสมในการ เลี้ยงดูเด็ก	กอง การศึกษา ฯ
๑๒	โครงการรายงานผลการ จัดศึกษาปฐมวัย ☆	เพื่อสร้าง ความสัมพันธ์ดี ที่ระหว่างชุมชน และอบต.	จัดทำรายงานผลการ จัดศึกษาปฐมวัย	๕๐,๐๐๐.-	๕๐,๐๐๐.-	๕๐,๐๐๐.-	๕๐,๐๐๐.-	ร้อยละชุมชนและผู้ปกครองได้รับ ทราบผลการจัด การศึกษา เพิ่มขึ้น	ชุมชนได้ทราบ ด้านการจัด ศึกษาปฐมวัย	กอง การศึกษา ฯ
				๔๕๐,๐๐๐.-	๔๕๐,๐๐๐.-	๔๕๐,๐๐๐.-	๔๕๐,๐๐๐.-			

หมายเหตุ ☆ จากแผนพัฒนาสามปี พ.ศ.๒๕๖๐-๒๕๖๒ ○ จากประชาคมหมู่บ้านปี ๒๕๕๙ □ จากส่วนราชการ

๖.๒ แผนงานการศึกษา

	โครงการ	วัตถุประสงค์	เป้าหมาย (ผลผลิตของ โครงการ)	งบประมาณและที่ผ่านมา				ตัวชี้วัด (KPI)	ผลที่คาดว่าจะได้รับ	หน่วยงาน รับผิดชอบ หลัก
				๒๕๖๑ (บาท)	๒๕๖๒ (บาท)	๒๕๖๓ (บาท)	๒๕๖๔ (บาท)			
๑๓	โครงการส่งเสริมวง ดุริยางค์ตำบลนาทอน ★	เพื่อส่งเสริมให้ เยาวชนรักดนตรี	ส่งเสริมวง ดุริยางค์ตำบล นาทอน	-	๕๐,๐๐๐.-	-		มีวงดุริยางค์ของ ตำบลนาทอน จำนวน ๑ วง	เยาวชนได้ใช้ เวลาว่างที่เป็น ประโยชน์	กอง การศึกษาฯ
๑๔	โครงการจัดซื้อเครื่อง เล่นสแนมของศูนย์ พัฒนาเด็กเล็กในตำบล นาทอน ★	ส่งเสริมให้เด็กได้ เรียนรู้อย่างสมวัย	จัดซื้อเครื่องเล่น สแนมของศูนย์ พัฒนาเด็กเล็ก ในตำบลนาทอน	๑๐๐,๐๐๐.-	๑๐๐,๐๐๐.-	๑๐๐,๐๐๐.-	๑๐๐,๐๐๐.-	มีจำนวนเครื่อง เล่นสแนมของ ศูนย์พัฒนาเด็ก เล็กในตำบลนา ทอนเพิ่มขึ้น	สร้างการ พัฒนาการ ของเด็ก	กอง การศึกษาฯ
๑๕	โครงการก่อสร้างศูนย์ พัฒนาเด็กเล็ก หมู่ที่ ๕ ★	เพื่อส่งเสริมการจัด ศึกษาของเด็ก ปฐมวัย	ก่อสร้างศูนย์ พัฒนาเด็กเล็ก หมู่ที่ ๕	-	๒,๐๐๐,๐๐๐.-	-	-	ศูนย์พัฒนาเด็ก เล็กหมู่ที่ ๕ จำนวน ๑ ศูนย์	-เด็กมีพื้นฐาน ทางด้านศึกษา ดี	กอง การศึกษาฯ
๑๖	โครงการจัดซื้อโต๊ะ,ซื้อ เก้าอี้ของศูนย์พัฒนา เด็กเล็ก ★	เพื่อจัดซื้อเก้าอี้เด็ก เล็กของ ศพด.	จัดซื้อโต๊ะ,ซื้อ เก้าอี้ของศูนย์ พัฒนาเด็กเล็ก หมู่ที่ ๑ หมู่ที่ ๕ หมู่ที่ ๙	-	๖๐,๐๐๐.-	-	-	จำนวนโต๊ะ,ซื้อ เก้าอี้ของศูนย์ พัฒนาเด็กเล็ก เพิ่มขึ้น	ศูนย์พัฒนา เด็กเล็กมีโต๊ะ ,ซื้อเก้าอี้อย่าง เพียงพอ	กอง การศึกษาฯ
				๑๐๐,๐๐๐.-	๒,๒๑๐,๐๐๐.-	๑๐๐,๐๐๐.-	๑๐๐,๐๐๐.-			

หมายเหตุ ★ จากแผนพัฒนาสามปี พ.ศ.๒๕๖๐-๒๕๖๒ ○ จากประชาคมหมู่บ้านปี ๒๕๕๙ □ จากส่วนราชการ

๖.๒ แผนงานการศึกษา

	โครงการ	วัตถุประสงค์	เป้าหมาย (ผลผลิตของ โครงการ)	งบประมาณและที่ผ่านมา				ตัวชี้วัด (KPI)	ผลที่คาดว่าจะได้รับ	หน่วยงาน รับผิดชอบ หลัก
				๒๕๖๑ (บาท)	๒๕๖๒ (บาท)	๒๕๖๓ (บาท)	๒๕๖๔ (บาท)			
๑๗	โครงการส่งเสริม การเรียนรู้ นอก สถานที่เด็กปฐมวัย ต.นาทอน ★	เพื่อสนับสนุน กิจกรรมของศูนย์ พัฒนาเด็กเล็ก ตำบลนาทอน	ส่งเสริมการเรียนรู้ นอกสถานที่เด็ก ปฐมวัย ศูนย์พัฒนาเด็กเล็ก ในตำบลนาทอน	๑๐๐,๐๐๐.-	๑๐๐,๐๐๐.-	๑๐๐,๐๐๐.-	๑๐๐,๐๐๐.-	จำนวนเด็กปฐมวัย ศูนย์พัฒนาเด็ก เล็ก ในตำบลนา ทอน มีการเรียนรู้ นอกสถานที่ เพิ่มขึ้น	เด็กเล็กใน ศพต. ได้รับการเอาใจใส่ และมีพัฒนาการ ที่ดี	กอง การศึกษา ฯ
๑๘	โครงการส่งเสริม คุณธรรมจริยธรรม สำหรับเด็กปฐมวัย □	เพื่อส่งเสริมคุณธรรม จริยธรรม สำหรับเด็ก ปฐมวัย	ส่งเสริมคุณธรรม จริยธรรม สำหรับ เด็กปฐมวัย ศูนย์พัฒนาเด็กเล็ก ในตำบลนาทอน	-	๓๐,๐๐๐.-	-	-	จำนวนเด็กปฐมวัย ได้รับการส่งเสริม จริยธรรมและ คุณธรรมเพิ่มขึ้น	เด็กได้รับการ พัฒนาด้าน คุณธรรม จริยธรรมอย่าง สมดุลเหมาะสม กับวัย	กอง การศึกษา ฯ
๑๙	โครงการพัฒนา ศักยภาพ ผู้เกี่ยวข้องในการ จัดศึกษาตำบล ★	เพื่อพัฒนาครูผู้ดูแล ให้มีความรู้ในการ ปฏิบัติหน้าที่ส่งเสริม พัฒนาการเด็กครบ ทุกด้านตามวัย	พัฒนาศักยภาพ ผู้เกี่ยวข้องในการ จัดศึกษาตำบล	-	-	๑๐๐,๐๐๐.-	-	จำนวนครูผู้ดูแล ได้รับการพัฒนา ศักยภาพ จำนวนเพิ่มขึ้น	เด็กได้รับการ พัฒนาครบทุก ด้านเหมาะสมตาม วัย	กอง การศึกษา ฯ
				๑๐๐,๐๐๐.-	๑๓๐,๐๐๐.-	๒๐๐,๐๐๐.-	๑๐๐,๐๐๐.-			

หมายเหตุ ★ จากแผนพัฒนาสามปี พ.ศ.๒๕๖๐-๒๕๖๒ ○ จากประชาคมหมู่บ้านปี ๒๕๕๙ □ จากส่วนราชการ

๖.๒ แผนงานการศึกษา

	โครงการ	วัตถุประสงค์	เป้าหมาย (ผลผลิตของ โครงการ)	งบประมาณและที่ผ่านมา				ตัวชี้วัด (KPI)	ผลที่คาดว่าจะได้รับ	หน่วยงาน รับผิดชอบ หลัก
				๒๕๖๑ (บาท)	๒๕๖๒ (บาท)	๒๕๖๓ (บาท)	๒๕๖๔ (บาท)			
๒๐	โครงการอุดหนุน อาหารกลางวัน โรงเรียนตาดิกา หมู่ที่ ๑-๗ และ หมู่ที่ ๙ ○	เพื่อให้เด็กมีภาวะ โภชนาการที่ดี	อุดหนุนอาหาร กลางวันโรงเรียน ตาดิกา หมู่ที่ ๑-๗ และหมู่ที่ ๙	๒๐๐,๐๐๐.-	๒๐๐,๐๐๐.-	๒๐๐,๐๐๐.-	๒๐๐,๐๐๐.-	จำนวนเด็ก โรงเรียนตาดิกา ได้รับอาหาร กลางวัน ๑๐๐ เปอร์เซ็นต์	เด็กสุขภาพ แข็งแรง เจริญเติบโต เร็ว	กอง การศึกษาฯ
๒๑	โครงการก่อสร้าง ศูนย์พัฒนาเด็กเล็ก บ้านบาราย หมู่ที่ ๗ ○	เพื่อส่งเสริมการ จัดศึกษาของเด็ก ปฐมวัย	ก่อสร้างศูนย์พัฒนา เด็กเล็กบ้านบาราย หมู่ที่ ๗	-	๒,๐๐๐,๐๐๐.-	-	-	ศูนย์พัฒนาเด็ก เล็กบ้านบาราย จำนวน ๑ ศูนย์	-เด็กมีพื้นฐาน ทางด้าน ศึกษาดี	กอง การศึกษาฯ
๒๒	โครงการติดตั้งระบบ เครื่องเสียงภายใน ศูนย์พัฒนาเด็กเล็ก □	เพื่อส่งเสริม พัฒนาการของ เด็กปฐมวัย	ติดตั้งระบบเครื่อง เสียงภายในศูนย์ พัฒนาเด็กเล็ก ทั้ง ๓ ศูนย์พัฒนาเด็ก เล็กในเขตรับผิดชอบ ของอบต.	-	๑๕๐,๐๐๐.-	-	-	ศูนย์พัฒนาเด็ก เล็ก มีเครื่องเสียง ทั้ง ๓ ศูนย์ พัฒนาเด็กใช้	เด็กปฐมวัยมี พัฒนาที่ดี เหมาะสมกับ วัย	กอง การศึกษาฯ
				๒๐๐,๐๐๐.-	๒,๒๕๐,๐๐๐.-	๒๐๐,๐๐๐.-	๒๐๐,๐๐๐.-			

หมายเหตุ ☆ จากแผนพัฒนาสามปี พ.ศ.๒๕๖๐-๒๕๖๒ ○ จากประชาคมหมู่บ้านปี ๒๕๕๙ □ จากส่วนราชการ

๖.๓ แผนงานสาธารณสุข

โครงการ	วัตถุประสงค์	เป้าหมาย (ผลผลิตของ โครงการ)	งบประมาณและที่ผ่านมา				ตัวชี้วัด (KPI)	ผลที่คาดว่าจะได้รับ	หน่วยงาน รับผิดชอบ หลัก
			๒๕๖๑ (บาท)	๒๕๖๒ (บาท)	๒๕๖๓ (บาท)	๒๕๖๔ (บาท)			
๑ โครงการจัดซื้อ อุปกรณ์การแพทย์ เตียงผู้ป่วย ○	เพื่อให้ผู้สูงอายุ ผู้ป่วย เรื้อรัง ผู้พิการจาก หลายสาเหตุ และผู้มีโรคประจำตัว สามารถยืมใช้อุปกรณ์ การแพทย์ เตียงผู้ป่วย ได้	จัดซื้ออุปกรณ์ การแพทย์ เตียง ผู้ป่วย จำนวน ๑ เตียง	-	๑๐๐,๐๐๐.-	-	-	ร้อยละหรือ จำนวน ผู้สูงอายุผู้ป่วย เรื้อรังผู้พิการ ที่มีคุณภาพที่ดีขึ้น	ผู้สูงอายุผู้ป่วย เรื้อรังผู้พิการ จากหลาย สาเหตุและผู้มี โรคประจำตัว มี คุณภาพชีวิตที่ดี ขึ้น	กอง สาธารณสุขฯ /สปสช.
๒ โครงการสมทบ กองทุนหลักประกัน สุขภาพระดับท้องถิ่น ☆	เพื่อสมทบกองทุน หลักประกันสุขภาพ ระดับท้องถิ่น อบต.	สมทบกองทุน หลักประกัน สุขภาพระดับ ท้องถิ่น	๖๔๐,๐๐๐.-	๖๔๐,๐๐๐.-	๖๔๐,๐๐๐.-	๖๔๐,๐๐๐.-	สมทบกองทุน หลักประกัน สุขภาพระดับ ท้องถิ่น ๒๐๐%	ประชาชนได้รับ สิทธิในการ รักษาอย่าง ทั่วถึง	กอง สาธารณสุขฯ
๓ โครงการก่อสร้าง ห้องน้ำห้องส้วม สาธารณะ ○	เพื่อความสะอาดถูก สุขลักษณะ	ก่อสร้างห้องน้ำ ห้องส้วมสาธารณะ	-	๑๐๐,๐๐๐.-	-	-	ก่อสร้างห้องน้ำ ห้องส้วม สาธารณะ จำนวน ๑ แห่ง		กอง สาธารณสุขฯ
			๖๔๐,๐๐๐.-	๘๔๐,๐๐๐.-	๖๔๐,๐๐๐.-	๖๔๐,๐๐๐.-			

หมายเหตุ ☆ จากแผนพัฒนาสามปี พ.ศ.๒๕๖๐-๒๕๖๒

○ จากประชาคมหมู่บ้านปี ๒๕๕๙



จากส่วนราชการ

๖.๓ แผนงานสาธารณสุข

ที่	โครงการ	วัตถุประสงค์	เป้าหมาย (ผลผลิตของ โครงการ)	งบประมาณและที่ผ่านมา				ตัวชี้วัด (KPI)	ผลที่คาดว่าจะได้รับ	หน่วยงาน รับผิดชอบ หลัก
				๒๕๖๑ (บาท)	๒๕๖๒ (บาท)	๒๕๖๓ (บาท)	๒๕๖๔ (บาท)			
๔	โครงการอาหาร ปลอดภัยใส่ใจ ผู้บริโภค ☆	ประชาชนมีความรู้และ เลือกซื้ออาหารที่ ปลอดภัย	-ผู้จำหน่ายอาหาร สด ๘ คน -ร้านอาหารหรือ แผงลอย ๑๘ คน อาสาสมัคร สาธารณสุข ผู้นำ ชุมชน ๒๔ คน อย่างน้อย ๓๐ คน	๓๐,๐๐๐.-	๓๐,๐๐๐.-	๓๐,๐๐๐.-	๓๐,๐๐๐.-	ความพึงพอใจร้อยละ ๘๐ ของผู้เข้าร่วม โครงการ	สถานที่จำหน่าย อาหารมีการ ตรวจสอบ สารอาหารที่ ปนเปื้อน/ ประชาชน บริโภคอาหารที่ ปลอดภัย	กอง สาธารณสุข ฯ
๕	โครงการพัฒนา ระบบงาน ☆ สาธารณสุขมูลฐาน ชุมชนให้แก่ ศูนย์บริการ สาธารณสุขมูลฐาน ชุมชนหมู่ที่ ๑-๙	เพื่อเป็นค่าใช้จ่าย สำหรับ การดำเนินงาน สาธารณสุขมูลฐาน ชุมชน	สาธารณสุขมูล ฐานชุมชน หมู่ที่ ๑-๙	๖๗,๕๐๐.-	๖๗,๕๐๐.-	๖๗,๕๐๐.-	๖๗,๕๐๐.-	จำนวนประชาชนและ ชุมชนได้บริการจาก สาธารณสุขมูลฐาน ชุมชน หมู่ที่ ๑-๙ ๑๐๐ เปอร์เซ็นต์	สาธารณสุขมูล ฐานมีการ ดำเนินการได้ อย่างต่อเนื่อง	กอง สาธารณสุข ฯ
				๙๗,๕๐๐.-	๙๗,๕๐๐.-	๙๗,๕๐๐.-	๙๗,๕๐๐.-			

หมายเหตุ ☆ จากแผนพัฒนาสามปี พ.ศ.๒๕๖๐-๒๕๖๒

○ จากประชาคมหมู่บ้านปี ๒๕๕๙

□ จากส่วนราชการ

๖.๓ แผนงานสาธารณสุข

	โครงการ	วัตถุประสงค์	เป้าหมาย (ผลผลิตของ โครงการ)	งบประมาณและที่ผ่านมา				ตัวชี้วัด (KPI)	ผลที่คาดว่าจะได้รับ	หน่วยงาน รับผิดชอบ หลัก
				๒๕๖๑ (บาท)	๒๕๖๒ (บาท)	๒๕๖๓ (บาท)	๒๕๖๔ (บาท)			
๖	โครงการเฝ้าระวัง ป้องกันและควบคุม โรคติดต่อต่างๆ ☆	เพื่อควบคุมโรคติดต่อ ต่างๆ	เฝ้าระวังป้องกัน และควบคุม โรคติดต่อต่างๆ	๕๐,๐๐๐.-	๕๐,๐๐๐.-	๕๐,๐๐๐.-	๕๐,๐๐๐.-	ป้องกันและ ควบคุมโรคติดต่อ ต่างๆ ได้ ๖๐ เปอร์เซ็นต์	โรคติดต่อมี จำนวนลด น้อยลง	กอง สาธารณสุขฯ
๗	โครงการเฝ้าระวัง ป้องกันและควบคุมโรค ไม่ติดต่อต่างๆ ☆	เพื่อควบคุมไม่ โรคติดต่อ	เฝ้าระวังป้องกัน และควบคุมโรค ไม่ติดต่อต่างๆ	๕๐,๐๐๐.-	๕๐,๐๐๐.-	๕๐,๐๐๐.-	๕๐,๐๐๐.-	ป้องกันและ ควบคุมโรคไม่ ติดต่อต่างๆ ได้ ๖๐ เปอร์เซ็นต์	โรคไม่ติดต่อมี จำนวนลด น้อยลง	กอง สาธารณสุขฯ
๘	โครงการตรวจคัดกรอง สุขภาพเคลื่อนที่ ☆	เพื่อให้บริการด้าน สุขภาพเบื้องต้น	ตรวจคัดกรอง สุขภาพเคลื่อนที่ หมู่ที่ ๑-๙	-	๕๐,๐๐๐.-	-	-	ตรวจคัดกรอง สุขภาพเคลื่อนที่ ได้ ๗๐ เปอร์เซ็นต์	ประชาชนได้ บริการด้าน สุขภาพ เบื้องต้น	กอง สาธารณสุขฯ
				๑๐๐,๐๐๐.-	๑๕๐,๐๐๐.	๑๐๐,๐๐๐.	๑๐๐,๐๐๐.-			

หมายเหตุ ☆ จากแผนพัฒนาสามปี พ.ศ.๒๕๖๐-๒๕๖๒



จากประชาคมหมู่บ้านปี ๒๕๕๙



จากส่วนราชการ

๖.๓ แผนงานสาธารณสุข

	โครงการ	วัตถุประสงค์	เป้าหมาย (ผลผลิตของ โครงการ)	งบประมาณและที่ผ่านมา				ตัวชี้วัด (KPI)	ผลที่คาดว่าจะได้รับ	หน่วยงาน รับผิดชอบ หลัก
				๒๕๖๑ (บาท)	๒๕๖๒ (บาท)	๒๕๖๓ (บาท)	๒๕๖๔ (บาท)			
๙	โครงการศึกษาดูงานเพื่อพัฒนามาตรฐานสมรรถนะอาสาสมัครสาธารณสุข 	เพื่อให้อสม.มีส่วนร่วมในการพัฒนาคุณภาพชีวิตของทรัพยากรมนุษย์ในชุมชน	อสม.จนท.รพ.สต. ว่างตง ๑๐ คน จนท.อบต. ๒ คน	-		๑๕๐,๐๐๐.-	-	ร้อยละหรือจำนวนผู้เข้าร่วมศึกษาดูงานมีความรู้เพิ่มขึ้น	สร้างแรงกระตุ้นในการทำงานของอสม.	กองสาธารณสุขฯ
๑๐	โครงการอบรมสุขาภิบาลสถานประกอบการร้านอาหารและแผงลอยจำหน่ายอาหารในเขต อบต. 	เพื่อให้ความรู้แก่ผู้ประกอบการในเขต อบต.	อบรมสุขาภิบาลสถานประกอบการร้านอาหารและแผงลอย หมู่ที่๑-๙	๕๐,๐๐๐.-	๕๐,๐๐๐.-	๕๐,๐๐๐.-	๕๐,๐๐๐.-	จำนวนผู้เข้าร่วมโครงการได้รับความรู้เพิ่มขึ้น	ผู้ประกอบการในเขต อบต.สามารถปฏิบัติตามเกณฑ์	กองสาธารณสุขฯ
๑๑	โครงการอบรมเจ้าของกิจการที่เป็นอันตรายต่อสุขภาพ 	เพื่ออบรมเจ้าของร้านกิจการที่เป็นอันตรายต่อสุขภาพ	อบรมเจ้าของร้านกิจการที่เป็นอันตรายต่อสุขภาพเช่นร้านเสริมสวย โรงเลื่อย เป็นต้น	๒๐,๐๐๐.-	๒๐,๐๐๐.-	๒๐,๐๐๐.-	๒๐,๐๐๐.-	จำนวนเจ้าของร้านกิจการได้รับความรู้เพิ่มขึ้น	ร้านกิจการที่เป็นอันตรายในเขต อบต.รู้จักวิธีดูแลและควบคุมอันตรายที่จะเกิดต่อตนเองและผู้อื่น	กองสาธารณสุขฯ
				๗๐,๐๐๐.-	๗๐,๐๐๐.-	๒๒๐,๐๐๐.-	๗๐,๐๐๐.-			

หมายเหตุ  จากแผนพัฒนาสามปี พ.ศ.๒๕๖๐-๒๕๖๒

จากประชาคมหมู่บ้านปี ๒๕๕๙



จากส่วนราชการ

๖.๓ แผนงานสาธารณสุข

	โครงการ	วัตถุประสงค์	เป้าหมาย (ผลผลิตของ โครงการ)	งบประมาณและที่ผ่านมา				ตัวชี้วัด (KPI)	ผลที่คาดว่าจะได้รับ	หน่วยงาน รับผิดชอบ หลัก
				๒๕๖๑ (บาท)	๒๕๖๒ (บาท)	๒๕๖๓ (บาท)	๒๕๖๔ (บาท)			
๑๒	โครงการรณรงค์ ป้องกันและ ควบคุมโรค ระบาด ☆	เพื่อป้องกันโรค ระบาด การเกิดโรคในเขต พื้นที่	รณรงค์การ ป้องกัน ควบคุม หมู่ที่ ๑-๙	๑๐,๐๐๐.-	๑๐,๐๐๐.-	๑๐,๐๐๐.-	๑๐,๐๐๐.-	ป้องกันและควบคุม โรคระบาด ได้ ๕๐ เปอร์เซนต์	ลดปัญหาการเกิด โรคระบาด	กองสาธารณสุข สุขา
๑๓	โครงการรณรงค์ ลดการใช้กล่อง โฟมในตำบล นาทอน ○	เพื่อลดปริมาณ ขยะที่ย่อยสลาย ยากและเป็นพิษ กับสิ่งแวดล้อม	รณรงค์ลดการ ใช้กล่องโฟม ในตำบล นาทอน หมู่ที่ ๑-๙	-	๑๐,๐๐๐.-	-	-	จำนวนผู้ใช้กล่อง โฟมในตำบล นาทอน ลดลง ๖๐ เปอร์เซนต์	ลดปริมาณขยะที่ ย่อยสลายยากและ เป็นพิษกับ สิ่งแวดล้อม ได้ ๕๐ เปอร์เซนต์	กองสาธารณสุข สุขา
๑๔	โครงการรณรงค์ ป้องกันลูกน้ำ ยุงลาย หมู่ที่ ๑-๙ ○	เพื่อลดการระบาดของ ของยุงลายและ ไข่เลือดออก	รณรงค์ป้องกัน ลูกน้ำยุงลาย หมู่ที่ ๑-๙	-	๓๐,๐๐๐.-	-	-	จำนวนลูกน้ำยุงลาย ลดลง ๖๐ เปอร์เซนต์	ลดการระบาดของ ยุงลายและ ไข่เลือดออกได้ ๘๐ เปอร์เซนต์	กองสาธารณสุข สุขา
				๑๐,๐๐๐.-	๕๐,๐๐๐.-	๑๐,๐๐๐.-	๑๐,๐๐๐.-			

หมายเหตุ ☆ จากแผนพัฒนาสามปี พ.ศ.๒๕๖๐-๒๕๖๒

○ จากประชาคมหมู่บ้านปี ๒๕๕๙

□ จากส่วนราชการ

๖.๓ แผนงานสาธารณสุข

	โครงการ	วัตถุประสงค์	เป้าหมาย (ผลผลิตของ โครงการ)	งบประมาณและที่ผ่านมา				ตัวชี้วัด (KPI)	ผลที่คาดว่าจะได้รับ	หน่วยงาน รับผิดชอบ หลัก
				๒๕๖๑ (บาท)	๒๕๖๒ (บาท)	๒๕๖๓ (บาท)	๒๕๖๔ (บาท)			
๑๕	โครงการพ่นหมอก ควันกำจัดยุงลาย หมู่ที่ ๑-๙ ○	เพื่อลดการ ระบาดของ ยุงลายและ ไข้เลือดออก	พ่นหมอกควัน กำจัดยุงลาย หมู่ที่ ๑-๙	๕๐,๐๐๐.-	๕๐,๐๐๐.-	๕๐,๐๐๐.-	๕๐,๐๐๐.-	ลดการระบาดของ ยุงลายและ ไข้เลือดออกได้ ๖๐ เปอร์เซ็นต์	ลดการระบาดของ ของยุงลายและ ไข้เลือดออก	กองสาธารณสุข สุขา
๑๖	โครงการคนนาทอน อ่อนหวาน ☆	เพื่อลดจำนวน และควบคุม ไม่ให้คนนา ทอนเป็น โรคเบาหวาน	ประชาชนใน ตำบลนาทอน ลดการเป็น โรคเบาหวาน หมู่ที่ ๑-๙	-	๕๐,๐๐๐.-	-	-	จำนวนคนนาทอน เป็นโรคเบาหวาน ลดลง ๕๐ %	คนนาทอนเป็น โรคเบาหวาน ลดลง	กองสาธารณสุข สุขา
๑๗	โครงการรณรงค์ ร้านค้าในตำบลไม่ ขายบุหรี่ สุรา สิ่งมี เมาและสารเสพติด อื่นๆ ให้แก่เด็ก ○ เยาวชน	เพื่อรณรงค์ ไม่ให้เด็กและ เยาวชน ห่างไกลภัยจาก สารเสพติด	เยาวชนตำบลนา ทอน ห่างไกลภัย จากสารเสพติด หมู่ที่ ๑-๙	-	๑๐,๐๐๐.-	-	-	๘๐ % ของเยาวชน ตำบลนาทอน ห่างไกลภัยจากสาร เสพติด	เยาวชนตำบลนา ทอน ห่างไกลภัย จากสารเสพติด	กองสาธารณสุข สุขา
				๕๐,๐๐๐.-	๑๑๐,๐๐๐.-	๕๐,๐๐๐.-	๕๐,๐๐๐.-			

หมายเหตุ ☆ จากแผนพัฒนาสามปี พ.ศ.๒๕๖๐-๒๕๖๒

○ จากประชาคมหมู่บ้านปี ๒๕๕๙

□ จากส่วนราชการ

๖.๓ แผนงานสาธารณสุข

	โครงการ	วัตถุประสงค์	เป้าหมาย (ผลผลิตของ โครงการ)	งบประมาณและที่ผ่านมา				ตัวชี้วัด (KPI)	ผลที่คาดว่าจะได้รับ	หน่วยงาน รับผิดชอบ หลัก
				๒๕๖๑ (บาท)	๒๕๖๒ (บาท)	๒๕๖๓ (บาท)	๒๕๖๔ (บาท)			
๑๗	โครงการรณรงค์สนับสนุน คนในตำบลนาทอนทุกกลุ่ม ทุกวัย ออกกำลังกายที่ เหมาะสมกับตนเอง ○	เพื่อให้ประชาชนใน ตำบลนาทอนสุขภาพ ที่ดี ปราศจากโรคร้าย ต่างๆ	คนในตำบล ตำบลนาทอน มี สุขภาพที่ดี	-	๑๐,๐๐๐.-	-	-	๘๐ % ของคนใน ตำบลตำบลนาทอน มีสุขภาพที่ดี ปราศจากโรคร้าย ต่างๆ	ตำบลตำบลนา ทอน มีสุขภาพที่ ดีปราศจาก โรคร้ายต่างๆ	กองสาธารณสุข สุขา
๑๘	โครงการรณรงค์สนับสนุน ให้ งดสูบบุหรี่ ใ้จาก เสพ สิ่งมีนเมาในที่สาธารณะ ○	เพื่อไม่ให้สูบบุหรี่ ใ้ จาก เสพสิ่งมีนเมาใน ที่สาธารณะ	ชุมชนและ สถานที่ สาธารณะต่างๆ ปราศจาก คน สูบบุหรี่ ใ้จาก เสพสิ่งมีนเมา	-	๑๐,๐๐๐.-	-	-	๘๐% ชุมชนและ สถานที่สาธารณะ ต่างๆปราศจาก คน สูบบุหรี่ ใ้จาก เสพ สิ่งมีนเมา	ชุมชนและ สถานที่สาธารณะ ต่างๆปราศจาก คนสูบบุหรี่ ใ้ จาก เสพสิ่งมีน เมา	กอง สาธารณสุขสุขา
๑๙	โครงการรณรงค์ป้องกัน โรคพิษสุนัขบ้า ☆	เพื่อควบคุมไม่ให้เกิด โรคพิษสุนัขบ้า	รณรงค์และฉีด วัคซีนป้องกัน โรคพิษสุนัขบ้า	๒๐,๐๐๐.-	๒๐,๐๐๐.-	๒๐,๐๐๐.-	๒๐,๐๐๐	ลดปัญหาและ ควบคุมการเกิดโรค พิษสุนัขบ้าในพื้นที่ได้ ๘๐ เปอร์เซ็นต์	ควบคุมการเกิด โรคพิษสุนัขบ้าใน พื้นที่	กอง สาธารณสุขสุขา
				๒๐,๐๐๐.-	๕๐,๐๐๐.-	๒๐,๐๐๐.-	๒๐,๐๐๐			

หมายเหตุ ☆ จากแผนพัฒนาสามปี พ.ศ.๒๕๖๐-๒๕๖๒

○ จากประชาคมหมู่บ้านปี ๒๕๕๙



จากส่วนราชการ

๖.๓ แผนงานสาธารณสุข

ที่	โครงการ	วัตถุประสงค์	เป้าหมาย (ผลผลิตของ โครงการ)	งบประมาณและที่ผ่านมา				ตัวชี้วัด (KPI)	ผลที่คาดว่าจะได้รับ	หน่วยงาน รับผิดชอบ หลัก
				๒๕๖๑ (บาท)	๒๕๖๒ (บาท)	๒๕๖๓ (บาท)	๒๕๖๔ (บาท)			
๒๐	โครงการป้องกันและ กำจัดโรคระบาด <input type="checkbox"/>	-เพื่อป้องกันและ แก้ไขปัญหาการเกิด โรคระบาดกับเด็ก และเยาวชนภายใน ตำบลนาทอน	ตำบลนาทอน หมู่ที่ ๑-๙	๒๐,๐๐๐.-	๒๐,๐๐๐.-	๒๐,๐๐๐.-	๒๐,๐๐๐.-	โรคระบาดจากสัตว์ ในตำบลนาทอน ลดลง ๘๐ %	โรคระบาด จากสัตว์ ในตำบลนา ทอนลดลง	กรมปศุสัตว์/ กอง สาธารณสุข ฯ
๒๑	โครงการรณรงค์ ป้องกันโรคเอดส์ <input type="checkbox"/>	-อบรมประชาชนและ กลุ่มเสี่ยง -ลดจำนวนผู้ติดเชื้อ เอดส์	รณรงค์ป้องกัน/ การเกิดโรคเอดส์	๑๐,๐๐๐.-	๑๐,๐๐๐.-	๑๐,๐๐๐.-	๑๐,๐๐๐.-	จำนวนผู้เข้า โครงการมีความรู้ เพิ่มขึ้น	สามารถลด จำนวนผู้ติด เอดส์	กอง สาธารณสุข ฯ
๒๒	โครงการรณรงค์ ป้องกันและแก้ไข ปัญหายาเสพติด ตำบลนาทอน <input checked="" type="checkbox"/>	เพื่อส่งเสริมการ ป้องกันและแก้ไข ปัญหายาเสพติดใน เขตพื้นที่ ต.นาทอน	รณรงค์ป้องกัน และแก้ไขปัญหา ยาเสพติดตำบล นาทอน	-	๓๐,๐๐๐.-	-	-	แก้ไขปัญหายาเสพติด ตำบลนาทอน ได้ ๕๐ %	สามารถ ป้องกันและ แก้ไขปัญหา ยาเสพติดใน เขตตำบลได้	กอง สาธารณสุข ฯ
				๓๐,๐๐๐.-	๖๐,๐๐๐.	๓๐,๐๐๐.	๓๐,๐๐๐.			

หมายเหตุ จากแผนพัฒนาสามปี พ.ศ.๒๕๖๐-๒๕๖๒

จากประชาคมหมู่บ้านปี ๒๕๕๙



จากส่วนราชการ

๖.๓ แผนงานสาธารณสุข

ที่	โครงการ	วัตถุประสงค์	เป้าหมาย (ผลผลิตของ โครงการ)	งบประมาณและที่ผ่านมา				ตัวชี้วัด (KPI)	ผลที่คาดว่าจะได้รับ	หน่วยงาน รับผิดชอบ หลัก
				๒๕๖๑ (บาท)	๒๕๖๒ (บาท)	๒๕๖๓ (บาท)	๒๕๖๔ (บาท)			
๒๓	โครงการเฝ้าระวังและ ป้องกันปัญหาเสพ ติด ในสถานศึกษา ☆	-เพื่อป้องกัน ปัญหาเสพติด ในโรงเรียน -อบรมนักเรียน แกนนำต่อต้านยา เสพติดในโรงเรียน -ตั้งคณะกรรมการ ป้องกันปัญหา เสพติด	ตั้งคณะกรรมการ ๑ คณะ -จัดอบรมครู นักเรียนแกนนำ ๓๐ คน -จัดการแข่งขัน กีฬาต้านยาเสพ ติด	-	๒๐,๐๐๐.-	-	-	จำนวนผู้เข้า โครงการมีความรู้ เพิ่มขึ้น	-โรงเรียนและ ชุมชนปลอดภัย เสพติด -ครู นักเรียนมี สุขภาพร่างกาย กายและ สุขภาพจิตที่ดี	กอง สาธารณสุข ฯ
				-	๒๐,๐๐๐.-	-	-			

หมายเหตุ ☆ จากแผนพัฒนาสามปี พ.ศ.๒๕๖๐-๒๕๖๒



จากประชาคมหมู่บ้านปี ๒๕๕๙



จากส่วนราชการ

๖.๔ แผนงานสังคมสงเคราะห์

ที่	โครงการ	วัตถุประสงค์	เป้าหมาย (ผลผลิตของ โครงการ)	งบประมาณและที่ผ่านมา				ตัวชี้วัด (KPI)	ผลที่คาดว่าจะได้รับ	หน่วยงาน รับผิดชอบ หลัก
				๒๕๖๑ (บาท)	๒๕๖๒ (บาท)	๒๕๖๓ (บาท)	๒๕๖๔ (บาท)			
๑	โครงการจัด กิจกรรมวันเด็ก แห่งชาติ ☆	เพื่อจัดกิจกรรม นันทนาการเนื่องในวัน เด็กแห่งชาติ	จัดกิจกรรมวันเด็ก แห่งชาติ	๑๐๐,๐๐๐.-	๑๐๐,๐๐๐.-	๑๐๐,๐๐๐.-	๑๐๐,๐๐๐.-	จัดกิจกรรมวัน เด็กมีเด็กเข้าร่วม ร้อยละ ๘๐ ของเด็กในตำบล นาทอน	-เด็กได้กล้า แสดงออก สร้างความมั่นใจ ให้แก่เด็กเกิด ความสามัคคี	กอง การศึกษา ฯ
๒	โครงการมหรหรร มเรียนรู้สู่ออาเซียน □	เพื่อเตรียมความพร้อม และเพื่อส่งเสริมความ เข้าใจอันดีต่อกัน ระหว่างประเทศในกลุ่ม อาเซียน	จัดกิจกรรม การเรียนรู้สู่อา เซียน	-	-	๖๐,๐๐๐.-	-	จำนวนเยาวชน ในตำบลนาทอน ได้เรียนรู้สู่อา เซียนเพิ่มขึ้น	ของเยาวชนได้ เตรียมความ พร้อมเข้าสู่ ประชาคม อาเซียน	กอง การศึกษา ฯ
๓	โครงการส่งเสริม กิจกรรมสภาเด็ก และเยาวชนตำบล นาทอน ☆	เพื่อให้องค์กรกลาง ของเด็กและเยาวชนใน ระดับชุมชนทำหน้าที่ เป็นตัวแทนของเด็ก และเยาวชน	ส่งเสริมกิจกรรม สภาเด็กและ เยาวชนตำบลนา ทอน	-	๕๐,๐๐๐.-	-	-	จำนวนเด็กและ เยาวชนตำบลนา ทอน เข้าร่วมสภาฯ เพิ่มขึ้น	เด็กและเยาวชน ได้ทำงานรวมกัน อย่างเป็นระบบใน รูปแบบของสภา เด็กและเยาวชน	กอง สวัสดิการ สังคม
				๑๐๐,๐๐๐.-	๑๕๐,๐๐๐.-	๑๖๐,๐๐๐.-	๑๐๐,๐๐๐.-			

หมายเหตุ ☆ จากแผนพัฒนาสามปี พ.ศ.๒๕๖๐-๒๕๖๒ ○ จากประชาคมหมู่บ้านปี ๒๕๕๙ □ จากส่วนราชการ

๖.๔ แผนงานสังคมสงเคราะห์

ที่	โครงการ	วัตถุประสงค์	เป้าหมาย (ผลผลิตของ โครงการ)	งบประมาณและที่ผ่านมา				ตัวชี้วัด (KPI)	ผลที่คาดว่าจะได้รับ	หน่วยงาน รับผิดชอบ หลัก
				๒๕๖๑ (บาท)	๒๕๖๒ (บาท)	๒๕๖๓ (บาท)	๒๕๖๔ (บาท)			
๔	โครงการพัฒนาศักยภาพผู้สูงอายุ อบต.นาทอน ☆	เพื่อตระหนักและให้ความสำคัญกับ ผู้สูงอายุ	พัฒนาศักยภาพ ผู้สูงอายุ	๑๐๐,๐๐๐.-	๑๐๐,๐๐๐.-	๑๐๐,๐๐๐.-	๑๐๐,๐๐๐.-	ร้อยละ ๖๐ ของผู้สูงอายุ ได้รับการ พัฒนา ศักยภาพ	ผู้สูงอายุรู้สึก ตัวเองได้รับการ ดูแลเอาใจใส่และ ไม่รู้สึกรำคาญ ทอดทิ้ง	กอง สวัสดิการ สังคม
๕	โครงการเยี่ยมบ้าน โดยการมีส่วนร่วม ของชุมชนและสังคม ☆	เพื่อขยายเครือข่าย เยี่ยมบ้านแบบมี ส่วนร่วมของชุมชน	เยี่ยมบ้านโดย การมีส่วนร่วม ของชุมชนและ สังคม	-	๕๐,๐๐๐.-	-	-	ความพึง พอใจร้อยละ ๗๐ ของ ผู้เข้าร่วม โครงการ	การมีส่วนร่วม ของชุมชน	กอง สาธารณสุข ฯ (งบสปสช.)
๖	โครงการจัดงานวัน สตรีสากล ☆	เพื่อส่งเสริมการมี บทบาทของสตรีใน ตำบลนาทอน	จัดงานวันสตรี สากล	-	๕๐,๐๐๐.-	-	-	ความพึง พอใจร้อยละ ๗๐ ของ ผู้เข้าร่วม โครงการ	ประชาชนทราบ ถึงความสำคัญ และเห็นคุณค่า ของสตรี	กอง สวัสดิการ สังคม
				๑๐๐,๐๐๐.-	๒๐๐,๐๐๐.-	๑๐๐,๐๐๐.-	๑๐๐,๐๐๐.-			

หมายเหตุ ☆ จากแผนพัฒนาสามปี พ.ศ.๒๕๖๐-๒๕๖๒

○ จากประชาคมหมู่บ้านปี ๒๕๕๙

□ จากส่วนราชการ

๖.๔ แผนงานสังคมสงเคราะห์

	โครงการ	วัตถุประสงค์	เป้าหมาย (ผลผลิตของ โครงการ)	งบประมาณและที่ผ่านมา				ตัวชี้วัด (KPI)	ผลที่คาดว่าจะได้รับ	หน่วยงาน รับผิดชอบ หลัก
				๒๕๖๑ (บาท)	๒๕๖๒ (บาท)	๒๕๖๓ (บาท)	๒๕๖๔ (บาท)			
๗	โครงการส่งเสริม คุณภาพชีวิตเด็ก,สตรี, คนชรา,คนพิการ,และ ผู้ด้อยโอกาส ☆	ส่งเสริมสนับสนุน และรักษาสุขภาพ ผู้สูงอายุและผู้พิการ	ผู้สูงอายุ,ผู้พิการ จำนวน ๕๙๐ คน	-	๓๐,๐๐๐.-	-	-	ผู้สูงอายุ,ผู้พิการ ๑๐๐ เปอร์เซ็นต์	ผู้สูงอายุและผู้ พิการได้รับการ ดูแลอย่าง สม่ำเสมอ	กอง สวัสดิการ สังคม
๘	โครงการจัดตั้งศูนย์ ดำรงธรรมภายใน ตำบลนาทอน ☆	เพื่อใช้เป็นศูนย์ร้อง เรียน/ร้องทุกข์ สำหรับประชาชน	จัดตั้งศูนย์ดำรง ธรรมภายใน ตำบลนาทอน	-	๕๐,๐๐๐.-	-	-	ศูนย์ดำรงธรรม จำนวน ๑ แห่ง	ประชาชนได้รัก การแก้ไขเรื่อง ร้องเรียนอย่างมี ระบบและเป็น ธรรม	สำนักปลัด
๙	เงินสงเคราะห์เบี้ยยัง ชีพผู้สูงอายุ <input type="checkbox"/> (เงินอุดหนุนเฉพาะ กิจ)	เพื่อสนับสนุนให้ คนชรา มีความ เป็นอยู่และคุณภาพ ชีวิตที่ดีขึ้น	สงเคราะห์เบี้ย ยังชีพผู้สูงอายุ	๖,๐๐๐,๐๐๐.-	๖,๐๐๐,๐๐๐.-	๖,๐๐๐,๐๐๐.-	๖,๐๐๐,๐๐๐.-	สงเคราะห์เบี้ย ยังชีพผู้สูงอายุ ๑๐๐ เปอร์เซ็นต์	คนชรา มีความ เป็นอยู่และ คุณภาพชีวิตที่ดี ขึ้น	กรมส่งเสริม ฯ/กอง สวัสดิการ สังคม
๑๐	เงินสงเคราะห์เบี้ยยัง ชีพผู้พิการ (เงิน อุดหนุนเฉพาะกิจ) <input type="checkbox"/>	เพื่อสนับสนุนให้ผู้ พิการมีความเป็นอยู่ และคุณภาพชีวิตที่ดี ขึ้น	สงเคราะห์เบี้ย ยังชีพผู้พิการ	๒,๐๐๐,๐๐๐.-	๒,๐๐๐,๐๐๐.-	๒,๐๐๐,๐๐๐.-	๒,๐๐๐,๐๐๐.-	สงเคราะห์เบี้ย ยังชีพผู้พิการ ๑๐๐ เปอร์เซ็นต์	ผู้พิการมีความ เป็นอยู่และ คุณภาพชีวิตที่ดี ขึ้น	กรมส่งเสริม ฯ/กอง สวัสดิการ สังคม
				๘,๐๐๐,๐๐๐.-	๘,๐๘๐,๐๐๐.-	๘,๐๐๐,๐๐๐.-	๘,๐๐๐,๐๐๐.-			

หมายเหตุ ☆ จากแผนพัฒนาสามปี พ.ศ.๒๕๖๐-๒๕๖๒ ○ จากประชาคมหมู่บ้านปี ๒๕๕๙ □ จากส่วนราชการ

๖.๔ แผนงานสังคมสงเคราะห์

	โครงการ	วัตถุประสงค์	เป้าหมาย (ผลผลิตของ โครงการ)	งบประมาณและที่ผ่านมา				ตัวชี้วัด (KPI)	ผลที่คาดว่าจะได้รับ	หน่วยงาน รับผิดชอบ หลัก
				๒๕๖๑ (บาท)	๒๕๖๒ (บาท)	๒๕๖๓ (บาท)	๒๕๖๔ (บาท)			
๑๑	ผู้ป่วยโรคเอดส์ <input type="checkbox"/>	เพื่อสนับสนุนให้ผู้ป่วยโรคเอดส์มีคุณภาพชีวิตที่ดีขึ้น	สนับสนุนผู้ป่วยโรคเอดส์	๓๐,๐๐๐.-	๓๐,๐๐๐.-	๓๐,๐๐๐.-	๓๐,๐๐๐.-	สนับสนุนผู้ป่วยโรคเอดส์ ๑๐๐ เปอร์เซนต์	ผู้ป่วยโรคเอดส์มีความเป็นอยู่และคุณภาพชีวิตที่ดีขึ้น	กองสวัสดิการสังคม
๑๒	โครงการก่อสร้าง/ปรับปรุง ซ่อมแซมที่อยู่อาศัยให้กับ ผู้ด้อยโอกาส ยากไร้ ผู้สูงอายุ และผู้ยากจน <input type="checkbox"/>	เพื่อให้ผู้ด้อยโอกาส ยากไร้และยากจนที่ผ่านการพิจารณาจากคณะกรรมการพิจารณาของตำบล	- ก่อสร้าง/ซ่อมแซมปรับปรุงบ้าน ที่อยู่อาศัย จำนวน ๓ หลัง/ปี	-	๑๐๐,๐๐๐.-	-	-	ไม่น้อยกว่า ๓ หลังต่อปี	- ผู้ด้อยโอกาสที่มีที่อยู่อาศัยมั่นคงแข็งแรง	กองสวัสดิการสังคม
๑๓	โครงการส่งเสริมและสนับสนุนกองทุนพัฒนาสังคมตำบลนาทอน ☆	เพื่อส่งเสริมคุณภาพชีวิตของประชาชนให้ดีขึ้น	ส่งเสริมกองทุนพัฒนาสังคมตำบลนาทอน	-	๕๐,๐๐๐.-	-	-	ความพึงพอใจร้อยละ ๗๐ ของผู้เข้าร่วมโครงการ	มีกองทุนพัฒนาสังคมตำบลนาทอน	กองสาธารณสุข
๑๔	โครงการสานรักสร้าง ความอบอุ่นในครอบครัว ☆	เพื่อส่งเสริมสายใยรักแห่งครอบครัวและสร้างความรักความอบอุ่นในครอบครัว	กิจกรรมสานรักสร้าง ความอบอุ่นในครอบครัว	-	๕๐,๐๐๐.-	-	-	ความพึงพอใจร้อยละ ๗๐ ของผู้เข้าร่วมโครงการ	สถาบันครอบครัวเกิดความรักความอบอุ่น มากยิ่งขึ้น	กองสาธารณสุข
				๓๐,๐๐๐.-	๒๓๐,๐๐๐.-	๓๐,๐๐๐.-	๓๐,๐๐๐.-			

หมายเหตุ ☆ จากแผนพัฒนาสามปี พ.ศ.๒๕๖๐-๒๕๖๒ ○ จากประชาคมหมู่บ้านปี ๒๕๕๙ □ จากส่วนราชการ

๖.๔ แผนงานสังคมสงเคราะห์

	โครงการ	วัตถุประสงค์	เป้าหมาย (ผลผลิตของโครงการ)	งบประมาณและที่ผ่านมา				ตัวชี้วัด (KPI)	ผลที่คาดว่าจะได้รับ	หน่วยงาน รับผิดชอบ หลัก
				๒๕๖๑ (บาท)	๒๕๖๒ (บาท)	๒๕๖๓ (บาท)	๒๕๖๔ (บาท)			
๑๓	โครงการการจัด สวัสดิการและการ สังคมสงเคราะห์ใน ตำบลนาทอน ☆	เพื่อส่งเสริมคุณภาพ ชีวิตของประชาชนให้ ดีขึ้น	จัดสวัสดิการสังคม สงเคราะห์ ต.นาทอน	-	๕๐,๐๐๐.-	-	-	จำนวน ๙ หมู่บ้าน	ประชาชนมี สุขภาพดีความ เป็นอยู่ที่ดีขึ้น	กอง สวัสดิการ สังคม
๑๔	โครงการตำบล เข้มแข็ง ไร้ความรุนแรง □	เพื่อป้องกันและแก้ไข ปัญหาความรุนแรง ต่อเด็ก สตรีและ บุคคลในครอบครัว	จัดกิจกรรมอบรมความรู้ ให้แก่ ผู้บริหารท้องถิ่นและ พนักงานท้องถิ่นผู้นำ ชุมชน ผู้นำสตรี ผู้นำ กลุ่มต่างๆ	๒๐,๐๐๐.-	๒๐,๐๐๐.-	๒๐,๐๐๐.-	๒๐,๐๐๐.-	มีครอบครัว ต้นแบบ อย่างน้อย หมู่บ้านละ ๓ ครัวเรือน	ชุมชนและ ประชาชน มีความตระหนักและ เห็นความสำคัญของ ปัญหาความรุนแรง	กอง สวัสดิการ สังคม
๑๕	โครงการเพิ่มทักษะ ทางด้านการ เสริมสร้างทักษะการใช้ ชีวิตในโลก ☆ ปัจจุบันให้แก่เด็ก และเยาวชน ตำบล นาทอน	เพื่อให้เด็กและ เยาวชนสามารถใช้ ชีวิตในโลกปัจจุบัน อย่างปลอดภัยและมี ความสุข	เพิ่มทักษะทางด้านการ เสริมสร้างทักษะการใช้ ชีวิตในโลกเด็กและ เยาวชนในตำบลนาทอน	-	-	๒๐,๐๐๐.-	-	เด็กและ เยาวชน ได้เรียนรู้ ทักษะการใช้ ชีวิต ร้อยละ ๗๐	เด็กและเยาวชน ในตำบลนาทอน สามารถใช้ชีวิตใน โลกปัจจุบันอย่าง ปลอดภัยและมี ความสุข	กอง สวัสดิการ สังคม
				๒๐,๐๐๐.-	๗๐,๐๐๐.-	๔๐,๐๐๐.-	๒๐,๐๐๐.-			

หมายเหตุ ☆ จากแผนพัฒนาสามปี พ.ศ.๒๕๖๐-๒๕๖๒

○ จากประชาคมหมู่บ้านปี ๒๕๕๙

□ จากส่วนราชการ

๖.๔ แผนงานสังคมสงเคราะห์

	โครงการ	วัตถุประสงค์	เป้าหมาย (ผลผลิตของ โครงการ)	งบประมาณและที่ผ่านมา				ตัวชี้วัด (KPI)	ผลที่คาดว่าจะได้รับ	หน่วยงาน รับผิดชอบ หลัก
				๒๕๖๑ (บาท)	๒๕๖๒ (บาท)	๒๕๖๓ (บาท)	๒๕๖๔ (บาท)			
๑๖	โครงการเข้าค่ายอาสา พัฒนาท้องถิ่น ☆	เพื่อให้เด็กและเยาวชน ในท้องถิ่นเกิดความรัก สามัคคีร่วมมือร่วมใจ ในการทำงานเพื่อ ประโยชน์ของกองรวม	เข้าค่ายอาสา พัฒนาท้องถิ่น	-	๒๐,๐๐๐.-	-	-	ความพึงพอใจ ร้อยละ ๗๐ ของ ผู้เข้าร่วม โครงการ	เด็กและเยาวชนใน ท้องถิ่นเกิดความรัก สามัคคีร่วมมือร่วมใจ ในการทำงานเพื่อ ประโยชน์ของกองรวม	กองสวัสดิการ สังคม
๑๗	โครงการพื้นที่ สร้างสรรค์และเรียนรู้ สำหรับเด็กและ เยาวชนในท้องถิ่น ☆	เพื่อให้เด็กและเยาวชน รู้จักเลือกสถานที่ใน การรวมกลุ่มทำ กิจกรรมร่วมกันอย่าง ปลอดภัย	สร้างสรรค์และ เรียนรู้สำหรับ เด็กและเยาวชน ในท้องถิ่น	-	๒๐,๐๐๐.-	-	-	ความพึงพอใจ ร้อยละ ๗๐ ของ ผู้เข้าร่วม โครงการ	เด็กและเยาวชนรู้จัก เลือกสถานที่ในการ รวมกลุ่มทำกิจกรรม ร่วมกันอย่างปลอดภัย และเหมาะสม	กองสวัสดิการ สังคม
๑๘	โครงการจัดตั้งสภาเด็ก และเยาวชนตำบล นาทอน □	เพื่อให้เด็กและเยาวชน เป็นแกนนำในการ ดำเนินงานกิจกรรม ต่างๆของเด็กในชุมชน	จัดตั้งสภาเด็ก และเยาวชน ตำบลนาทอน	-	๒๐,๐๐๐.-	-	-	เด็กและเยาวชน ตำบลนาทอนเข้า ร่วมสภาเด็ก ๓๐ เปอร์เซนต์	มีการจัดตั้งสภาเด็ก และเยาวชนเพื่อเป็น แกนนำในการ ดำเนินงานกิจกรรม ต่างๆของเด็กในชุมชน	กองสวัสดิการ สังคม
				-	๖๐,๐๐๐.-	-	-			

หมายเหตุ ☆ จากแผนพัฒนาสามปี พ.ศ.๒๕๖๐-๒๕๖๒ ○ จากประชาคมหมู่บ้านปี ๒๕๕๙ □ จากส่วนราชการ

๖.๔ แผนงานสังคมสงเคราะห์

	โครงการ	วัตถุประสงค์	เป้าหมาย (ผลผลิตของ โครงการ)	งบประมาณและที่ผ่านมา				ตัวชี้วัด (KPI)	ผลที่คาดว่าจะได้รับ	หน่วยงาน รับผิดชอบ หลัก
				๒๕๖๑ (บาท)	๒๕๖๒ (บาท)	๒๕๖๓ (บาท)	๒๕๖๔ (บาท)			
๑๙	โครงการค่ายเยาวชน (ค่ายคุณธรรม จริยธรรม และ นันทนาการ) ☆	เพื่อให้เด็ก ผู้ใหญ่ ผู้สูงอายุ อยู่ร่วมกัน อย่างเข้าใจและ ปลอดภัยยั่งยืนและ เพื่อลดช่องว่าง ระหว่างวัย	ค่ายเยาวชน (ค่ายคุณธรรม จริยธรรมและ นันทนาการ)	๕๐,๐๐๐.-	๕๐,๐๐๐.-	๕๐,๐๐๐.-	๕๐,๐๐๐.-	ร้อยละ ๖๐ ของ เยาวชนใน ตำบลนาทอน	เด็ก ผู้ใหญ่ ผู้สูงอายุ อยู่ร่วมกันอย่าง เข้าใจและปลอดภัย ยั่งยืนและลด ช่องว่างระหว่าง ระหว่างวัย	กอง การศึกษา/ กอง สวัสดิการ สังคม
๒๐	โครงการแก้ไขปัญหา เด็กอ้วนในกลุ่มใน กลุ่มวัยเรียน ๖-๑๔ ปี ☆	เพื่อลดจำนวนเด็ก อ้วนในตำบลนาทอน ให้น้อยลง	แก้ไขปัญหาเด็ก อ้วนในกลุ่มในกลุ่ม วัยเรียน ๖-๑๔ ปี	-	๕๐,๐๐๐.-	-	-	ร้อยละ ๖๐ เด็กอ้วนในกลุ่ม ในกลุ่มวัยเรียน ๖-๑๔ ปี	เด็กมีความรู้ความ เข้าใจในเรื่อง โภชนาการเด็กรู้จัก เลือกรับประทาน อาหารที่มีประโยชน์	กอง สวัสดิการ สังคม
๒๑	โครงการส่งเสริม กิจกรรมผู้สูงอายุ บ้านท่าศิลา หมู่ที่ ๕ ○	เพื่อเป็นทุนใช้จ่าย เกี่ยวกับการคุ้มครอง การส่งเสริมและ สนับสนุนผู้สูงอายุ	ส่งเสริมกิจกรรม ผู้สูงอายุบ้านท่า ศิลา หมู่ที่ ๕	-	๕๐,๐๐๐.-	-	-	ร้อยละ ๖๐ ผู้สูงอายุบ้านท่า ศิลา หมู่ที่ ๕	ผู้สูงอายุมีทุนใช้จ่าย เกี่ยวกับการ คุ้มครองการส่งเสริม และสนับสนุน ผู้สูงอายุ	กอง สวัสดิการ สังคม
				๕๐,๐๐๐.-	๑๕๐,๐๐๐.-	๕๐,๐๐๐.-	๕๐,๐๐๐.-			

หมายเหตุ ☆ จากแผนพัฒนาสามปี พ.ศ.๒๕๖๐-๒๕๖๒

○ จากประชาคมหมู่บ้านปี ๒๕๕๙

□ จากส่วนราชการ

๖.๔ แผนงานสังคมสงเคราะห์

	โครงการ	วัตถุประสงค์	เป้าหมาย (ผลผลิตของ โครงการ)	งบประมาณและที่ผ่านมา				ตัวชี้วัด (KPI)	ผลที่คาดว่าจะได้รับ	หน่วยงาน รับผิดชอบ หลัก
				๒๕๖๑ (บาท)	๒๕๖๒ (บาท)	๒๕๖๓ (บาท)	๒๕๖๔ (บาท)			
๒๒	โครงการส่งเสริม กิจกรรมสตรี หมู่ที่ ๕ <input type="radio"/>	เพื่อให้สตรีทุกคนได้ใช้ ประโยชน์จากกองทุน พัฒนาบทบาทสตรี	ส่งเสริมกิจกรรม สตรี หมู่ที่ ๕	-	๕๐,๐๐๐.-	-	-	จำนวนสตรี หมู่ที่ ๕ มีส่วน ร่วมในกองทุน พัฒนาบทบาท สตรีเพิ่มขึ้น	สตรี การมี คุณภาพชีวิตที่ดี ขึ้น การมีสุขภาพ ที่ดี	กอง สวัสดิการ สังคม
๒๓	โครงการเยาวชนใส่ใจ ผู้สูงอายุในตำบล นาทอน <input type="checkbox"/>	เพื่อปลูกฝังจิตสำนึกให้ เด็กและเยาวชนได้เล็งเห็น ความสำคัญของผู้สูงอายุ	เยาวชนใส่ใจ ผู้สูงอายุ	-	๕๐,๐๐๐.-	-	-	จำนวนเยาวชน ใส่ใจผู้สูงอายุ ผู้สูงอายุ เพิ่มขึ้น	ผู้สูงอายุมี ความรู้สึกรู้ว่า ตัวเองมีคุณค่าโดย ไม่รู้สึกลำบาก ท้อทึง	กอง สวัสดิการ สังคม
๒๔	โครงการส่งเสริม กิจกรรม <input type="checkbox"/> เสริมสร้างภูมิคุ้มกัน ให้แก่เด็กเยาวชน และ สมาชิกครอบครัว	เพื่อสร้างความรักความ เข้าใจและความสัมพันธ์ ที่ดีระหว่างสมาชิกใน ครอบครัว	จัดกิจกรรม เสริมสร้าง ความสัมพันธ์ ระหว่างสมาชิก ในครอบครัว	๕๐,๐๐๐.-	๕๐,๐๐๐.-	๕๐,๐๐๐.-	๕๐,๐๐๐.-	สถาบัน ครอบครัว ไม่น้อยกว่า หมู่บ้านละ ๕ ครอบครัว	สมาชิกครอบครัว เห็นความสำคัญของ สถาบันครอบครัว	กอง สวัสดิการ สังคม/ ศพด.
				๕๐,๐๐๐.-	๑๕๐,๐๐๐.-	๕๐,๐๐๐.-	๕๐,๐๐๐.-			

หมายเหตุ  จากแผนพัฒนาสามปี พ.ศ.๒๕๖๐-๒๕๖๒ จากประชาคมหมู่บ้านปี ๒๕๕๙ จากส่วนราชการ

๖.๔ แผนงานสังคมสงเคราะห์

	โครงการ	วัตถุประสงค์	เป้าหมาย (ผลผลิตของ โครงการ)	งบประมาณและที่ผ่านมา				ตัวชี้วัด (KPI)	ผลที่คาดว่าจะได้รับ	หน่วยงาน รับผิดชอบหลัก
				๒๕๖๑ (บาท)	๒๕๖๒ (บาท)	๒๕๖๓ (บาท)	๒๕๖๔ (บาท)			
๒๕	โครงการค่าย อาสาพัฒนา ท้องถิ่น <input type="checkbox"/>	เพื่อให้เด็กและเยาวชนเกิด ความรักความสามัคคี ร่วมมือร่วมใจ ในการทำประโยชน์เพื่อ ท้องถิ่นของตน	เด็ก เยาวชน และ ประชาชนทั่วไป ออกค่ายอาสาพัฒนา พื้นที่ต่างๆในตำบลนา ทอน	๒๐,๐๐๐.-	๒๐,๐๐๐.-	๒๐,๐๐๐.-	๒๐,๐๐๐.-	พัฒนา สถานที่ใน ตำบล อย่างน้อย ปี ละ ๒ แห่ง	เด็กและเยาวชนเกิด ความรัก ความ สามัคคี ร่วมมือ ร่วมใจในการ ทำประโยชน์เพื่อท้องถิ่น	กอง สวัสดิการ สังคม
๒๖	โครงการ สนับสนุนการจัด กิจกรรมวันสตรี สากล <input type="checkbox"/>	เพื่อส่งเสริมกระบวนการมี ส่วนร่วมการสร้างความ สามัคคีและพัฒนา ศักยภาพ บทบาทหน้าที่ ของสตรีในสังคมตาม สถานการณ์	จัดกิจกรรมวันสตรี สากล ปีละ ครั้ง กลุ่มสตรี/สตรีผู้นำ ชุมชนตำบล จำนวน ๒๐๐ คน	๒๐,๐๐๐.-	๒๐,๐๐๐.-	๒๐,๐๐๐.-	๒๐,๐๐๐.-	อย่างน้อย หมู่บ้านละ ๑ กลุ่ม	ผู้นำชุมชนที่เป็นสตรีได้ แสดงบทบาทในการ พัฒนาชุมชนสังคม ท้องถิ่น	กอง สวัสดิการ สังคม
๒๗	โครงการส่งเสริม กิจกรรม <input checked="" type="checkbox"/> เสริมสร้าง ภูมิคุ้มกันให้แก่ เด็กเยาวชน และ สมาชิกครอบครัว	เพื่อสร้างความรักความ เข้าใจและความสัมพันธ์ที่ ดีระหว่างสมาชิกใน ครอบครัว	จัดกิจกรรม เสริมสร้าง ความสัมพันธ์ ระหว่างสมาชิกใน ครอบครัว	๕๐,๐๐๐.-	๕๐,๐๐๐.-	๕๐,๐๐๐.-	๕๐,๐๐๐.-	จำนวนเด็ก เยาวชน และ สมาชิก ครอบครัวมี ภูมิคุ้มกัน เพิ่มขึ้น	สมาชิกครอบครัว เห็นความสำคัญของ สถาบันครอบครัว	กอง สวัสดิการ สังคม/ ศพด.
				๙๐,๐๐๐.-	๙๐,๐๐๐.-	๙๐,๐๐๐.-	๙๐,๐๐๐.-			

หมายเหตุ จากแผนพัฒนาสามปี พ.ศ.๒๕๖๐-๒๕๖๒ จากประชาคมหมู่บ้านปี ๒๕๕๙ จากส่วนราชการ

๖.๔ แผนงานสังคมสงเคราะห์

	โครงการ	วัตถุประสงค์	เป้าหมาย (ผลผลิตของ โครงการ)	งบประมาณและที่ผ่านมา				ตัวชี้วัด (KPI)	ผลที่คาดว่าจะได้รับ	หน่วยงาน รับผิดชอบ หลัก
				๒๕๖๑ (บาท)	๒๕๖๒ (บาท)	๒๕๖๓ (บาท)	๒๕๖๔ (บาท)			
๒๘	โครงการจัดกิจกรรมส่งเสริมให้ผู้สูงอายุใช้ภูมิปัญญา ในการสร้างอาชีพและรายได้ ☆	เพื่อส่งเสริมสนับสนุนและเปิดโอกาสให้ผู้สูงอายุใช้เวลาว่างให้เป็นประโยชน์ ในการถ่ายทอดความรู้ ประสบการณ์ ให้สังคม ชุมชน	ผู้สูงอายุในตำบลนาทอนที่มีความรู้ทางด้ายภูมิปัญญาท้องถิ่น	๙๐,๐๐๐.-	๙๐,๐๐๐.-	๙๐,๐๐๐.-	๙๐,๐๐๐.-	อย่างน้อยหมู่บ้านละ ๑๐ คน	ครอบครัว สังคม ชุมชน มีความตระหนักในคุณค่าของผู้สูงอายุ	กองสวัสดิการสังคม
				๙๐,๐๐๐.-	๙๐,๐๐๐.-	๙๐,๐๐๐.-	๙๐,๐๐๐.-			

หมายเหตุ ☆ จากแผนพัฒนาสามปี พ.ศ. ๒๕๖๐-๒๕๖๒



จากประชาคมหมู่บ้านปี ๒๕๕๙



จากส่วนราชการ

๖.๕ แผนงานการศาสนาวัฒนธรรมและนันทนาการ

ที่	โครงการ	วัตถุประสงค์	เป้าหมาย (ผลผลิตของ โครงการ)	งบประมาณและที่ผ่านมา				ตัวชี้วัด (KPI)	ผลที่คาดว่าจะได้รับ	หน่วยงาน รับผิดชอบ หลัก
				๒๕๖๑ (บาท)	๒๕๖๒ (บาท)	๒๕๖๓ (บาท)	๒๕๖๔ (บาท)			
๑	โครงการก่อสร้างลาน กีฬาและปรับปรุงภูมิ ทัศน์สนามกีฬากลาง อ. พุ่งหว้า ☆	เพื่อส่งเสริมให้เด็ก, เยาวชน,ประชาชนรัก การออกกำลังกาย	ก่อสร้างลานกีฬา และปรับปรุงภูมิ ทัศน์สนามกีฬา กลาง อ. พุ่งหว้า หมู่ที่ ๘	-	๑,๐๐๐,๐๐๐.-	-	-	ความพึงพอใจ ร้อยละ ๗๐ ของ ผู้ใช้บริการ สนามกีฬากลาง อ. พุ่งหว้า	เด็ก,เยาวชนร่างกาย แข็งแรงห่างไกลยา เสพติด	กอง การศึกษา/ กองช่าง
๒	โครงการก่อสร้างลาน กีฬาสะพานน้ำบารายี หมู่ที่ ๗ ☆	เพื่อส่งเสริมให้เด็ก, เยาวชน,ประชาชนรัก การออกกำลังกาย	ก่อสร้างลานกีฬา สะพานน้ำบารายี กว้างไม่น้อยกว่า ๒๒ ม. ยาวไม่ น้อยกว่า ๔๔ ม. หมู่ที่ ๗	-	๑,๕๐๐,๐๐๐.-	-	-	จำนวน เด็ก,เยาวชนมี สุขภาพภาพร่าง การแข็งแรง เพิ่มขึ้น	เด็ก,เยาวชน หมู่ที่ ๗ ร่างกายแข็งแรง ห่างไกลยาเสพติด	กอง การศึกษา/ กองช่าง
๓	โครงการจ้างเหมา จัดทำอัจฉริยะ เหล็ก สำหรับนั่งดูกีฬา วอลเลย์บอล □	เพื่อจัดทำที่นั่งชมการ แข่งขันและ เพื่อ อำนวยความสะดวก ให้ผู้ชมกีฬา	จ้างเหมา จัดทำอัจฉริยะ เหล็กสำหรับนั่งดู กีฬาวอลเลย์บอล ตามแบบแปลนที่ อบต.กำหนด	-	๒๐๐,๐๐๐.-	-	-	อัจฉริยะ เหล็ก สำหรับนั่งดูกีฬา วอลเลย์บอล จำนวน ๑ ชุด	มีอัจฉริยนั่งชมการ แข่งขันและให้ กำลังใจนักกีฬาอย่าง เป็นสัดส่วน	กอง การศึกษา/ กองช่าง
				-	๒,๗๐๐,๐๐๐.-	-	-			

หมายเหตุ ☆ จากแผนพัฒนาสามปี พ.ศ.๒๕๖๐-๒๕๖๒

○ จากประชาคมหมู่บ้านปี ๒๕๕๙

□ จากส่วนราชการ

๖.๕ แผนงานการศาสนาวัฒนธรรมและนันทนาการ

ที่	โครงการ	วัตถุประสงค์	เป้าหมาย (ผลผลิตของ โครงการ)	งบประมาณและที่ผ่านมา				ตัวชี้วัด (KPI)	ผลที่คาดว่าจะได้รับ	หน่วยงาน รับผิดชอบ หลัก
				๒๕๖๑ (บาท)	๒๕๖๒ (บาท)	๒๕๖๓ (บาท)	๒๕๖๔ (บาท)			
๔	สนามกีฬาเพื่อสุขภาพ (ปรับปรุงสนาม ฟุตบอล) หมู่ที่ ๗ <input type="checkbox"/>	เพื่อส่งเสริมให้ ประชาชนออกกำลังกาย และเล่นกีฬา	ปรับปรุงสนาม ฟุตบอล หมู่ที่ ๗	-	๕๐,๐๐๐.-	-	-	จำนวนประชาชน ได้กำลังกาย เพิ่มขึ้น	ประชาชน มี สถานที่ออกกำลังกาย	กอง การศึกษาฯ/ ร.บ.บารายี/ กองช่าง
๕	โครงการก่อสร้างลาน กีฬาออกกำลังกาย <input type="radio"/> สำหรับผู้สูงอายุ พร้อม อุปกรณ์กีฬา หมู่ที่ ๙	เพื่อส่งเสริมให้ผู้สูงอายุ ออกกำลังกายอย่าง เหมาะสม	ก่อสร้างลานกีฬาออก กำลังกายสำหรับผู้ สูงอายุ พร้อม อุปกรณ์ หมู่ที่ ๙	-	๓๐๐,๐๐๐.-	-	-	จำนวนผู้สูงอายุ มี ลานกีฬาและ พร้อมอุปกรณ์การ กีฬาเพิ่มขึ้น	ผู้สูงอายุออกกำลังกาย อย่างเหมาะสม	กอง การศึกษาฯ/ กองช่าง
๖	โครงการก่อสร้างลาน กีฬาพร้อมด้วยอุปกรณ์ กีฬากลางแจ้ง <input type="radio"/> หมู่ที่ ๑ - ๙	เพื่อส่งเสริมให้ ประชาชนออกกำลังกาย และเล่นกีฬา	ก่อสร้างลานกีฬา พร้อมด้วยอุปกรณ์ กีฬากลางแจ้ง หมู่ที่ ๑ - ๙	-	๑,๐๐๐,๐๐๐.-	-	-	จำนวนเด็กเยาวชน ประชาชนสถานที่ ออกกำลังกาย เพิ่มขึ้น	เด็ก,เยาวชน, ประชาชนรักการ ออกกำลังกาย	กอง การศึกษาฯ/ กองช่าง
๗	โครงการก่อสร้างลาน กีฬาอเนกประสงค์ พร้อมอุปกรณ์ และไฟ ส่องสนามหมู่ที่ ๙ <input type="star"/>	เพื่อส่งเสริมให้เด็ก, เยาวชน,ประชาชนรัก การออกกำลังกาย	ก่อสร้างลานกีฬา อเนกประสงค์ พร้อม อุปกรณ์ และไฟส่อง สนาม กว้าง ๓๐ ม. ยาว ๕๐ ม. หมู่ที่ ๙	-	๒,๐๐๐,๐๐๐.-	-	-	จำนวนเด็กเยาวชน ประชาชนสถานที่ ออกกำลังกาย เพิ่มขึ้น	เด็ก,เยาวชนเยาวชน ,ประชาชนรักการ ออกกำลังกาย	กอง การศึกษาฯ/ กองช่าง
				-	๓,๓๕๐,๐๐๐.-	-	-			

หมายเหตุ จากแผนพัฒนาสามปี พ.ศ.๒๕๖๐-๒๕๖๒ จากประชาคมหมู่บ้านปี ๒๕๕๙ จากส่วนราชการ

๖.๕ แผนงานการศาสนาวัฒนธรรมและนันทนาการ

ที่	โครงการ	วัตถุประสงค์	เป้าหมาย (ผลผลิตของ โครงการ)	งบประมาณและที่ผ่านมา				ตัวชี้วัด (KPI)	ผลที่คาดว่าจะได้รับ	หน่วยงาน รับผิดชอบ หลัก
				๒๕๖๑ (บาท)	๒๕๖๒ (บาท)	๒๕๖๓ (บาท)	๒๕๖๔ (บาท)			
๘	โครงการจัดการแข่งขันกีฬาเยาวชนและประชาชนในตำบลนาทอน (นาทอนเกมส์) ☆	เพื่อส่งเสริมให้ประชาชนใช้เวลาว่างให้เป็นประโยชน์ด้วยกีฬา	จัดการแข่งขันกีฬาเยาวชนและเยาวชนและประชาชน หมู่ที่ ๑-๙	๒๐๐,๐๐๐.-	๒๐๐,๐๐๐.-	๒๐๐,๐๐๐.-	๒๐๐,๐๐๐.-	จำนวนเยาวชนและประชาชนที่มีสุขภาพดีเพิ่มขึ้น	เยาวชนและประชาชนใช้เวลาว่างให้เป็นประโยชน์ด้วยการออกกำลังกาย	กองการศึกษาฯ
๙	โครงการอบรมทักษะกีฬาต่างๆ ☆	เพื่อพัฒนาทักษะการเล่นกีฬาให้กับเยาวชนและประชาชน	อบรมทักษะนักเรียนในพื้นที่ตำบลนาทอน	๕๐,๐๐๐.-	๕๐,๐๐๐.-	๕๐,๐๐๐.-	๕๐,๐๐๐.-	จำนวนเยาวชนมีทักษะการเล่นกีฬาเพิ่มขึ้น	เยาวชนมีทักษะการเล่นกีฬาฟุตบอลเพิ่มขึ้น	กองการศึกษาฯ
๑๐	โครงการปั่นจักรยานปั่นรักสุขภาพ □	เพื่อส่งเสริมให้ประชาชนมีสุขภาพที่แข็งแรงทุกเพศทุกวัย	จัดกิจกรรมปั่นจักรยานปั่นรักสุขภาพ	๒๐,๐๐๐.-	๒๐,๐๐๐.-	๒๐,๐๐๐.-	๒๐,๐๐๐.-	จำนวนประชาชนที่มีสุขภาพดีเพิ่มขึ้น	ประชาชนเพื่อมีสุขภาพที่ดี	กองการศึกษาฯ
๑๑	โครงการแข่งขันฟุตบอลเยาวชนและประชาชน ☆	เพื่อจัดการแข่งขันฟุตบอลให้กับเยาวชนและประชาชนตำบลนาทอน	แข่งขันฟุตบอลเยาวชนและประชาชน	๕๐,๐๐๐.-	๕๐,๐๐๐.-	๕๐,๐๐๐.-	๕๐,๐๐๐.-	จำนวนเยาวชนและประชาชนเล่นกีฬาฟุตบอลเพิ่มขึ้น	-เพิ่มทักษะให้นักกีฬา สร้างความสามัคคีในชุมชน	กองการศึกษาฯ
				๓๒๐,๐๐๐.-	๓๒๐,๐๐๐.-	๓๒๐,๐๐๐.-	๓๒๐,๐๐๐.-			

หมายเหตุ ☆ จากแผนพัฒนาสามปี พ.ศ.๒๕๖๐-๒๕๖๒

○ จากประชาคมหมู่บ้านปี ๒๕๕๙

□ จากส่วนราชการ

๖.๕ แผนงานการศาสนาวัฒนธรรมและนันทนาการ

ที่	โครงการ	วัตถุประสงค์	เป้าหมาย (ผลผลิตของ โครงการ)	งบประมาณและที่ผ่านมา				ตัวชี้วัด (KPI)	ผลที่คาดว่าจะได้รับ	หน่วยงาน รับผิดชอบ หลัก
				๒๕๖๑ (บาท)	๒๕๖๒ (บาท)	๒๕๖๓ (บาท)	๒๕๖๔ (บาท)			
๑๒	โครงการส่งนักกีฬา เข้าร่วมการแข่งขัน กีฬาท้องถิ่นสัมพันธ์ ☆	เพื่อส่งนักกีฬาเข้า ร่วมการแข่งขันกีฬา ท้องถิ่นสัมพันธ์	-ผู้บริหาร -สมาชิกอบต. -พนักงานอบต. -กำนัน/ผู้ใหญ่บ้าน/ ผู้ช่วยผู้ใหญ่บ้าน ต.นาทอน	๑๐๐,๐๐๐.-	๑๐๐,๐๐๐.-	๑๐๐,๐๐๐.-	๑๐๐,๐๐๐.-	ความพึงพอใจ ร้อยละ ๘๐ ของ เข้าร่วมการแข่งขัน กีฬาท้องถิ่นสัมพันธ์	สร้าง ความสัมพันธ์ที่ดี ระหว่าง อบต. ในอำเภอทุ่งหว้า	กอง การศึกษาฯ
๑๓	โครงการแข่งขันกีฬา ปฐมวัย สายสัมพันธ์ ครอบครัว ☆	เพื่อสร้าง ความสัมพันธ์ที่ดีของ ครอบครัวด้วยกีฬา	ศูนย์พัฒนาเด็กเล็ก ตำบลนาทอน	๖๐,๐๐๐.-	๖๐,๐๐๐.-	๖๐,๐๐๐.-	๖๐,๐๐๐.-	ความพึงพอใจ ร้อยละ ๘๐ ของ โครงการแข่งขันกีฬา ปฐมวัย	เด็กปฐมวัยมี สุขภาพร่างกาย สมบูรณ์แข็งแรง	กอง การศึกษาฯ
๑๔	โครงการจัดซื้อวัสดุ อุปกรณ์กีฬา ☆	เพื่อส่งเสริมให้ ประชาชนออก กำลังกายและเล่น กีฬา	สนับสนุนอุปกรณ์ กีฬา๑-๙ หมู่บ้าน	๑๐๐,๐๐๐.-	๑๐๐,๐๐๐.-	๑๐๐,๐๐๐.-	๑๐๐,๐๐๐.-	ประชาชน มีอุปกรณ์กีฬา เพิ่มขึ้น	ประชาชนมีวัสดุ อุปกรณ์กีฬาออก กำลังกายและเล่น กีฬา	กอง การศึกษาฯ
๑๕	โครงการเดิน-วิ่งเพื่อ สุขภาพแลกไข่ □	เพื่อส่งเสริมให้ ประชาชนมีสุขภาพที่ แข็งแรงทุกเพศทุกวัย	ประชาชนมีสุขภาพ ที่ดี	๒๐,๐๐๐.-	๒๐,๐๐๐.-	๒๐,๐๐๐.-	๒๐,๐๐๐.-	ประชาชนมีสุขภาพ มีสุขภาพดีขึ้น ๘๐ เปอร์เซนต์	ประชาชนเพื่อมี สุขภาพที่ดี	กอง การศึกษาฯ
				๒๘๐,๐๐๐.-	๒๘๐,๐๐๐.-	๒๘๐,๐๐๐.-	๒๘๐,๐๐๐.-			

หมายเหตุ ☆ จากแผนพัฒนาสามปี พ.ศ.๒๕๖๐-๒๕๖๒ ○ จากประชาคมหมู่บ้านปี ๒๕๕๙ □ จากส่วนราชการ

๖.๕ แผนงานการศาสนาวัฒนธรรมและนันทนาการ

ที่	โครงการ	วัตถุประสงค์	เป้าหมาย (ผลผลิตของ โครงการ)	งบประมาณและที่ผ่านมา				ตัวชี้วัด (KPI)	ผลที่คาดว่าจะได้รับ	หน่วยงาน รับผิดชอบ หลัก
				๒๕๖๑ (บาท)	๒๕๖๒ (บาท)	๒๕๖๓ (บาท)	๒๕๖๔ (บาท)			
๑๖	โครงการส่งนักกีฬาเข้าร่วมการแข่งขันฟุตบอลเยาวชนและประชาชนชิงชนะเลิศแห่งประเทศไทยของจังหวัดสตูล ☆	เพื่อคัดเลือกนักกีฬาเป็นนักกีฬาทัวแทนระดับจังหวัดสตูล	ส่งนักกีฬาเข้าร่วมการแข่งขัน	๑๐๐,๐๐๐.-	๑๐๐,๐๐๐.-	๑๐๐,๐๐๐.-	๑๐๐,๐๐๐.-	จำนวนเยาวชนที่ได้ใช้เวลาว่างให้เป็นประโยชน์ด้วยการออกกำลังกายเพิ่มขึ้น	เยาวชนได้ใช้เวลาว่างให้เป็นประโยชน์ด้วยการออกกำลังกาย	กองการศึกษา
๑๗	โครงการแข่งขันกีฬาสี่ของหมู่ที่ ๗ ☆	เพื่อส่งเสริมให้ประชาชนมีสุขภาพที่แข็งแรงทุกเพศทุกวัย	แข่งขันกีฬาสี่ของหมู่ที่ ๗	-	๕๐,๐๐๐.-	-	-	จำนวนเข้าแข่งขันกีฬาสี่ของหมู่ที่ ๗ เพิ่มขึ้น	เยาวชนได้ใช้เวลาว่างให้เป็นประโยชน์ด้วยการออกกำลังกาย	กองการศึกษา
๑๘	โครงการร่อนน้มีกีฬาเพื่อลูกรัก □	เพื่อส่งเสริมกีฬาและนันทนาการภาคฤดูร้อนของเด็กๆ	เด็ก เยาวชน ได้ใช้ภาคฤดูร้อนให้เกิดประโยชน์	๕๐,๐๐๐.-	๕๐,๐๐๐.-	๕๐,๐๐๐.-	๕๐,๐๐๐.-	ความพึงพอใจร้อยละ ๗๐ ของโครงการร่อนน้มีกีฬาเพื่อลูกรัก	เด็กๆได้ใช้เวลาภาคฤดูร้อน ให้เป็นประโยชน์ด้วยการออกเล่นกีฬา	กองการศึกษา
				๑๕๐,๐๐๐.-	๒๐๐,๐๐๐.-	๑๕๐,๐๐๐.-	๑๕๐,๐๐๐.-			

หมายเหตุ ☆ จากแผนพัฒนาสามปี พ.ศ.๒๕๖๐-๒๕๖๒ ○ จากประชาคมหมู่บ้านปี ๒๕๕๙ □ จากส่วนราชการ

ยุทธศาสตร์จังหวัดที่ ๓ ยกระดับคุณภาพชีวิตของประชาชนและแก้ปัญหาอาเสพติดอย่างยั่งยืน

ยุทธศาสตร์การพัฒนาของ อปท. ในเขตจังหวัดที่ ๗. บริหารจัดการองค์กรอย่างมีธรรมาภิบาล

๗. ยุทธศาสตร์ บริหารจัดการองค์กรอย่างมีธรรมาภิบาล

๗.๑ แผนงาน บริหารงานทั่วไป

ที่	โครงการ	วัตถุประสงค์	เป้าหมาย (ผลผลิตของ โครงการ)	งบประมาณและที่ผ่านมา				ตัวชี้วัด (KPI)	ผลที่คาดว่าจะได้รับ	หน่วยงาน รับผิดชอบ หลัก
				๒๕๖๑ (บาท)	๒๕๖๒ (บาท)	๒๕๖๓ (บาท)	๒๕๖๔ (บาท)			
๑	ค่าใช้จ่ายในการจัดการ เลือกตั้ง ☆	เพื่อใช้เป็นงบประมาณ ในการเลือกตั้ง	จัดการเลือกตั้ง	๕๐๐,๐๐๐.-	๕๐๐,๐๐๐.-	๕๐๐,๐๐๐.-	๕๐๐,๐๐๐.-	ประชาชนมาใช้สิทธิเลือกตั้งร้อยละ ๖๐ ของผู้มีสิทธิเลือกตั้ง	ประชาชนมาใช้สิทธิเลือกตั้งเพิ่มขึ้น	สำนักปลัด
๒	โครงการสำรวจ จัดเก็บ ข้อมูลรวบรวมข้อมูล พื้นฐานเชิงลึก เพื่อใช้ในการ จัดทำแผนพัฒนา ท้องถิ่นสี่ปีและแผนชุมชน และตัวชี้ วัดแก่งหน่วยงาน ที่เกี่ยวข้อง □	เพื่อจัดเก็บข้อมูล พื้นฐานขององค์การ บริหารส่วนตำบลนา ทอน	สำรวจ จัดเก็บ ข้อมูลรวบรวม ข้อมูลพื้นฐานเชิง ลึก เพื่อใช้ในการ จัดทำแผนพัฒนา ท้องถิ่นสี่ปีและแผน ชุมชน	๑๐๘,๐๐๐.-	๑๐๘,๐๐๐.-	๑๐๘,๐๐๐.-	๑๐๘,๐๐๐.-	สำรวจ จัดเก็บ ข้อมูลได้ ครบถ้วน ร้อย ละ ๙๐ ของ ข้อมูลทั้งหมด	ประชาชน สามารถ ทราบถึงข้อมูล พื้นฐาน ขององค์การ บริหารส่วน ตำบลนาทอน	สำนักปลัด
				๖๐๘,๐๐๐.-	๖๐๘,๐๐๐.-	๖๐๘,๐๐๐.-	๖๐๘,๐๐๐.-			

หมายเหตุ ☆ จากแผนพัฒนาสามปี พ.ศ.๒๕๖๐-๒๕๖๒

○ จากประชาคมหมู่บ้านปี ๒๕๕๙

□ จากส่วนราชการ

๗.๑ แผนงานบริหารงานทั่วไป

ที่	โครงการ	วัตถุประสงค์	เป้าหมาย (ผลผลิตของ โครงการ)	งบประมาณและที่ผ่านมา				ตัวชี้วัด (KPI)	ผลที่คาดว่าจะได้รับ	หน่วยงาน รับผิดชอบ หลัก
				๒๕๖๑ (บาท)	๒๕๖๒ (บาท)	๒๕๖๓ (บาท)	๒๕๖๔ (บาท)			
๓	โครงการอบรมคุณธรรม จริยธรรมของพนักงาน ส่วนตำบล ลูกจ้างประจำ และพนักงานจ้าง อบต. นาทอน <input type="checkbox"/>	เพื่อเพิ่มความรู้ด้าน คุณธรรมจริยธรรมของ พนักงานในสังกัด	อบรมคุณธรรม จริยธรรมของ พนักงานส่วนตำบล ลูกจ้างประจำและ พนักงานจ้าง อบต. นาทอน	๕๐,๐๐๐.-	๕๐,๐๐๐.-	๕๐,๐๐๐.-	๕๐,๐๐๐.-	จำนวนหรือร้อยละ ของผู้เข้าร่วม โครงการมีความรู้ เพิ่มขึ้น	พนักงานมี ความรู้คู่ คุณธรรมในการ ทำงาน	สำนักปลัด
๔	โครงการพัฒนาศักยภาพ คณะผู้บริหาร สมาชิก สภาฯ พนักงานส่วน ตำบล ลูกจ้างประจำและ พนักงานจ้างอบต. นาทอน <input type="checkbox"/>	เพื่อเพิ่มประสิทธิภาพ การปฏิบัติงานของ คณะผู้บริหารสมาชิก สภาฯและพนักงานใน สังกัด อบต.นาทอน	พัฒนาศักยภาพ คณะผู้บริหาร สมาชิกสภาฯและ พนักงานในสังกัด อบต.นาทอน	๒๐๐,๐๐๐.-	๒๐๐,๐๐๐.-	๒๐๐,๐๐๐.-	๒๐๐,๐๐๐.-	จำนวนหรือร้อยละ ของคณะผู้บริหาร สมาชิกสภาฯ และพนักงานใน สังกัดของ อบต.มี ศักยภาพเพิ่มขึ้น	คณะผู้บริหาร สมาชิกสภาฯ และพนักงานใน สังกัดของ อบต. มีประสิทธิภาพ ในการ ปฏิบัติงานได้ดี ยิ่งขึ้น	สำนักปลัด
				๒๕๐,๐๐๐.-	๒๕๐,๐๐๐.-	๒๕๐,๐๐๐.-	๒๕๐,๐๐๐.-			

หมายเหตุ ☆ จากแผนพัฒนาสามปี พ.ศ.๒๕๖๐-๒๕๖๒ ○ จากประชาคมหมู่บ้านปี ๒๕๕๙ จากส่วนราชการ

๗.๑ แผนงานบริหารงานทั่วไป

ที่	โครงการ	วัตถุประสงค์	เป้าหมาย (ผลผลิตของ โครงการ)	งบประมาณและที่ผ่านมา				ตัวชี้วัด (KPI)	ผลที่คาดว่าจะได้รับ	หน่วยงาน รับผิดชอบ หลัก
				๒๕๖๑ (บาท)	๒๕๖๒ (บาท)	๒๕๖๓ (บาท)	๒๕๖๔ (บาท)			
๕	โครงการอบรมให้ความรู้เรื่องมาตรการและกลไกป้องกันการทุจริต ของ อบท. <input type="checkbox"/>	เพื่อให้มีระบบและกลไกในการป้องกันและตรวจสอบไม่ให้เกิดการทุจริต	อบรมให้ความรู้ การป้องกันและตรวจสอบไม่ให้เกิดการทุจริต	-	๒๐,๐๐๐.-	-	-	จำนวนผู้เข้าร่วมโครงการ มีความรู้เพิ่มขึ้น ร้อยละ ๘๐	สามารถป้องกันการทุจริต ของ อบท.	สำนักปลัด
๖	โครงการ อบต. ใสสะอาด <input type="checkbox"/>	เพื่อส่งเสริมความโปร่งใส การมีส่วนร่วมของ ประชาชน	ส่งเสริมความโปร่งใส คณะผู้บริหาร สมาชิก อบต. พนักงาน	-	-	๒๐,๐๐๐.-	-	จำนวนประชาชน สามารถรับรู้ข้อมูล ต่างๆได้ ของอบต. เพิ่มขึ้น	ประชาชน สามารถเข้ามีส่วน ร่วมและ ตรวจสอบได้ทุก มิติของ อบต.	สำนักปลัด
๗	โครงการเข้าสัญญา อินเทอร์เน็ตไร้สาย (WiFi) ภายในตำบลนาทอน หมู่ที่ ๑-๙ <input type="checkbox"/>	เพื่อให้บริการ ประชาชนในการ เข้าถึงแหล่งข้อมูล ข่าวสาร	ติดตั้งเข้าสัญญา อินเทอร์เน็ตไร้สาย (WiFi) หมู่ที่ ๑-๙	๑,๐๐๐,๐๐๐.-	-	-	-	ประชาชนในการ เข้าถึงแหล่งข้อมูล ข่าวสาร ได้ ๗๐ เปอร์เซ็นต์	ประชาชนในการ เข้าถึงแหล่งข้อมูล ข่าวสาร	สำนักปลัด /กองช่าง
				๑,๐๐๐,๐๐๐.-	๒๐,๐๐๐.-	๒๐,๐๐๐.-	-	-		

หมายเหตุ จากแผนพัฒนาสามปี พ.ศ.๒๕๖๐-๒๕๖๒ จากประชาคมหมู่บ้านปี ๒๕๕๙ จากส่วนราชการ

๗.๑ แผนงานบริหารงานทั่วไป

ที่	โครงการ	วัตถุประสงค์	เป้าหมาย (ผลผลิตของ โครงการ)	งบประมาณและที่ผ่านมา				ตัวชี้วัด (KPI)	ผลที่คาดว่าจะได้รับ	หน่วยงาน รับผิดชอบ หลัก
				๒๕๖๑ (บาท)	๒๕๖๒ (บาท)	๒๕๖๓ (บาท)	๒๕๖๔ (บาท)			
๘	อุดหนุนโครงการ อำนาจการศูนย์รวม <input type="checkbox"/> ข้อมูลข่าวสารการซื้อ หรือการจ้างขององค์การ บริหารส่วนตำบลระดับ อำเภอ	เพื่อเป็นศูนย์กลางใน การเปิดเผยข้อมูล ข่าวสารทางราชการ	อุดหนุนโครงการ อำนาจการศูนย์ รวมข้อมูล ข่าวสารการ ระดับอำเภอ	๒๕,๐๐๐.-	๒๕,๐๐๐.-	๒๕,๐๐๐.-	๒๕,๐๐๐.-	ศูนย์กลางในการ เปิดเผยข้อมูล ข่าวสารทาง ราชการครบถ้วน ๑๐๐ เปอร์เซ็นต์	เป็นศูนย์กลางใน การเปิดเผยข้อมูล ข่าวสารทาง ราชการได้ครบ ถ้วน	สำนัก ปลัด/ อำเภอ ทุ่งหว้า
๙	โครงการติดตั้งระบบ สารสนเทศเพื่อการ <input type="checkbox"/> สื่อสารภายในองค์กร ระหว่างหน่วยงานใน ระดับอำเภอ จังหวัด กรมฯ และกระทรวงฯ	เพื่อการประมวลผล ข้อมูลอย่างมี ประสิทธิภาพ เพื่อให้ ได้สารสนเทศที่ช่วย สนับสนุนการ ปฏิบัติงานได้สะดวก รวดเร็ว	ติดตั้งระบบ สารสนเทศเพื่อ การสื่อสารภายใน องค์กรระหว่าง หน่วยงาน	-	๒๐๐,๐๐๐.-	-	-	องค์กรรับรู้ข้อมูล ทางราชการและ ข่าวสารอื่นๆได้ ครบถ้วน ๑๐๐ เปอร์เซ็นต์	องค์กรรับรู้ข้อมูล ทางราชการและ ข่าวสารอื่นๆได้ ครบถ้วน	สำนักปลัด
				๒๕,๐๐๐.-	๒๒๕,๐๐๐.-	๒๕,๐๐๐.-	๒๕,๐๐๐.-			

หมายเหตุ ☆ จากแผนพัฒนาสามปี พ.ศ.๒๕๖๐-๒๕๖๒ ○ จากประชาคมหมู่บ้านปี ๒๕๕๙ □ จากส่วนราชการ

๗.๑ แผนงานบริหารงานทั่วไป

ที่	โครงการ	วัตถุประสงค์	เป้าหมาย (ผลผลิตของ โครงการ)	งบประมาณและที่ผ่านมา				ตัวชี้วัด (KPI)	ผลที่คาดว่าจะได้รับ	หน่วยงาน รับผิดชอบ หลัก
				๒๕๖๑ (บาท)	๒๕๖๒ (บาท)	๒๕๖๓ (บาท)	๒๕๖๔ (บาท)			
๑๐	โครงการปรับปรุงภูมิทัศน์ อาคารศูนย์บริการ ประชาชนและชุมชนพร้อม อาคารที่จอดรถ ๒ หลัง <input type="checkbox"/>	เพื่อปรับปรุงภูมิ ทัศน์ อาคารศูนย์บริการ ประชาชน เพื่อบริการ ประชาชนที่มา ติดต่อราชการ	ปรับปรุงภูมิ ทัศน์อาคาร ศูนย์บริการ ประชาชนและ ชุมชนพร้อม อาคารที่จอดรถ ๒ หลัง	-	๑,๐๐๐,๐๐๐.-	-	-	จำนวนหรือร้อยละ ประชาชนและชุมชนที่ ติดต่อราชการได้รับ ความสะดวกเพิ่มขึ้น	อาคารศูนย์บริการ ประชาชนและชุมชนมี ความสวยงามเป็น ระเบียบ และมีที่จอด รถเป็นระเบียบ เรียบร้อย	กองช่าง/ และ หน่วยงาน อื่น
๑๑	จัดซื้อล้อวัดระยะทาง <input type="checkbox"/>	เพื่อ สร้างเครื่องมือ วัดระยะทางและ ทดสอบ ประสิทธิภาพใน การทำงานของ เครื่องมือวัด ระยะทาง	จัดซื้อล้อวัด ระยะทาง	-	๑๕,๐๐๐.-	-	-	จำนวนเครื่องมือ เครื่องใช้ในการ ปฏิบัติงานเพิ่มขึ้น	ช่วยเพิ่มประสิทธิภาพ ให้กับการทำงาน ทั้ง ความสะดวก รวดเร็ว และมีความแม่นยำ	กองช่าง
				-	๑,๐๑๕,๐๐๐.-	-	-			

หมายเหตุ ☆ จากแผนพัฒนาสามปี พ.ศ.๒๕๖๐-๒๕๖๒

○ จากประชาคมหมู่บ้านปี ๒๕๕๙

 จากส่วนราชการ

๗.๑ แผนงานบริหารงานทั่วไป

ที่	โครงการ	วัตถุประสงค์	เป้าหมาย (ผลผลิตของโครงการ)	งบประมาณและที่ผ่านมา				ตัวชี้วัด (KPI)	ผลที่คาดว่าจะได้รับ	หน่วยงาน รับผิดชอบหลัก
				๒๕๖๑ (บาท)	๒๕๖๒ (บาท)	๒๕๖๓ (บาท)	๒๕๖๔ (บาท)			
๑๒	จัดจ้างทำเคาร์เตอร์เก็บเอกสาร <input type="checkbox"/>	เพื่อจัดเก็บเอกสารต่างๆ	จัดจ้างทำเคาร์เตอร์เก็บเอกสาร ตามแบบแปลงที่อบต.กำหนด	-	๑๐๐,๐๐๐.-	-	-	จำนวนพื้นที่จัดเก็บเอกสารเพิ่มขึ้น	สามารถจัดเก็บเอกสารได้เป็นระเบียบเรียบร้อย	สำนักปลัด
๑๓	จัดซื้อครุภัณฑ์เครื่องคอมพิวเตอร์สำหรับประมวลผล <input type="checkbox"/>	เพื่อเพิ่มประสิทธิภาพการทำงานของ	จัดซื้อครุภัณฑ์เครื่องคอมพิวเตอร์สำหรับประมวลผลตามมาตรฐานครุภัณฑ์กระทรวงเทคโนโลยีสารสนเทศและการสื่อสาร	-	๒๒,๐๐๐.-	-	-	จำนวนเครื่องมือเครื่องใช้ในการปฏิบัติงานเพิ่มขึ้น	เพิ่มประสิทธิภาพการทำงานของได้ ดียิ่งขึ้น	กองสาธารณสุขฯ
๑๔	จัดซื้อครุภัณฑ์เครื่องคอมพิวเตอร์แบบพกพา <input type="checkbox"/>	เพื่อเพิ่มประสิทธิภาพการทำงานของ	จัดซื้อ ครุภัณฑ์ เครื่องคอมพิวเตอร์แบบพกพาตามมาตรฐานครุภัณฑ์กระทรวงเทคโนโลยีสารสนเทศและการสื่อสาร	๒๐,๐๐๐.-	-	-	-	จำนวนเครื่องมือเครื่องใช้ในการปฏิบัติงานเพิ่มขึ้น	เพิ่มประสิทธิภาพการทำงานของได้ ดียิ่งขึ้น	สำนักปลัด
				๒๐,๐๐๐.-	๑๒๒,๐๐๐.-	-	-			

หมายเหตุ ☆ จากแผนพัฒนาสามปี พ.ศ.๒๕๖๐-๒๕๖๒ ○ จากประชาคมหมู่บ้านปี ๒๕๕๙ □ จากส่วนราชการ

๗.๑ แผนงานบริหารงานทั่วไป

ที่	โครงการ	วัตถุประสงค์	เป้าหมาย (ผลผลิตของ โครงการ)	งบประมาณและที่ผ่านมา				ตัวชี้วัด (KPI)	ผลที่คาดว่าจะได้รับ	หน่วยงาน รับผิดชอบ หลัก
				๒๕๖๑ (บาท)	๒๕๖๒ (บาท)	๒๕๖๓ (บาท)	๒๕๖๔ (บาท)			
๑๕	จัดซื้อครุภัณฑ์ เครื่อง คอมพิวเตอร์ สำหรับ ประมวลผล <input type="checkbox"/>	เพื่อเพิ่ม ประสิทธิภาพการ ทำงานของ	จัดซื้อ ครุภัณฑ์เครื่อง คอมพิวเตอร์ สำหรับประมวลผล ตามมาตรฐาน ครุภัณฑ์กระทรวง เทคโนโลยีสารสนเทศ และการสื่อสาร	-	๒๒,๐๐๐.-	-	-	จำนวนเครื่องมือ เครื่องใช้ในการ ปฏิบัติงานเพิ่มขึ้น	เพิ่มประสิทธิภาพการ ทำงานของได้ ดี ยิ่งขึ้น	กอง การศึกษาฯ
๑๖	โครงการแผนที่ ภาษี <input checked="" type="checkbox"/>	เพื่อสามารถ จัดเก็บภาษีได้ ครบถ้วนตรงตาม จำนวนพื้นที่จริง	จัดเก็บภาษีได้ ครบถ้วนตรงตาม จำนวนพื้นที่จริง	๓๐๐,๐๐๐.-	๓๐๐,๐๐๐.-	๓๐๐,๐๐๐.-	๓๐๐,๐๐๐.-	จัดเก็บภาษีได้ ครบถ้วนตรงตาม จำนวนพื้นที่จริง ๑๐๐ เปอร์เซ็นต์	สามารถจัดเก็บภาษี ได้ครบถ้วนตรงตาม จำนวนพื้นที่จริง	กอง การคลัง
๑๗	โครงการจัดเก็บ ภาษีเชิงรุกบุก ถึงบ้านไต่บ้าน <input checked="" type="checkbox"/>	เพื่ออำนวยความสะดวก ให้แก่ ประชาชน	จัดเก็บภาษีเชิงรุกบุก ถึงบ้านไต่บ้าน หมู่ที่ ๑-๙	๒๐,๐๐๐.-	๒๐,๐๐๐.-	๒๐,๐๐๐.-	๒๐,๐๐๐.-	จำนวนหรือร้อยละ การจัดเก็บภาษี ได้เพิ่มขึ้น	สามารถจัดเก็บภาษี ได้ทั้งถึงทุกพื้นที่	กอง การคลัง
				๓๒๐,๐๐๐.-	๓๔๔,๐๐๐.-	๓๒๐,๐๐๐.-	๓๒๐,๐๐๐.-			

หมายเหตุ จากแผนพัฒนาสามปี พ.ศ.๒๕๖๐-๒๕๖๒ จากประชาคมหมู่บ้านปี ๒๕๕๙ จากส่วนราชการ

๗.๑ แผนงานบริหารงานทั่วไป

ที่	โครงการ	วัตถุประสงค์	เป้าหมาย (ผลผลิตของโครงการ)	งบประมาณและที่ผ่านมา				ตัวชี้วัด (KPI)	ผลที่คาดว่าจะได้รับ	หน่วยงาน รับผิดชอบ หลัก
				๒๕๖๑ (บาท)	๒๕๖๑ (บาท)	๒๕๖๓ (บาท)	๒๕๖๔ (บาท)			
๑๘	โครงการจัดจ้างเหมา ทำตู้เก็บเอกสาร <input type="checkbox"/>	เพื่อความสะดวก เรียบร้อยในการ จัดเก็บเอกสาร	จัดจ้างเหมาทำตู้เก็บ เอกสาร กว้าง ๐.๘๐ ม. ยาว ๑๐ ม. จำนวน ๑ ชุด	-	๙๐,๐๐๐.-	-	-	จำนวนพื้นที่ จัดเก็บเอกสาร เพิ่มขึ้น	สามารถค้นหา เอกสารได้สะดวก และมีความปลอดภัย	กองช่าง
๑๙	โครงการจัดจ้างเหมา ทำตู้เก็บเอกสาร <input type="checkbox"/>	เพื่อความสะดวก เรียบร้อยในการ จัดเก็บเอกสาร	จัดจ้างเหมาทำตู้เก็บ เอกสาร กว้าง ๐.๘๐ ม. ยาว ๑๐ ม. จำนวน ๑ ชุด	-	๙๐,๐๐๐.-	-	-	จำนวนพื้นที่ จัดเก็บเอกสาร เพิ่มขึ้น	สามารถค้นหา เอกสารได้สะดวก และมีความปลอดภัย	กอง การศึกษาฯ
๒๐	โครงการจัดจ้างเหมา ทำตู้เก็บเอกสาร <input type="checkbox"/>	เพื่อความสะดวก เรียบร้อยในการ จัดเก็บเอกสาร	จัดจ้างเหมาทำตู้เก็บ เอกสาร กว้าง ๐.๘๐ ม. ยาว ๑๐ ม. จำนวน ๑ ชุด	-	๙๐,๐๐๐.-	-	-	จำนวนพื้นที่ จัดเก็บเอกสาร เพิ่มขึ้น	สามารถค้นหา เอกสารได้สะดวก และมีความปลอดภัย	กอง สาธารณสุขฯ
๒๑	โครงการจัดซื้อเครื่อง เสียงสำหรับใช้ในสนาม กีฬาพร้อมติดตั้ง ☆	เพื่อใช้สำหรับสนาม กีฬาากลางตำบล นาทอน	จัดซื้อเครื่องเสียงสำหรับ ใช้ในสนามกีฬาพร้อม ติดตั้ง จำนวน ๑ เครื่อง	-	-	๒๐๐,๐๐๐.-	-	จำนวนเครื่องมือ เครื่องใช้ในการ ปฏิบัติงานเพิ่มขึ้น	สนามกีฬามีเครื่อง เสียงที่มีคุณภาพ	กอง การศึกษาฯ
				-	๑๘๐,๐๐๐.-	๒๐๐,๐๐๐.-	-			

หมายเหตุ ☆ จากแผนพัฒนาสามปี พ.ศ.๒๕๖๐-๒๕๖๒ ○ จากประชาคมหมู่บ้านปี ๒๕๕๙ □ จากส่วนราชการ

๗.๑ แผนงานบริหารงานทั่วไป

ที่	โครงการ	วัตถุประสงค์	เป้าหมาย (ผลผลิตของ โครงการ)	งบประมาณและที่ผ่านมา				ตัวชี้วัด (KPI)	ผลที่คาดว่าจะได้รับ	หน่วยงาน รับผิดชอบ หลัก
				๒๕๖๑ (บาท)	๒๕๖๒ (บาท)	๒๕๖๓ (บาท)	๒๕๖๔ (บาท)			
๒๒	จัดซื้อครุภัณฑ์ เครื่องปรับอากาศ สำหรับศูนย์พัฒนาเด็ก เล็กวังเจริญราษฎร์ หมู่ ที่ ๙ <input type="checkbox"/>	เพื่อให้อากาศสดชื่น เหมาะสมกับวัย เพื่อให้เด็กมีพัฒนา ที่ดี	จัดซื้อครุภัณฑ์ เครื่องปรับอากาศ ตามมาตรฐาน ครุภัณฑ์กระทรวง เทคโนโลยีสารสนเทศ และการสื่อสาร	-	-	๖๐,๐๐๐.-	-	จำนวนหรือร้อยละ เด็กมีพัฒนาที่ดี เหมาะสมวัย เพิ่มขึ้น	เด็กมีพัฒนาที่ดี เหมาะสมวัย ยิ่งขึ้น	กอง การศึกษาฯ
๒๓	โครงการ อบต. เคลื่อนที่ <input checked="" type="checkbox"/> เคลื่อนที่ พบประชาชนเพื่อ จัดทำแผนพัฒนา ท้องถิ่นและสนับสนุน แผนชุมชน	เพื่อไปรับฟังปัญหา และความต้องการของ ประชาชนเพื่อ นำมาจัดทำ แผนพัฒนาท้องถิ่น	อบต.เคลื่อนที่ พบประชาชนเพื่อ จัดทำแผนพัฒนา ท้องถิ่นและสนับสนุน แผนชุมชน	๕๐,๐๐๐.-	๕๐,๐๐๐.-	๕๐,๐๐๐.-	๕๐,๐๐๐.-	จำนวนหรือร้อยละ ผู้เข้าร่วมโครงการ อบต.เคลื่อนที่ฯ เพิ่มขึ้น	สามารถ แก้ปัญหาของ ประชาชนได้ ตามความต้อง ของประชาชน	สำนักปลัด
๒๔	จัดซื้อรถบรรทุก(ดีเซล) ขนาด ๑ตัน ขับเคลื่อน ๒ล้อ ๔ ประตู <input type="checkbox"/>	เพื่อเพิ่ม ประสิทธิภาพใน การทำงานให้มาก ขึ้นและสะดวก รวดเร็วขึ้น	จัดซื้อรถบรรทุก ขนาด ๑ ตัน ขับเคลื่อน ๒ล้อ ๔ ประตู แบบดับเบิ้ล แคบ จำนวน ๑ คัน	๑,๐๐๐,๐๐๐.-	-	-	-	จำนวนเครื่องมือ เครื่องใช้ในการ ปฏิบัติงานเพิ่มขึ้น	ประสิทธิภาพใน การทำงานให้ มากขึ้นและ สะดวกรวดเร็ว ขึ้น	กองช่าง
				๑,๐๕๐,๐๐๐.-	๕๐,๐๐๐.-	๑๑๐,๐๐๐.-	๕๐,๐๐๐.-			

หมายเหตุ จากแผนพัฒนาสามปี พ.ศ.๒๕๖๐-๒๕๖๒ จากประชาคมหมู่บ้านปี ๒๕๕๙ จากส่วนราชการ

๗.๑ แผนงานบริหารงานทั่วไป

ที่	โครงการ	วัตถุประสงค์	เป้าหมาย (ผลผลิตของ โครงการ)	งบประมาณและที่ผ่านมา				ตัวชี้วัด (KPI)	ผลที่คาดว่าจะได้รับ	หน่วยงาน รับผิดชอบหลัก
				๒๕๖๑ (บาท)	๒๕๖๒ (บาท)	๒๕๖๓ (บาท)	๒๕๖๔ (บาท)			
๒๕	โครงการพัฒนาศักยภาพผู้นำสตรีและผู้นำชุมชน ☆	เพื่อเพิ่มความรู้ให้แก่ผู้นำสตรีและผู้นำกลุ่มอาชีพนำไปพัฒนาตนเองและหมู่บ้าน	สตรีและผู้นำกลุ่มอาชีพจำนวน ๑๐๐ คน	๑๐๐,๐๐๐.-	๑๐๐,๐๐๐.-	๑๐๐,๐๐๐.-	๑๐๐,๐๐๐.-	จำนวนผู้เข้าร่วมโครงการมีความรู้เพิ่มขึ้น	นำความรู้ที่ได้มาพัฒนาตัวเองและหมู่บ้าน	กองสวัสดิการสังคม
๒๖	โครงการส่งเสริมความสามัคคีปรองดองของประชาชนในท้องถิ่น ○	เพื่อช่วยลดปัญหาความขัดแย้งในท้องถิ่น	ส่งเสริมปรองดองของประชาชน	-	๕๐,๐๐๐.-	-	-	ลดปัญหาความขัดแย้งในท้องถิ่นได้ร้อยละ ๘๐	สามารถช่วยลดปัญหาความขัดแย้งในท้องถิ่น	สำนักปลัด
๒๗	โครงการจัดจ้างทำซุ้มกรอบรูปเฉลิมพระเกียรติ งานซุ้มกรอบรูปเฉลิม พระเกียรติคุณ SO๑ ทั้งชุด □	เพื่อการแสดงความจงรักภักดีและน้อมรำลึกในพระมหากรุณาธิคุณ พระบาทสมเด็จพระเจ้าอยู่หัวและเพื่อความสมานฉันท์ ความสามัคคีของประชาชน	จัดจ้างทำซุ้มกรอบรูปเฉลิมพระเกียรติ งานซุ้มกรอบรูปเฉลิม พระเกียรติคุณ ไฟเบอร์กลาส SO๑ ทั้งชุด จำนวน ๑ ซุ้มที่ อบต.	-	๑๐๐,๐๐๐.-	-	-	แสดงถึงจงรักภักดีและน้อมรำลึกในพระมหากรุณาธิคุณ พระบาทสมเด็จพระเจ้าอยู่หัว ได้ ๑๐๐ เปอร์เซนต์	แสดงถึงจงรักภักดีและน้อมรำลึกในพระมหากรุณาธิคุณ พระบาทสมเด็จพระเจ้าอยู่หัว	สำนักปลัด/ทุกกอง
				๑๐๐,๐๐๐.-	๒๕๐,๐๐๐.-	๑๐๐,๐๐๐.-	๑๐๐,๐๐๐.-			

หมายเหตุ ☆ จากแผนพัฒนาสามปี พ.ศ.๒๕๖๐-๒๕๖๒

○ จากประชาคมหมู่บ้านปี ๒๕๕๙

□ จากส่วนราชการ

๗.๑ แผนงานบริหารงานทั่วไป

ที่	โครงการ	วัตถุประสงค์	เป้าหมาย (ผลผลิตของ โครงการ)	งบประมาณและที่ผ่านมา				ตัวชี้วัด (KPI)	ผลที่คาดว่าจะได้รับ	หน่วยงาน รับผิดชอบหลัก
				๒๕๖๑ (บาท)	๒๕๖๒ (บาท)	๒๕๖๓ (บาท)	๒๕๖๔ (บาท)			
๒๘	โครงการสมทบการจัด สวัสดิการชุมชน (สัจจะวัน ละบาท) ☆	เพื่อให้คนในชุมชน ได้รับสวัสดิการที่ดี	สมทบการจัด สวัสดิการชุมชน (สัจจะวันละ บาท)	๒๕๐,๐๐๐.-	๒๕๐,๐๐๐.-	๒๕๐,๐๐๐.-	๒๕๐,๐๐๐.-	ประชาชนทำ สัจจะวันละ บาทเพิ่มขึ้น ร้อยละ ๗๐	ประชาชนได้รับ สวัสดิการที่ดี	กอง สวัสดิการ สังคม
๒๙	โครงการรณรงค์ส่งเสริมให้ ประชาชนมีสวัสดิการ (สัจจะวันละบาท) ☆	เพื่อให้คนในชุมชน ได้รับสวัสดิการที่ดี	รณรงค์ส่งเสริม ให้ประชาชนมี สวัสดิการ	-	๒๕,๐๐๐.-	-	-	ประชาชนทำ สัจจะวันละ บาทเพิ่มขึ้น ร้อยละ ๗๐	ประชาชนได้รับ สวัสดิการที่ดี	กอง สวัสดิการ สังคม
๓๐	โครงการรณรงค์ส่งเสริมให้ ประชาชนในหมู่บ้านมีการ ร่วมจัดตั้งกลุ่มออมทรัพย์ □	เพื่อให้คนในชุมชน ได้มีการออมทรัพย์	ส่งเสริมให้ ประชาชนใน หมู่บ้านมีการ ร่วมจัดตั้งกลุ่ม ออมทรัพย์	-	๒๕,๐๐๐.-	-	-	จำนวน หมู่บ้านมีการ ร่วมจัดตั้งกลุ่ม ออมทรัพย์ เพิ่มขึ้น	ประชาชนมีความ มั่นคงในชีวิต	กอง สวัสดิการ สังคม
				๒๕๐,๐๐๐.-	๓๐๐,๐๐๐.-	๒๕๐,๐๐๐.-	๒๕๐,๐๐๐.-			

หมายเหตุ ☆ จากแผนพัฒนาสามปี พ.ศ.๒๕๖๐-๒๕๖๒ ○ จากประชาคมหมู่บ้านปี ๒๕๕๙ □ จากส่วนราชการ

๗.๑ แผนงานบริหารงานทั่วไป

ที่	โครงการ	วัตถุประสงค์	เป้าหมาย (ผลผลิตของ โครงการ)	งบประมาณและที่ผ่านมา				ตัวชี้วัด (KPI)	ผลที่คาดว่าจะได้รับ	หน่วยงาน รับผิดชอบหลัก
				๒๕๖๑ (บาท)	๒๕๖๒ (บาท)	๒๕๖๓ (บาท)	๒๕๖๔ (บาท)			
๓๑	โครงการแก้ไขปัญหา ประชาชนไม่มีเอกสาร สิทธิ์ที่ดิน ในตำบล ☆ นาทอน	เพื่อให้ประชาชน มีเอกสารสิทธิ์ ที่ดิน เป็นของ ตัวเอง	แก้ไขปัญหา ประชาชนไม่มี เอกสารสิทธิ์ที่ดิน ใน ตำบลนาทอน	-	๑๐๐,๐๐๐.-	-	-	จำนวนหรือร้อยละ ประชาชนมี กรรมสิทธิ์ในที่ดิน เพิ่มขึ้น	ประชาชนมีเอกสาร สิทธิ์ที่ดิน เป็นของ ตัวเอง	สำนักปลัด
๓๒	โครงการส่งเสริมการ แก้ไขปัญหาเล็กน้อย ☆ ขโมยน้อย ในตำบลนา ทอน	เพื่อลดปัญหาการ ลักเล็กขโมยน้อย	ส่งเสริมการแก้ไข ปัญหาเล็กน้อย น้อย ในตำบลนา ทอน	-	๓๐,๐๐๐.-	-	-	จำนวนหรือร้อยละ แก้ไขปัญหาเล็กน้อย ขโมยน้อย ในตำบล นาทอน เพิ่มขึ้น	สามารถช่วยลด ปัญหาการลักเล็ก ขโมยน้อย	กองช่าง
๓๓	โครงการรณรงค์ไม่ยิง ปืน จุดประทัด ใน หมู่บ้าน และในงาน ประเพณีต่างๆ ○	เพื่อให้เกิดความ สงบในชุมชน	โครงการรณรงค์ไม่ยิง ปืน จุดประทัด ใน หมู่บ้าน	-	๑๐,๐๐๐.-	-	-	จำนวนหรือร้อยละ ยิงปืน จุดประทัด ในหมู่บ้าน ลดลง	ประชาชนในชุมชน เกิดความสงบมากขึ้น	กอง สวัสดิการ สังคม
					๑๕๐,๐๐๐.-					

หมายเหตุ ☆ จากแผนพัฒนาสามปี พ.ศ.๒๕๖๐-๒๕๖๒ ○ จากประชามหมู่บ้านปี ๒๕๕๙ □ จากส่วนราชการ

๗.๑ แผนงานบริหารงานทั่วไป

ที่	โครงการ	วัตถุประสงค์	เป้าหมาย (ผลผลิตของ โครงการ)	งบประมาณและที่ผ่านมา				ตัวชี้วัด (KPI)	ผลที่คาดว่าจะได้รับ	หน่วยงาน รับผิดชอบ หลัก
				๒๕๖๑ (บาท)	๒๕๖๒ (บาท)	๒๕๖๓ (บาท)	๒๕๖๔ (บาท)			
๓๔	โครงการรณรงค์รวมพลังชุมชน ลดการซื้อสินค้าตามโฆษณาที่เกินจริง ○	เพื่อให้ประชาชนในชุมชนไม่ต้องซื้อสินค้าราคาเกินจริง	รณรงค์รวมพลังชุมชน ลดการซื้อสินค้าตามโฆษณาที่เกินจริง	-	๑๐,๐๐๐.-	-	-	จำนวนประชาชนลดการซื้อสินค้าตามโฆษณาที่เกินจริง เพิ่มขึ้น	ประชาชนในชุมชนไม่ต้องซื้อสินค้าราคาเกินจริง	กองสาธารณสุขฯ
๓๕	โครงการก่อสร้างป้ายประชาสัมพันธ์ อบต.นาทอน ☆	เพื่อให้ประชาสัมพันธ์ข่าวสารต่างๆของอบต.ชุมชนและหน่วยงานต่างๆ	ก่อสร้างป้ายประชาสัมพันธ์ อบต.จำนวน ๑ ป้ายที่ศูนย์บริการประชาชนและชุมชน	-	-	๕๐,๐๐๐.-	-	จำนวนข้อมูลข่าวสารที่ประชาชนได้รับทราบอีกช่องทางหนึ่งเพิ่มขึ้น	ประชาชนและชุมชนและรับรู้ข้อมูลข่าวสารเพิ่มขึ้นอีกช่องทางหนึ่ง	กองช่าง
๓๖	โครงการอบรมให้ความรู้ด้านข้อมูลข่าวสารของท้องถิ่นตาม พระราชบัญญัติข้อมูลข่าวสารของราชการ พ.ศ. ๒๕๔๐ แก่ประชาชนและพนักงานส่วนตำบล □	เพื่อให้ความรู้แก่ประชาชนและพนักงานส่วนตำบล เพื่อให้บริการข้อมูลข่าวสารตามที่กฎหมายกำหนด	อบรมให้ความรู้ด้านข้อมูลข่าวสารของท้องถิ่นแก่ประชาชนและพนักงานส่วนตำบล	๑๐,๐๐๐.-	๑๐,๐๐๐.-	๑๐,๐๐๐.-	๑๐,๐๐๐.-	จำนวนหรือร้อยละประชาชนและพนักงานผู้เข้าร่วมอบรมมีความรู้ด้านข้อมูลข่าวสารของราชการพ.ศ. ๒๕๔๐ เพิ่มขึ้น	ประชาชนและพนักงานผู้เข้าร่วมอบรมมีความรู้ด้านข้อมูลข่าวสารของราชการพ.ศ. ๒๕๔๐ เพิ่มขึ้น	สำนักปลัด
				๑๐,๐๐๐.-	๒๐,๐๐๐.-	๖๐,๐๐๐.-	๑๐,๐๐๐.-			

หมายเหตุ ☆ จากแผนพัฒนาท้องถิ่นสี่ปีพ.ศ.๒๕๕๙-๒๕๖๓ ○ จากประชาคมหมู่บ้านปี ๒๕๕๙ □ จากส่วนราชการ

๗.๑ แผนงานบริหารงานทั่วไป

ที่	โครงการ	วัตถุประสงค์	เป้าหมาย (ผลผลิตของ โครงการ)	งบประมาณและที่ผ่านมา				ตัวชี้วัด (KPI)	ผลที่คาดว่าจะได้รับ	หน่วยงาน รับผิดชอบ หลัก
				๒๕๖๑ (บาท)	๒๕๖๒ (บาท)	๒๕๖๓ (บาท)	๒๕๖๔ (บาท)			
๓๗	จัดซื้ออุปกรณ์จ่าย สัญญาณ Router Wifi <input type="checkbox"/>	เพื่อกระจายสัญญาณ อินเทอร์เน็ตผ่านระบบ Wifi ในสำนักงานและ เพื่อให้สอดคล้องกับการ ใช้งานที่มากขึ้น	จัดซื้ออุปกรณ์จ่าย สัญญาณ Router Wifi จำนวน ๓ เครื่อง	๑๒,๐๐๐.-	-	-	-	จ่ายสัญญาณ อินเทอร์เน็ตใน สำนักงานได้ทั่วถึง ๑๐๐ เปอร์เซ็นต์	จ่ายสัญญาณ อินเทอร์เน็ตใน สำนักงานได้ ทั่วถึงอย่างถึง	สำนักปลัด
๓๘	จัดซื้ออุปกรณ์ควบคุม การจ่ายสัญญาณ อินเทอร์เน็ตภายใน ระบบ Bandwidth <input type="checkbox"/>	เพื่อเพิ่มความเร็ว ความเร็วในการใช้งาน อินเทอร์เน็ต เพื่อให้อินเทอร์เน็ต มีความเสถียร	จัดซื้ออุปกรณ์ ควบคุม ระบบ อินเทอร์เน็ต Bandwidth จำนวน ๑ ชุด	๓๙,๐๐๐.-	-	-	-	สัญญาณอินเทอร์เน็ต มีความเร็วในการใช้ งานและมีความ เสถียรเพิ่มขึ้น	สัญญาณ อินเทอร์เน็ตมี ความเร็วในการ ใช้งานและมี ความเสถียร ยิ่งขึ้น	สำนักปลัด
				๕๑,๐๐๐.-	-	-	-			

หมายเหตุ ☆ จากแผนพัฒนาสามปี พ.ศ.๒๕๖๐-๒๕๖๒ ○ จากประชาคมหมู่บ้านปี ๒๕๕๙ □ จากส่วนราชการ

การนำแผนพัฒนาท้องถิ่นสี่ปีไปสู่การปฏิบัติ

๑. ยุทธศาสตร์การพัฒนาและแผนงาน

ที่	ยุทธศาสตร์	ด้าน	แผนงาน	หน่วยงานที่รับผิดชอบ	หน่วยสนับสนุน
๑	ยุทธศาสตร์พัฒนาการท่องเที่ยวอย่างมีคุณภาพและยั่งยืน	บริการชุมชนและสังคม	แผนงานการศาสนา วัฒนธรรมและนันทนาการ	กองการศึกษาฯ	ทุกกอง ในอบต.
๒	ยุทธศาสตร์สร้างความเข้มแข็งภาคเกษตรและระบบเศรษฐกิจให้มั่นคงอย่างยั่งยืน	การเศรษฐกิจ	แผนงานการเกษตร	สำนักปลัด	ทุกกอง ในอบต.
๓	ยุทธศาสตร์การพัฒนาโครงสร้างพื้นฐานได้มาตรฐานและเชื่อมโยงอย่างทั่วถึง	บริการชุมชนและสังคม	แผนงานเคหะและชุมชน/แผนงานสร้างความเข้มแข็งของชุมชน/แผนงานอุตสาหกรรมและการโยธา	กองช่าง	ทุกกอง ในอบต.
๔	ยุทธศาสตร์จัดการทรัพยากรธรรมชาติและสิ่งแวดล้อมสู่สังคมน่าอยู่อย่างยั่งยืน	การเศรษฐกิจ	แผนงานการเกษตร	กองสาธารณสุขฯ	ทุกกอง ในอบต.
๕	ยุทธศาสตร์การอนุรักษ์ศิลปวัฒนธรรม จารีตประเพณี และภูมิปัญญาท้องถิ่น	บริการชุมชนและสังคม	แผนงานการศาสนา วัฒนธรรมและ นันทนาการ	กองการศึกษาฯ	ทุกกอง ในอบต.
๖	ยุทธศาสตร์ พัฒนาคุณภาพชีวิตของประชาชนให้เกิดความยั่งยืน สังคมสงบสุข	-บริการชุมชนและสังคม -บริหารงานทั่วไป -การดำเนินงานอื่น	-แผนงานสร้างความเข้มแข็งของชุมชน -แผนงานการศึกษา -แผนงานสาธารณสุข -แผนงานรักษาความสงบภายใน -แผนงานงบกลาง	กองสวัสดิการสังคม/	กองการศึกษาฯ
๗	ยุทธศาสตร์บริหารจัดการองค์กรอย่างมีธรรมาภิบาล	บริหารงานทั่วไป	บริหารงานทั่วไป	สำนักปลัด	ทุกกอง ในอบต.

บัญชีครุภัณฑ์
แผนพัฒนาท้องถิ่นสี่ปี (พ.ศ.๒๕๖๑ - ๒๕๖๔)
องค์การบริหารส่วนตำบลนาทอน

ที่	แผนงาน	หมวด	ประเภท	วัตถุประสงค์	เป้าหมาย	งบประมาณและที่มา				หน่วยงาน รับผิดชอบ หลัก
						๒๕๖๑ (บาท)	๒๕๖๒ (บาท)	๒๕๖๓ (บาท)	๒๕๖๔ (บาท)	
๑	บริหารงานทั่วไป	ค่าครุภัณฑ์	ครุภัณฑ์ คอมพิวเตอร์	เพิ่มประสิทธิภาพ ในปฏิบัติราชการ	ครุภัณฑ์ เครื่อง คอมพิวเตอร์ แบบพกพา	๒๐,๐๐๐.-	-	-	-	สำนักปลัด
						๒๐,๐๐๐.-				

บัญชีสรุปโครงการพัฒนา
แผนพัฒนาท้องถิ่นสี่ปี(พ.ศ. ๒๕๖๑ -๒๕๖๔)
องค์การบริหารส่วนตำบลนาทอน อำเภอทุ่งหว้า จังหวัดสตูล

ยุทธศาสตร์	ปี ๒๕๖๑		ปี ๒๕๖๒		ปี ๒๕๖๓		ปี ๒๕๖๔		รวม ๔ ปี	
	จำนวนโครงการ	งบประมาณ (บาท)	จำนวนโครงการ	งบประมาณ (บาท)	จำนวนโครงการ	งบประมาณ (บาท)	จำนวนโครงการ	งบประมาณ (บาท)	จำนวนโครงการ	งบประมาณ (บาท)
๑.) ยุทธศาสตร์พัฒนาการ ท่องเที่ยวอย่างมีคุณภาพและยั่งยืน <u>แผนงาน</u> ๑.๑ การศาสนาวัฒนธรรมและ นันทนาการ	๕	๑๓,๑๕๓,๘๐๐.-	๑๖	๒๓,๒๔๓,๘๐๐.-	๗	๑๒,๗๑๓,๘๐๐.-	๔	๑๒,๓๖๓,๘๐๐.-	๓๒	๖๑,๔๗๔,๒๐๐.-
	๕	๑๓,๑๕๓,๘๐๐.-	๑๖	๒๓,๒๔๓,๘๐๐.-	๗	๑๒,๗๑๓,๘๐๐.-	๔	๑๒,๓๖๓,๘๐๐.-	๓๒	๖๑,๔๗๔,๒๐๐.-

ยุทธศาสตร์	ปี ๒๕๖๑		ปี ๒๕๖๒		ปี ๒๕๖๓		ปี ๒๕๖๔		รวม ๔ ปี	
	จำนวนโครงการ	งบประมาณ (บาท)	จำนวนโครงการ	งบประมาณ (บาท)	จำนวนโครงการ	งบประมาณ (บาท)	จำนวนโครงการ	งบประมาณ (บาท)	จำนวนโครงการ	งบประมาณ (บาท)
๒) ยุทธศาสตร์สร้างความเข้มแข็งภาพ เกษตรและระบบเศรษฐกิจให้มั่นคงอย่างยั่งยืน แผนงาน ๒.๑ การเกษตร	๒	๖๐,๐๐๐.-	๑๒	๓๖๐,๐๐๐.-	๒	๖๐,๐๐๐.-	๒	๖๐,๐๐๐.-	๑๘	๕๔๐,๐๐๐.-
รวม	๒	๖๐,๐๐๐.-	๑๒	๓๖๐,๐๐๐.-	๒	๖๐,๐๐๐.-	๒	๖๐,๐๐๐.-	๑๘	๕๔๐,๐๐๐.-

ยุทธศาสตร์	ปี ๒๕๖๑		ปี ๒๕๖๒		ปี ๒๕๖๓		ปี ๒๕๖๔		รวม ๔ ปี	
	จำนวนโครงการ	งบประมาณ (บาท)	จำนวนโครงการ	งบประมาณ (บาท)	จำนวนโครงการ	งบประมาณ (บาท)	จำนวนโครงการ	งบประมาณ (บาท)	จำนวนโครงการ	งบประมาณ (บาท)
๓) ยุทธศาสตร์พัฒนาโครงสร้างพื้นฐานได้มาตรฐานและเชื่อมโยงอย่างทั่วถึง										
<u>แผนงาน</u>										
๓.๑ เคหะชุมชน	๑๐	๑๓,๔๔๔,๕๐๐.-	๙๘	๑๑๐,๒๕๒,๕๐๐.-	๑๐	๓๐,๐๗๓,๕๐๐.-	๘	๒๘,๔๗๓,๕๐๐.-	๑๒๖	๑๘๒,๒๔๔,๕๐๐.-
๓.๒ สร้างความเข้มแข็งของชุมชน	-	-	๒	๑,๓๐๐,๐๐๐.-	-	-	-	-	๒	๑,๓๐๐,๐๐๐.-
๓.๓ อุตสาหกรรมและผังเมือง	๑	๕๐,๐๐๐.-	๒	๑๐๐,๐๐๐.-	๑	๕๐,๐๐๐.-	๑	๕๐,๐๐๐.-	๕	๒๕๐,๐๐๐.-
รวม	๑๑	๑๓,๔๙๔,๕๐๐.-	๑๐๒	๑๑๑,๖๕๒,๕๐๐.-	๑๑	๓๐,๑๒๓,๕๐๐.-	๙	๒๘,๕๒๓,๕๐๐.-	๑๓๓	๑๘๓,๗๙๔,๕๐๐.-

ยุทธศาสตร์	ปี ๒๕๖๑		ปี ๒๕๖๒		ปี ๒๕๖๓		ปี ๒๕๖๔		รวม ๔ ปี	
	จำนวนโครงการ	งบประมาณ (บาท)	จำนวนโครงการ	งบประมาณ (บาท)	จำนวนโครงการ	งบประมาณ (บาท)	จำนวนโครงการ	งบประมาณ (บาท)	จำนวนโครงการ	งบประมาณ (บาท)
๔) ยุทธศาสตร์ จัดการทรัพยากรธรรมชาติและสิ่งแวดล้อมสู่สังคมน่าอยู่อย่างยั่งยืน										
<u>แผนงาน</u>										
๔.๑ แผนงาน เคหะและชุมชน	๒	๑๕๐,๐๐๐.-	๔	๕๘๐,๐๐๐.-	๑	๕๐,๐๐๐.-	๑	๕๐,๐๐๐.-	๘	๘๓๐,๐๐๐.-
๔.๒ แผนงาน การเกษตร	-	-	๑๒	๖๖๐,๐๐๐.-	-	-	-	-	๑๒	๖๖๐,๐๐๐.-
รวม	๒	๑๕๐,๐๐๐.-	๑๖	๑,๒๔๐,๐๐๐.-	๑	๕๐,๐๐๐.-	๑	๕๐,๐๐๐.-	๒๐	๑,๔๙๐,๐๐๐.-

ยุทธศาสตร์	ปี ๒๕๖๑		ปี ๒๕๖๒		ปี ๒๕๖๓		ปี ๒๕๖๔		รวม ๔ ปี	
	จำนวนโครงการ	งบประมาณ (บาท)	จำนวนโครงการ	งบประมาณ (บาท)	จำนวนโครงการ	งบประมาณ (บาท)	จำนวนโครงการ	งบประมาณ (บาท)	จำนวนโครงการ	งบประมาณ (บาท)
๕. ยุทธศาสตร์ อนุรักษ์ศิลปะวัฒนธรรม จารีตประเพณี และภูมิปัญญาท้องถิ่น <u>แผนงาน</u> ๕.๑ แผนงาน ศาสนาวัฒนธรรมและนันทนาการ	๑๔	๗๓๐,๐๐๐.-	๑๔	๗๓๐,๐๐๐.-	๑๕	๗๖๐,๐๐๐.-	๑๔	๗๓๐,๐๐๐.-	๕๗	๒,๙๕๐,๐๐๐.-
รวม	๑๔	๗๓๐,๐๐๐.-	๑๔	๗๓๐,๐๐๐.-	๑๕	๗๖๐,๐๐๐.-	๑๔	๗๓๐,๐๐๐.-	๕๗	๒,๙๕๐,๐๐๐.-

ยุทธศาสตร์	ปี ๒๕๖๑		ปี ๒๕๖๒		ปี ๒๕๖๓		ปี ๒๕๖๔		รวม ๔ ปี	
	จำนวนโครงการ	งบประมาณ (บาท)	จำนวนโครงการ	งบประมาณ (บาท)	จำนวนโครงการ	งบประมาณ (บาท)	จำนวนโครงการ	งบประมาณ (บาท)	จำนวนโครงการ	งบประมาณ (บาท)
๖. ยุทธศาสตร์ พัฒนาคุณภาพชีวิตของประชาชนให้เกิดความยั่งยืน สังคมสงบสุข										
<u>แผนงาน</u>										
๖.๑ แผนงาน รักษาความสงบภายใน	๑๐	๒,๔๖๐,๐๐๐.-	๑๖	๑,๐๔๐,๐๐๐.-	๙	๔๘๐,๐๐๐.-	๙	๔๘๐,๐๐๐.-	๔๔	๔,๔๖๐,๐๐๐.-
๖.๒ แผนงานการศึกษา	๑๕	๘,๕๕๐,๐๐๐.-	๒๑	๑๒,๗๔๐,๐๐๐.-	๑๖	๘,๖๕๐,๐๐๐.-	๑๕	๘,๕๕๐,๐๐๐.-	๖๗	๓๘,๔๙๐,๐๐๐.-
๖.๓ แผนงานสาธารณสุข	๑๒	๑,๐๑๗,๕๐๐.-	๑๓	๑,๔๔๗,๕๐๐.-	๑๓	๑,๑๖๗,๕๐๐.-	๘	๑,๐๑๗,๕๐๐.-	๔๖	๔,๖๕๐,๐๐๐.-
๖.๔ แผนงานสังคมสงเคราะห์	๑๒	๘,๕๓๐,๐๐๐.-	๒๓	๙,๒๗๐,๐๐๐.-	๑๔	๘,๖๑๐,๐๐๐.-	๑๒	๘,๕๓๐,๐๐๐.-	๖๑	๓๔,๙๔๐,๐๐๐.-
๖.๕ แผนงานการศาสนาวัฒนธรรมและนันทนาการ	๑๐	๗๕๐,๐๐๐.-	๑๘	๖,๘๕๐,๐๐๐.-	๑๐	๗๕๐,๐๐๐.-	๑๐	๗๕๐,๐๐๐.-	๔๘	๙,๑๐๐,๐๐๐.-
รวม	๕๙	๒๑,๓๐๗,๕๐๐.-	๙๑	๓๑,๓๔๗,๕๐๐.-	๖๒	๑๙,๖๕๗,๕๐๐.-	๕๔	๑๙,๓๒๗,๕๐๐.-	๒๖๖	๙๑,๖๔๐,๐๐๐.-

ยุทธศาสตร์	ปี ๒๕๖๑		ปี ๒๕๖๒		ปี ๒๕๖๓		ปี ๒๕๖๔		รวม ๔ ปี	
	จำนวนโครงการ	งบประมาณ (บาท)	จำนวนโครงการ	งบประมาณ (บาท)	จำนวนโครงการ	งบประมาณ (บาท)	จำนวนโครงการ	งบประมาณ (บาท)	จำนวนโครงการ	งบประมาณ (บาท)
๗. ยุทธศาสตร์บริหารจัดการองค์กร อย่างมีธรรมาภิบาล แผนงาน แผนงานบริหารงานทั่วไป	๑๖	๓,๖๘๔,๐๐๐.-	๒๙	๓,๕๓๔,๐๐๐.-	๑๕	๑,๙๒๓,๐๐๐.-	๑๑	๑,๘๑๓,๐๐๐.-	๗๑	๑๐,๙๖๐,๐๐๐.-
รวม	๑๖	๓,๖๘๔,๐๐๐.-	๒๙	๓,๕๓๔,๐๐๐.-	๑๕	๑,๙๒๓,๐๐๐.-	๑๑	๑,๘๑๓,๐๐๐.-	๗๑	๑๐,๙๖๐,๐๐๐.-
รวมทั้งสิ้น	๙๔	๕๒,๕๗๙,๐๐๐.-	๒๘๐	๑๗๒,๑๐๗,๘๐๐.-	๑๑๓	๖๕,๒๘๗,๘๐๐.-	๙๕	๖๒,๘๖๗,๘๐๐.-	๕๙๒	๓๕๒,๘๔๘,๗๐๐.-

รายละเอียดโครงการพัฒนา

แผนพัฒนาท้องถิ่นสี่ปี (พ.ศ.๒๕๖๑ - ๒๕๖๔)
สำหรับ ประสานโครงการองค์การบริหารส่วนจังหวัด
องค์การบริหารส่วนตำบลนาทอน

ยุทธศาสตร์จังหวัดที่ ๑. พัฒนาการท่องเที่ยวอุทยานธรณีโลกเชิงนิเวศให้ได้มาตรฐานและยั่งยืน

ยุทธศาสตร์การพัฒนาของ อปท. ๑. พัฒนาการท่องเที่ยวอย่างมีคุณภาพและยั่งยืน

๑.ยุทธศาสตร์พัฒนาการท่องเที่ยวอย่างมีคุณภาพและยั่งยืน

๑.๑ แผนงาน การศาสนาวัฒนธรรมและนันทนาการ

ที่	โครงการ	วัตถุประสงค์	เป้าหมาย (ผลผลิตของ โครงการ)	งบประมาณและที่ผ่านมา				ตัวชี้วัด (KPI)	ผลลัพธ์ที่ คาดว่าจะ ได้รับ	หน่วยงาน รับผิดชอบ หลัก
				๒๕๖๑ (บาท)	๒๕๖๒ (บาท)	๒๕๖๓ (บาท)	๒๕๖๔ (บาท)			
๑	โครงการพัฒนา แหล่งท่องเที่ยว อ่าวไม้ขาว หมู่ที่ ๖	เพื่อเป็นแหล่ง ท่องเที่ยวและ อำนวยความสะดวก แก่นักท่องเที่ยว	ก่อสร้างสะพาน ศึกษาธรรมชาติ กว้าง ๑.๕ ม. ยาว ๒,๐๐๐ ม. หมู่ที่ ๖	๑๒,๐๑๓,๘๐๐.-	๑๒,๐๑๓,๘๐๐.-	๑๒,๐๑๓,๘๐๐.-	๑๒,๐๑๓,๘๐๐.-	จำนวน นักท่องเที่ยว ที่มาศึกษา ธรรมชาติ เพิ่มขึ้น	นักท่องเที่ยว มากขึ้นและ เพิ่มรายได้ แก่ชุมชน	กองช่าง/ และหน่วยงาน ที่เกี่ยวข้อง
				๑๒,๐๑๓,๘๐๐.-	๑๒,๐๑๓,๘๐๐.-	๑๒,๐๑๓,๘๐๐.-	๑๒,๐๑๓,๘๐๐.-			

รายละเอียดโครงการพัฒนา
แผนพัฒนาท้องถิ่นสี่ปี (พ.ศ.๒๕๖๑ - ๒๕๖๔)
สำหรับ ประสานโครงการพัฒนาองค์การบริหารส่วนจังหวัด
องค์การบริหารส่วนตำบลนาทอน

ยุทธศาสตร์จังหวัดที่ ๓. ยกระดับคุณภาพชีวิตของประชาชนและแก้ปัญหาสาธารณสุขอย่างยั่งยืน

ยุทธศาสตร์การพัฒนาของ อปท. ในเขตจังหวัดที่ ๓. ยุทธศาสตร์พัฒนาโครงสร้างพื้นฐานที่ทันสมัย

๓. ยุทธศาสตร์พัฒนาโครงสร้างพื้นฐานได้มาตรฐานและเชื่อมโยงอย่างทั่วถึง

๓.๑ แผนงาน เคหะชุมชน

ที่	โครงการ	วัตถุประสงค์	เป้าหมาย (ผลผลิตของ โครงการ)	งบประมาณและที่ผ่านมา				ตัวชี้วัด (KPI)	ผลลัพธ์ที่คาดว่าจะได้รับ	หน่วยงาน รับผิดชอบหลัก
				๒๕๖๑ (บาท)	๒๕๖๒ (บาท)	๒๕๖๓ (บาท)	๒๕๖๔ (บาท)			
๑	โครงการซ่อมสร้างผิวจราจรแอสฟัลติกคอนกรีต ถนน สายบ้านนาเปรีย ขนาดกว้าง ๔ ม. ยาว ๑,๐๐๐ ม. หน้า ๐.๐๕ ม. (ขอยหน้า รร. พรรษนันท์ ศึกษา) หมู่ที่ ๒	เพื่อให้ประชาชนได้มีถนนสำหรับใช้การคมนาคมได้อย่างสะดวก	ซ่อมสร้างผิวจราจรแอสฟัลติก กว้าง ๔ ม. ยาว ๑,๐๐๐ ม หน้า ๐.๐๕ ม	๒,๐๐๐,๐๐๐.-	๒,๐๐๐,๐๐๐.-	๒,๐๐๐,๐๐๐.-	๒,๐๐๐,๐๐๐.-	ความพึงพอใจร้อยละ ๘๐ ของผู้ใช้เส้นทางสัญจรไปมา	ประชาชนได้รับความสะดวกในการสัญจรยิ่งขึ้น	กองช่าง /หน่วยงานอื่นที่เกี่ยวข้อง
๒	โครงการก่อสร้าง ถนนคอนกรีต สายฝายน้ำล้นวังตง -สายคลองสะบ้า หมู่ที่ ๘ (ต่อเติม)	เพื่อให้ประชาชนมีถนนใช้ที่ได้มาตรฐาน	ก่อสร้างถนนคอนกรีต กว้าง ๔ ม. ยาว ๑,๔๐๐ ม. หน้า ๐.๑๕	๓,๖๔๐,๐๐๐.-	๓,๖๔๐,๐๐๐.-	๓,๖๔๐,๐๐๐.-	๓,๖๔๐,๐๐๐.-	ความพึงพอใจร้อยละ ๘๐ ของผู้ใช้เส้นทางสัญจรไปมา	ประชาชนได้รับความสะดวกในการสัญจรยิ่งขึ้น	กองช่าง/หน่วยงานอื่นที่เกี่ยวข้อง
				๕,๖๔๐,๐๐๐.-	๕,๖๔๐,๐๐๐.-	๕,๖๔๐,๐๐๐.-	๕,๖๔๐,๐๐๐.-			

๓. ยุทธศาสตร์พัฒนาโครงสร้างพื้นฐานได้มาตรฐานและเชื่อมโยงอย่างทั่วถึง

๓.๑ แผนงาน เคหะชุมชน

ที่	โครงการ	วัตถุประสงค์	เป้าหมาย (ผลผลิตของโครงการ)	งบประมาณและที่ผ่านมา				ตัวชี้วัด (KPI)	ผลลัพธ์ที่ คาดว่าจะได้รับ	หน่วยงาน รับผิดชอบ หลัก
				๒๕๖๑ (บาท)	๒๕๖๒ (บาท)	๒๕๖๓ (บาท)	๒๕๖๔ (บาท)			
๓	โครงการก่อสร้างถนนคอนกรีต ช่องติงมุด หมู่ที่ ๕-วังเจริญราษฎร์ หมู่ที่ ๙ (ต่อเติม)	เพื่อให้ประชาชนมีถนนใช้ที่ได้มาตรฐาน	ก่อสร้างถนนคอนกรีต กว้าง ๕ ม. ยาว ๒,๔๐๐ ม. หนา ๐.๑๕ หมู่ที่ ๙	๗,๘๔๔,๕๐๐.-	๗,๘๔๔,๕๐๐.	๗,๘๔๔,๕๐๐.-	๗,๘๔๔,๕๐๐.	ความพึงพอใจ ร้อยละ ๘๐ ของผู้ใช้เส้นทางสัญจรไปมา	ประชาชนได้รับความสะดวกในการสัญจรยิ่งขึ้น	กองช่าง/หน่วยงานอื่น
				๗,๘๔๔,๕๐๐.-	๗,๘๔๔,๕๐๐.	๗,๘๔๔,๕๐๐.-	๗,๘๔๔,๕๐๐.			

รายละเอียดโครงการพัฒนา
แผนพัฒนาท้องถิ่นสี่ปี (พ.ศ.๒๕๖๑ - ๒๕๖๔)
สำหรับ ประสานโครงการพัฒนาจังหวัดสตูล
องค์การบริหารส่วนตำบลนาทอน

แบบ ผ.๐๕

ยุทธศาสตร์จังหวัดที่ ๓. ยกกระดับคุณภาพชีวิตของประชาชนและแก้ปัญหาเสพติดอย่างยั่งยืน

ยุทธศาสตร์การพัฒนาของ อปท. ในเขตจังหวัดที่ ๓. ยุทธศาสตร์พัฒนาโครงสร้างพื้นฐานที่ทันสมัย

๓. ยุทธศาสตร์พัฒนาโครงสร้างพื้นฐานได้มาตรฐานและเชื่อมโยงอย่างทั่วถึง

๓.๑ แผนงาน เคหะและชุมชน

ที่	โครงการ	วัตถุประสงค์	เป้าหมาย (ผลผลิตของ โครงการ)	งบประมาณและที่ผ่านมา				ตัวชี้วัด (KPI)	ผลลัพธ์ที่คาดหวัง ที่จะได้รับ	หน่วยงาน รับผิดชอบ หลัก
				๒๕๖๑ (บาท)	๒๕๖๒ (บาท)	๒๕๖๓ (บาท)	๒๕๖๔ (บาท)			
๑	โครงการซ่อมสร้างผิวจราจรแอสฟัลติกคอนกรีต ถนน สายบ้านนาเปรีย ขนาดกว้าง ๔ ม. ยาว ๑,๐๐๐ ม. หน้า ๐.๐๕ ม. (ซอยหน้า รร. พรพรรณนันทศึกษา) หมู่ที่ ๒	เพื่อให้ประชาชนได้มีถนนสำหรับใช้การคมนาคมได้อย่างสะดวก	ซ่อมสร้างผิวจราจรแอสฟัลติก กว้าง ๔ ม. ยาว ๑,๐๐๐ ม หน้า ๐.๐๕ ม	๒,๐๐๐,๐๐๐.-	๒,๐๐๐,๐๐๐.-	๒,๐๐๐,๐๐๐.-	๒,๐๐๐,๐๐๐.-	ความพึงพอใจร้อยละ ๘๐ ของผู้ใช้เส้นทางสัญจรไปมา	ประชาชนได้รับความสะดวกในการสัญจรยิ่งขึ้น	กองช่าง /หน่วยงานอื่นที่เกี่ยวข้อง
๒	โครงการก่อสร้าง ถนนคอนกรีต สายฝายน้ำล้นวังตง -สายคลองสะบ้า หมู่ที่ ๘ (ต่อเติม)	เพื่อให้ประชาชนมีถนนใช้ที่ได้มาตรฐาน	ก่อสร้างถนนคอนกรีต กว้าง ๔ ม. ยาว ๑,๔๐๐ ม. หน้า ๐.๑๕	๓,๖๔๐,๐๐๐.-	๓,๖๔๐,๐๐๐.-	๓,๖๔๐,๐๐๐.-	๓,๖๔๐,๐๐๐.-	ความพึงพอใจร้อยละ ๘๐ ของผู้ใช้เส้นทางสัญจรไปมา	ประชาชนได้รับความสะดวกในการสัญจรยิ่งขึ้น	กองช่าง/หน่วยงานอื่นที่เกี่ยวข้อง
				๕,๖๔๐,๐๐๐.-	๕,๖๔๐,๐๐๐.-	๕,๖๔๐,๐๐๐.-	๕,๖๔๐,๐๐๐.-			

รายละเอียดโครงการพัฒนา
แผนพัฒนาท้องถิ่นสี่ปี (พ.ศ.๒๕๖๑ - ๒๕๖๔)
สำหรับ ประสานโครงการพัฒนาจังหวัดสตูล
องค์การบริหารส่วนตำบลนาทอน

๓. ยุทธศาสตร์พัฒนาโครงสร้างพื้นฐานได้มาตรฐานและเชื่อมโยงอย่างทั่วถึง

๓.๑ แผนงาน เคหะและชุมชน

ที่	โครงการ	วัตถุประสงค์	เป้าหมาย (ผลผลิตของ โครงการ)	งบประมาณและที่ผ่านมา				ตัวชี้วัด (KPI)	ผลลัพธ์ที่ คาดว่าจะได้รับ	หน่วยงาน รับผิดชอบ หลัก
				๒๕๖๑ (บาท)	๒๕๖๒ (บาท)	๒๕๖๓ (บาท)	๒๕๖๔ (บาท)			
๓	โครงการก่อสร้างถนนคอนกรีต ช่องติงมุด หมู่ที่ ๕-วังเจริญ ราษฎร์ หมู่ที่ ๙ (ต่อเติม)	เพื่อให้ประชาชนมีถนนใช้ที่ได้มาตรฐาน	ก่อสร้างถนนคอนกรีต กว้าง ๕ ม. ยาว ๒,๔๐๐ ม. หนา ๐.๑๕ หมู่ที่ ๙	๗,๘๔๔,๕๐๐.-	๗,๘๔๔,๕๐๐.	๗,๘๔๔,๕๐๐.-	๗,๘๔๔,๕๐๐.	ความพึงพอใจ ร้อยละ ๘๐ ของผู้ใช้เส้นทางสัญจรไปมา	ประชาชนได้รับความสะดวกในการสัญจรยิ่งขึ้น	กองช่าง/ หน่วยงานอื่น
				๗,๘๔๔,๕๐๐.-	๗,๘๔๔,๕๐๐.	๗,๘๔๔,๕๐๐.-	๗,๘๔๔,๕๐๐.			

รายละเอียดโครงการพัฒนา
แผนพัฒนาท้องถิ่นสี่ปี (พ.ศ.๒๕๖๑ - ๒๕๖๔)
สำหรับ ประสานโครงการพัฒนาจังหวัดสตูล
องค์การบริหารส่วนตำบลนาทอน

ยุทธศาสตร์จังหวัดที่ ๑. พัฒนาการท่องเที่ยวอุทยานธรณีโลกเชิงนิเวศให้ได้มาตรฐานและยั่งยืน

ยุทธศาสตร์การพัฒนาของ อปท. ๑. พัฒนาการท่องเที่ยวอย่างมีคุณภาพและยั่งยืน

๑.ยุทธศาสตร์พัฒนาการท่องเที่ยวอย่างมีคุณภาพและยั่งยืน

๑.๑ แผนงาน การศาสนาวัฒนธรรมและนันทนาการ

ที่	โครงการ	วัตถุประสงค์	เป้าหมาย (ผลผลิตของ โครงการ)	งบประมาณและที่ผ่านมา				ตัวชี้วัด (KPI)	ผลลัพธ์ที่คาดว่าจะได้รับ	หน่วยงาน รับผิดชอบ หลัก
				๒๕๖๑ (บาท)	๒๕๖๒ (บาท)	๒๕๖๓ (บาท)	๒๕๖๔ (บาท)			
๑	โครงการพัฒนา แหล่งท่องเที่ยว อ่าวไม้ขาว หมู่ที่ ๖	เพื่อเป็นแหล่ง ท่องเที่ยวและ อำนวยความสะดวก แก่นักท่องเที่ยว	ก่อสร้างสะพาน ศึกษาธรรมชาติ กว้าง ๑.๕ ม. ยาว ๒,๐๐๐ ม. หมู่ที่ ๖	๑๒,๐๑๓,๘๐๐.-	๑๒,๐๑๓,๘๐๐.-	๑๒,๐๑๓,๘๐๐.-	๑๒,๐๑๓,๘๐๐.-	จำนวน นักท่องเที่ยว ที่มาศึกษา ธรรมชาติ เพิ่มขึ้น	นักท่องเที่ยว มากขึ้นและเพิ่ม รายได้แก่ชุมชน	กองช่าง/ และ หน่วยงาน ที่เกี่ยวข้อง
				๑๒,๐๑๓,๘๐๐.-	๑๒,๐๑๓,๘๐๐.-	๑๒,๐๑๓,๘๐๐.-	๑๒,๐๑๓,๘๐๐.-			

ส่วนที่ ๕

การติดตามประเมินผล

๑. การติดตามและประเมินผลยุทธศาสตร์

แนวทางการพิจารณาการติดตามและประเมินผลแผนพัฒนาท้องถิ่นตามระเบียบกระทรวงมหาดไทยว่าด้วยการจัดทำแผนพัฒนาขององค์กรปกครองส่วนท้องถิ่น พ.ศ. ๒๕๔๘ (แก้ไขเพิ่มเติม ฉบับที่ ๒ พ.ศ. ๒๕๕๙) เป็นแบบที่กำหนดให้คณะกรรมการติดตามและประเมินผลแผนพัฒนาท้องถิ่น ดำเนินการให้คะแนนตามเกณฑ์ที่กำหนดไว้ ซึ่งเป็นส่วนหนึ่งของการติดตามและประเมินผลแผนพัฒนา โดยดำเนินการให้แล้วเสร็จภายในสามสิบวัน นับแต่วันที่ประกาศใช้งบประมาณรายจ่าย มีรายละเอียด ดังนี้

แนวทางการพิจารณาคุณภาพการติดตามผลและประเมินผลยุทธศาสตร์เพื่อสอดคล้องแผนพัฒนาท้องถิ่นสี่ปี

ประเด็นพิจารณา	คะแนน
๑. ข้อมูลสภาพทั่วไปและข้อพื้นฐานขององค์กรปกครองส่วนท้องถิ่น	๑๙
๒. การวิเคราะห์สภาพการณ์และศักยภาพ	๑๓
๓. ยุทธศาสตร์ ประกอบด้วย	๕๙.๕
๓.๑ ยุทธศาสตร์ของการปกครองส่วนท้องถิ่น	๙
๓.๒ ยุทธศาสตร์ของการปกครองส่วนท้องถิ่นในเขตจังหวัด	๙
๓.๓ ยุทธศาสตร์จังหวัด	๙
๓.๔ วิสัยทัศน์	๔.๕
๓.๕ กลยุทธ์	๔.๕
๓.๖ เป้าประสงค์ของแต่ละประเด็นยุทธศาสตร์	๔.๕
๓.๗ จุดยืนทางยุทธศาสตร์	๔.๕
๓.๘ แผนงาน	๕
๓.๙ ความเชื่อมโยงของยุทธศาสตร์ในภาพรวม	๔.๕
๓.๑๐ ผลผลิต/โครงการ	๕
รวมคะแนน	๙๑.๕

แนวทางเบื้องต้นในการให้คะแนนแนวทางการพิจารณาการติดตามและประเมินผลยุทธศาสตร์
เพื่อความสอดคล้องแผนพัฒนาท้องถิ่นสี่ปีขององค์กรปกครองส่วนท้องถิ่น

ประเด็น พิจารณา	รายละเอียดหลักเกณฑ์	คะแนน เต็ม	คะแนนที่ได้
๑. ข้อมูลสภาพ ทั่วไปและ ข้อมูลพื้นฐาน ขององค์กร ปกครองส่วน ท้องถิ่น	(๑) ข้อมูลเกี่ยวกับด้านกายภาพ เช่น ที่ตั้งของหมู่บ้าน/ชุมชน/ ตำบล ลักษณะภูมิประเทศ ลักษณะภูมิอากาศ ลักษณะของดิน ลักษณะของ แหล่งน้ำ ลักษณะของไม้/ป่าไม้ ฯลฯ ด้านการเมือง/ การปกครอง เช่น เขตการปกครอง การเลือกตั้ง ฯลฯ	๒๐ (๓)	๑๙ ๒.๕
	(๒) ข้อมูลเกี่ยวกับด้านการเมือง/การปกครอง เช่น เขตการ ปกครอง การเลือกตั้ง ฯลฯ ประชากร เช่น ข้อมูลเกี่ยวกับจำนวน ประชากร และ ช่วงอายุและจำนวนประชากร ฯลฯ	(๒)	๒
	(๓) ข้อมูลเกี่ยวกับสภาพทางสังคม เช่น การศึกษา สาธารณสุข อาชญากรรม ยาเสพติด การสังคมสงเคราะห์ ฯลฯ	(๒)	๒
	(๔) ข้อมูลเกี่ยวกับระบบบริการพื้นฐาน เช่น การคมนาคมขนส่ง การไฟฟ้า การประปา โทรศัพท์ ฯลฯ	(๒)	๒
	(๕) ข้อมูลเกี่ยวกับระบบเศรษฐกิจ เช่น การเกษตร การประมง การปศุสัตว์ การบริการ การท่องเที่ยว อุตสาหกรรม การพาณิชย์/ กลุ่มอาชีพแรงงาน ฯลฯ และเศรษฐกิจพอเพียงท้องถิ่น (ด้าน การเกษตรและแหล่งน้ำ)	(๒)	๒
	(๖) ข้อมูลเกี่ยวกับศาสนา ประเพณี วัฒนธรรม เช่น การนับถือ ศาสนา ประเพณีและงานประจำปี ภูมิปัญญาท้องถิ่น ภาษาถิ่น สินค้าพื้นเมือง และของที่ระลึก ฯลฯ และอื่นๆ	(๒)	๒
	(๗) ข้อมูลเกี่ยวกับทรัพยากรธรรมชาติ เช่น น้ำ ป่าไม้ ภูเขา คุณภาพของทรัพยากรธรรมชาติ ฯลฯ	(๒)	๑.๕
	(๘) การสำรวจและจัดเก็บข้อมูลเพื่อการจัดทำแผนพัฒนาท้องถิ่น หรือการใช้ข้อมูล จปฐ.	(๒)	๒
	(๙) การประชุมประชาคมท้องถิ่น รูปแบบ วิธีการ และการ ดำเนินการประชุมประชาคมท้องถิ่น โดยใช้กระบวนการร่วมคิด ร่วมทำร่วมตัดสินใจ ร่วมตรวจสอบ ร่วมรับประโยชน์ ร่วม แก้ปัญหา ปรึกษาหารือ แลกเปลี่ยนเรียนรู้ เพื่อแก้ปัญหาสำหรับ การพัฒนาท้องถิ่นตามอำนาจหน้าที่ขององค์กรปกครองส่วน ท้องถิ่น	(๓)	๓

ประเด็น พิจารณา	รายละเอียดหลักเกณฑ์	คะแนน เต็ม	คะแนน ที่ได้
๒. การ วิเคราะห์ สภาพการณ์ และ ศักยภาพ	(๑) การวิเคราะห์ที่ครอบคลุมความเชื่อมโยง ความสอดคล้องยุทธศาสตร์ จังหวัด ยุทธศาสตร์การพัฒนาขององค์กรปกครองส่วนท้องถิ่นในเขตจังหวัด ยุทธศาสตร์ขององค์กรปกครองส่วนท้องถิ่น นโยบายของผู้บริหารท้องถิ่น รวมถึงความเชื่อมโยงแผนยุทธศาสตร์ชาติ ๒๐ปีแผนพัฒนาเศรษฐกิจและ สังคมแห่งชาติ และ Thailand ๔.๐	๑๕ (๒)	๑๓ ๒
	(๒) การวิเคราะห์การใช้ผังเมืองรวมหรือผังเมืองเฉพาะและการบังคับใช้ ผล ของการบังคับใช้ สภาพการณ์ที่เกิดขึ้นต่อการพัฒนาท้องถิ่น	(๑)	๐.๙
	(๓) การวิเคราะห์ทางสังคม เช่น ด้านแรงงาน การศึกษา สาธารณสุข ความ ยากจน อาชญากรรม ปัญหายาเสพติด เทคโนโลยี จารีต ประเพณี วัฒนธรรม ภูมิปัญญาท้องถิ่น เป็นต้น	(๒)	๑.๙
	(๔) การวิเคราะห์ทางเศรษฐกิจ ข้อมูลด้านรายได้ครัวเรือน การส่งเสริม อาชีพ กลุ่มอาชีพ กลุ่มทางสังคม การพัฒนาอาชีพและกลุ่มต่างๆ สภาพ ทาง เศรษฐกิจและความเป็นอยู่ทั่วไป เป็นต้น	(๒)	๒
	(๕) การวิเคราะห์สิ่งแวดล้อม พื้นที่สีเขียว ธรรมชาติต่างๆ ทาง ภูมิศาสตร์ กระบวนการหรือสิ่งที่เกิดขึ้น การประดิษฐ์ที่มีผลต่อ สิ่งแวดล้อมและการ พัฒนา	(๒)	๒
	(๖) ผลการวิเคราะห์ศักยภาพเพื่อประเมินสภาพการพัฒนาใน ปัจจุบันและ โอกาสการพัฒนาในอนาคตของท้องถิ่น ด้วยเทคนิค SWOT Analysis ที่อาจ ส่งผลต่อการดำเนินงานได้แก่ S-Strength (จุดแข็ง) Weakness (จุดอ่อน) O-Opportunity (โอกาส) และ T-Threat (อุปสรรค)	(๒)	๒
	(๗) สรุปประเด็นปัญหาและความต้องการของประชาชนเชิงพื้นที่ มีการ นำเสนอปัญหา ค้นหาสาเหตุของปัญหาหรือสมมติฐานของปัญหา แนว ทางการแก้ไขปัญหาหรือวิธีการแก้ไขปัญหา การกำหนดวัตถุประสงค์ เพื่อ แก้ไขปัญหา	(๒)	๑.๘
	(๘) สรุปผลการดำเนินงานตามงบประมาณที่ได้รับ และการเบิกจ่าย งบประมาณ ในปีงบประมาณ พ.ศ. ๒๕๕๗-๒๕๖๐ เช่น สรุป สถานการณ์การ พัฒนา การตั้งงบประมาณ การเบิกจ่ายงบประมาณ การประเมินผลการนำ แผนพัฒนาท้องถิ่นไปปฏิบัติในเชิงปริมาณ และ การประเมินประสิทธิผลของ แผนพัฒนาท้องถิ่นในเชิงคุณภาพ	(๑)	๑
	(๙) ผลที่ได้รับจากการดำเนินงานในปีงบประมาณ พ.ศ. ๒๕๕๗-๒๕๖๐ เช่น ผลที่ได้รับ/ผลที่สำคัญ ผลกระทบ และสรุปปัญหาอุปสรรคการ ดำเนินงานที่ ผ่านมาและแนวทางการแก้ไข ปีงบประมาณ พ.ศ. ๒๕๕๗-๒๕๖๐	(๑)	๑

ประเด็นพิจารณา	รายละเอียดหลักเกณฑ์	คะแนนเต็ม	คะแนนที่ได้
๓ ยุทธศาสตร์	สอดคล้องกับสภาพสังคม เศรษฐกิจ สิ่งแวดล้อมของ	๖๕	๙
๓.๑ ยุทธศาสตร์ของ การปกครองส่วน ท้องถิ่น	ท้องถิ่น ประเด็น ปัญหาการพัฒนาและแนวทางการพัฒนา ที่สอดคล้องกับยุทธศาสตร์ขององค์กรปกครองส่วนท้องถิ่น และเชื่อมโยงหลักประชารัฐ แผนยุทธศาสตร์ชาติ ๒๐ ปี แผนพัฒนาเศรษฐกิจและสังคมแห่งชาติ และ Thailand ๔.๐	(๑๐)	๙
๓.๒ ยุทธศาสตร์ของ การปกครองส่วน ท้องถิ่นในเขตจังหวัด	สอดคล้องและเชื่อมโยงกับสภาพสังคม เศรษฐกิจ สิ่งแวดล้อมของ ท้องถิ่น และยุทธศาสตร์จังหวัด และ เชื่อมโยงหลักประชารัฐ แผนยุทธศาสตร์ชาติ ๒๐ ปี แผนพัฒนาเศรษฐกิจและสังคมแห่งชาติ และ Thailand ๔.๐	(๑๐)	๙.๕
๓.๓ ยุทธศาสตร์ จังหวัด	สอดคล้องกับแผนพัฒนาเศรษฐกิจและสังคมแห่งชาติ แผนการบริหาร ราชการแผ่นดิน นโยบาย/ยุทธศาสตร์ คสช. และนโยบายรัฐบาล หลักประชารัฐ แผนยุทธศาสตร์ ชาติ ๒๐ ปี และ Thailand ๔.๐	(๑๐)	๙.๕
๓.๔ วิสัยทัศน์	วิสัยทัศน์ ซึ่งมีลักษณะแสดงสถานภาพที่องค์กรปกครอง ส่วนท้องถิ่น ต้องการจะเป็นหรือบรรลุถึงอนาคตอย่าง ชัดเจน สอดคล้องกับโอกาส และศักยภาพที่เป็น ลักษณะเฉพาะขององค์กรปกครองส่วนท้องถิ่น และ สัมพันธ์กับโครงการพัฒนาท้องถิ่น	(๕)	๕
๓.๕ กลยุทธ์	แสดงให้เห็นช่องทาง วิธีการ ภารกิจหรือสิ่งที่ต้องทำตาม อำนาจหน้าที่ ขององค์กรปกครองส่วนท้องถิ่นที่จะนำไปสู่ การบรรลุวิสัยทัศน์ หรือ แสดงให้เห็นถึงความชัดเจนในสิ่ง ที่จะดำเนินการให้บรรลุวิสัยทัศน์นั้น	(๕)	๕
๓.๖ เป้าประสงค์ของ แต่ละประเด็น ยุทธศาสตร์	เป้าประสงค์ของแต่ละประเด็นกลยุทธ์มีความสอดคล้อง และสนับสนุน ต่อกกลยุทธ์ที่จะเกิดขึ้น มุ่งหมายสิ่งหนึ่งสิ่งใด ที่ชัดเจน	(๕)	๔.๕
๓.๗ จุดยืนทาง ยุทธศาสตร์ (Positioning)	ความมุ่งมั่นอันแน่วแน่ในการวางแผนพัฒนาท้องถิ่น เพื่อให้ บรรลุ วิสัยทัศน์ขององค์กรปกครองส่วนท้องถิ่น ซึ่งเกิดจาก ศักยภาพของพื้นที่ จริง ที่จะนำไปสู่ผลสำเร็จทาง ยุทธศาสตร์	(๕)	๔.๕

ประเด็นพิจารณา	รายละเอียดหลักเกณฑ์	คะแนนเต็ม	คะแนนที่ได้
๓.๘ แผนงาน	แผนงานหรือจุดมุ่งหมายเพื่อการพัฒนาในอนาคต กำหนดจุดมุ่งหมายใน เรื่องใดเรื่องหนึ่งหรือแผนงานที่เกิดจากเป้าประสงค์ ตัวชี้วัด ค่าเป้าหมาย กลยุทธ์ จุดยืนทางยุทธศาสตร์และยุทธศาสตร์ขององค์กร ปกครองส่วนท้องถิ่นที่มีความชัดเจน นำไปสู่การจัดทำโครงการพัฒนาท้องถิ่นในแผนพัฒนาท้องถิ่นสี่ปี โดยระบุแผนงานและความเชื่อมโยงดังกล่าว	(๕)	๔.๕
๓.๙ ความเชื่อมโยงของยุทธศาสตร์ในภาพรวม	ความเชื่อมโยงองค์รวมที่นำไปสู่การพัฒนาท้องถิ่นที่เกิดผลผลิต / โครงการจากแผนยุทธศาสตร์ชาติ ๒๐ ปี แผนพัฒนาเศรษฐกิจและสังคม แห่งชาติ ฉบับที่ ๑๒ Thailand ๔.๐ แผนพัฒนาภาค/แผนพัฒนากลุ่ม จังหวัด/แผนพัฒนาจังหวัด ยุทธศาสตร์การพัฒนาขององค์กรปกครอง ส่วนท้องถิ่นในเขตจังหวัดและยุทธศาสตร์ขององค์กรปกครองส่วน ท้องถิ่น	(๕)	๕
๓.๑๐ ผลผลิต/โครงการ	ผลผลิต/โครงการ เป็นผลผลิตที่เป็นชุดหรือเป็นโครงการที่เป็นชุด กลุ่ม หรืออันหนึ่งอันเดียวกัน ลักษณะเดียวกัน เป็นต้น เพื่อนำไปสู่การจัดทำ โครงการเพื่อพัฒนาท้องถิ่นในแผนพัฒนาท้องถิ่นสี่ปีอย่างถูกต้องและ ครบถ้วน	(๕)	๕

๒. การติดตามและประเมินผลโครงการ

องค์การบริหารส่วนตำบลนาทอนใช้การติดตามและประเมินผลโครงการ โดยใช้ตัวบ่งชี้ในเชิงปริมาณและคุณภาพ ตามที่จะกล่าวต่อไปในหัวข้อที่ ๓.๑ และมีหลักการประเมินผลโครงการที่สำคัญ คือ การติดตามและประเมินผลโครงการว่าบรรลุวัตถุประสงค์ที่กำหนดไว้ในโครงการทุกประการหรือไม่อย่างไร

แนวทางการพิจารณาการติดตามและประเมินผลโครงการ เพื่อความสอดคล้องแผนพัฒนาท้องถิ่น สี่ปีขององค์ปกครองส่วนท้องถิ่น

ประเด็นการพิจารณา	คะแนน
๑.การสรุปสถานการณ์การพัฒนา	๙.๕
๒.การประเมินผลการนำแผนพัฒนาท้องถิ่นสี่ปีไปปฏิบัติในเชิงปริมาณ	๙.๕
๓.การประเมินผลการนำแผนพัฒนาท้องถิ่นสี่ปีไปปฏิบัติในเชิงคุณภาพ	๙.๕
๔.แนวทางการพัฒนาและยุทธศาสตร์การพัฒนา	๙.๕
๕.โครงการพัฒนาประกอบด้วย	๕๗.๘
๕.๑ ความชัดเจนของชื่อโครงการ	๔.๘
๕.๒ กำหนดวัตถุประสงค์สอดคล้องกับโครงการ	๔.๘
๕.๓ เป้าหมาย (ผลผลิตของโครงการ) มีความชัดเจนนำไปสู่การตั้งงบประมาณได้ถูกต้อง	๔.๘
๕.๔ โครงการมีความสอดคล้องกับแผนยุทธศาสตร์ชาติ ๒๐ ปี	๕
๕.๕ เป้าหมาย (ผลผลิตของโครงการ) มีความสอดคล้องกับแผนพัฒนาเศรษฐกิจและสังคมแห่งชาติ	๕
๕.๖ โครงการมีความสอดคล้องกับ Thailand ๔.๐	๕
๕.๗ โครงการสอดคล้องกับยุทธศาสตร์จังหวัด	๕
๕.๘ โครงการแก้ไขปัญหาความยากจนหรือการเสริมสร้างให้ประเทศชาติมั่นคง มั่งคั่ง ยั่งยืน ภายใต้หลักปรัชญา	๔.๘
๕.๙ งบประมาณ มีความสอดคล้องกับเป้าหมาย (ผลผลิตของโครงการ)	๔
๕.๑๐ มีการประมาณการราคาถูกต้องตามหลักวิธีการงบประมาณ	๔.๘
๕.๑๑ มีการกำหนดตัวชี้วัด (KPI) และสอดคล้องกับวัตถุประสงค์และผลที่คาดว่าจะได้รับ	๔.๘
๕.๑๒ ผลที่คาดว่าจะได้รับ สอดคล้องกับวัตถุประสงค์	๕
รวมคะแนน	๙๕.๘๐

แนวทางการพิจารณาการติดตามและประเมินผลโครงการเพื่อความสอดคล้องแผนพัฒนาท้องถิ่นสี่ปี
ขององค์กรปกครองส่วนท้องถิ่น

ประเด็นการพิจารณา	รายละเอียดหลักเกณฑ์	คะแนนเต็ม	คะแนนที่ได้
๑. การสรุปสถานการณ์การพัฒนา	เป็นการวิเคราะห์กรอบการจัดทำยุทธศาสตร์ขององค์กรปกครองส่วนท้องถิ่น (ใช้การวิเคราะห์ SWOT Analysis/Demand (Demand Analysis)/Global Demand และ Trend ปัจจุบันและสถานการณ์การเปลี่ยนแปลงที่มีผลต่อการพัฒนา อย่างน้อยต้องประกอบด้วย การวิเคราะห์ศักยภาพด้านเศรษฐกิจ, ด้านสังคม, ด้านทรัพยากรธรรมชาติและสิ่งแวดล้อม)	๑๐	๙
๒. การประเมินผลการนำแผนพัฒนาท้องถิ่นสี่ปีไปปฏิบัติในเชิงปริมาณ	๑) การควบคุมที่มีการใช้ตัวเลขต่างๆ เพื่อนำมาใช้วัดผลในเชิงปริมาณ เช่น การวัดจำนวนโครงการ กิจกรรม งานต่างๆ ก็คือผลผลิตนั่นเองว่า เป็นไปตามที่ตั้งเป้าหมายเอาไว้หรือไม่จำนวนที่ดำเนินการจริงตามที่ได้กำหนดไว้เท่าไร จำนวนที่ไม่สามารถดำเนินการได้มีจำนวนเท่าไร สามารถอธิบายได้ตามหลักประสิทธิภาพ (Efficiency) ของการพัฒนาท้องถิ่นตามอำนาจหน้าที่ที่ได้กำหนดไว้ ๒) วิเคราะห์ผลกระทบ/สิ่งทีกระทบ (Impact) โครงการที่ดำเนินการใน เชิงปริมาณ (Quantitative)	๑๐	๙
๓. การประเมินผลการนำแผนพัฒนาท้องถิ่นสี่ปีไปปฏิบัติในเชิงคุณภาพ	๑) การประเมินประสิทธิผลของแผนพัฒนาในเชิงคุณภาพคือการนำเอาเทคนิคต่างๆ มาใช้เพื่อวัดว่าภารกิจ โครงการ กิจกรรม งานต่างๆ ที่ดำเนินการในพื้นที่นั้นๆ ตรงต่อความต้องการของประชาชนหรือไม่และเป็นไปตามอำนาจหน้าที่หรือไม่ ประชาชนพึงพอใจหรือไม่ สิ่งของ วัสดุ ครุภัณฑ์ การดำเนินการต่างๆ มีสภาพหรือลักษณะถูกต้อง คงทน ถาวร สามารถใช้งานได้ตามวัตถุประสงค์หรือไม่ ซึ่งเป็นไปตามหลักประสิทธิผล (Effectiveness) ผลการปฏิบัติราชการที่บรรลุ วัตถุประสงค์และ เป้าหมายของแผนการปฏิบัติราชการตามที่ได้รับงบประมาณมา ดำเนินการ รวมถึงสามารถเทียบเคียงกับส่วนราชการหรือหน่วยงาน ๒) วิเคราะห์ผลกระทบ/สิ่งทีกระทบ (Impact) โครงการที่ดำเนินการในเชิงคุณภาพ (Qualitative)	๑๐	๙
๔. แผนงานและยุทธศาสตร์การพัฒนา	๑) วิเคราะห์แผนงาน งาน ที่เกิดจากด้านต่างๆ มีความสอดคล้องกับยุทธศาสตร์ขององค์กรปกครองส่วนท้องถิ่นในมิติต่างๆ จนนำไปสู่การจัดทำโครงการพัฒนาท้องถิ่นโดยใช้ SWOT Analysis/Demand (Demand Analysis)/Global Demand/Trend หรือหลักการบูรณาการ (Integration) กับองค์กรปกครองส่วนท้องถิ่นที่มีพื้นที่ติดต่อกัน	๑๐	๙.๕

ประเด็นการพิจารณา	รายละเอียดหลักเกณฑ์	คะแนนเต็ม	คะแนนที่ได้
๔. แผนงานและ(ต่อ) ยุทธศาสตร์การพัฒนา	๒) วิเคราะห์แผนงาน งาน ที่เกิดจากด้านต่างๆ ที่สอดคล้องกับการแก้ไข ปัญหาความยากจน หลักประชาธิรัฐ และหลักปรัชญาเศรษฐกิจพอเพียง และโดยเฉพาะเศรษฐกิจพอเพียงท้องถิ่น (ด้านการเกษตรและแหล่งน้ำ) (Local Sufficiency Economy Plan : LSEP)	๖๐ (๕)	๕๙.๕ ๔.๕
๕. โครงการพัฒนา ๕.๑ ความชัดเจนของชื่อโครงการ	เป็นโครงการที่มีวัตถุประสงค์สนองต่อแผนยุทธศาสตร์การพัฒนาของ องค์กรปกครองส่วนท้องถิ่นและดำเนินการเพื่อให้เกิดการพัฒนาบรรลุตาม วิสัยทัศน์ขององค์กรปกครองส่วนท้องถิ่นที่กำหนดไว้ ชื่อโครงการมีความ ชัดเจน มุ่งไปเรื่องใดเรื่องหนึ่ง อ่านแล้วเข้าใจได้ว่าจะพัฒนาอะไรในอนาคต	(๕)	๕
๕.๒ กำหนด วัตถุประสงค์ สอดคล้องกับโครงการ	มีวัตถุประสงค์ชัดเจน (clear objective) โครงการต้องกำหนด วัตถุประสงค์สอดคล้องกับความเป็นมาของโครงการ สอดคล้องกับหลักการ และเหตุผล วิธีการดำเนินงานต้องสอดคล้องกับ วัตถุประสงค์ มีความ เป็นไปได้ชัดเจน มีลักษณะเฉพาะเจาะจง	(๕)	๔.๕
๕.๓ เป้าหมาย (ผลผลิตของโครงการ) มีความชัดเจนนำไปสู่การตั้งงบประมาณได้ถูกต้อง	สภาพที่อยากให้เกิดขึ้นในอนาคตเป็นทิศทางที่ต้องไปให้ถึง เป้าหมายต้อง ชัดเจน สามารถระบุจำนวนเท่าไร กลุ่มเป้าหมายคืออะไร มีผลผลิต อย่างไร กลุ่มเป้าหมาย พื้นที่ดำเนินงาน และระยะเวลาดำเนินงาน อธิบายให้ชัดเจนว่า โครงการนี้จะทำที่ไหน เริ่มต้นในช่วงเวลาใดและจบ ลงเมื่อไร ใครคือกลุ่มเป้าหมายของโครงการ หากกลุ่มเป้าหมายมีหลายกลุ่ม ให้บอกชัดเจนไปว่าใครคือกลุ่มเป้าหมายหลัก ใครคือกลุ่มเป้าหมายรอง	(๕)	๔.๘
๕.๔ โครงการมีความ สอดคล้องกับแผน ยุทธศาสตร์ ๒๐ ปี	โครงการสอดคล้องกับ (๑) ความมั่นคง (๒) การสร้าง ความสามารถในการแข่งขัน (๓) การพัฒนาและเสริมสร้าง ศักยภาพคน (๔) การสร้าง โอกาสความเสมอภาคและเท่าเทียมกันทางสังคม (๕) การสร้างการ เติบโตบนคุณภาพชีวิตที่เป็น มิตรต่อสิ่งแวดล้อม (๖) การปรับสมดุลและ พัฒนาระบบการบริหารจัดการภาครัฐ เพื่อให้เกิดความมั่นคง มั่งคั่ง ยั่งยืน	(๕)	๔.๘

ประเด็นการพิจารณา	รายละเอียดหลักเกณฑ์	คะแนนเต็ม	คะแนนที่ได้
๕.๕ เป้าหมาย (ผลผลิตของโครงการ) มีความสอดคล้องกับแผนพัฒนาเศรษฐกิจและสังคมแห่งชาติ	<p>โครงการมีความสอดคล้องกับแผนพัฒนาเศรษฐกิจและสังคมแห่งชาติ ฉบับที่ ๑๒ โดย (๑) ยึดหลักปรัชญาของเศรษฐกิจพอเพียง (๒) ยึดคนเป็นศูนย์กลางการพัฒนา (๓) ยึดวิสัยทัศน์ภายใต้ยุทธศาสตร์ชาติ ๒๐ ปี (๔) ยึดเป้าหมายอนาคตประเทศไทย ๒๕๗๙ (๕) ยึดหลักการนำไปสู่การปฏิบัติให้เกิดผลสัมฤทธิ์อย่างจริงจังใน ๕ ปีที่ต่อยอดไปสู่ผลสัมฤทธิ์ที่เป็นเป้าหมายระยะยาว ภายใต้แนวทางการพัฒนา (๑) การยกระดับ ศักยภาพการแข่งขันและการหลุดพ้นกับดักรายได้ปานกลางสู่รายได้สูง (๒) การพัฒนาศักยภาพคนตามช่วงวัยและการปฏิรูประบบเพื่อสร้างสังคมสูงวัยอย่างมีคุณภาพ (๓) การลดความเหลื่อมล้ำทางสังคม (๔) การรองรับการเชื่อมโยงภูมิภาคและความเป็นเมือง (๕) การสร้างความ เจริญเติบโตทางเศรษฐกิจและสังคมอย่างเป็นมิตรกับสิ่งแวดล้อม (๖) การบริหารราชการแผ่นดินที่มีประสิทธิภาพ</p>	(๕)	๔.๕
๕.๖ โครงการมีความสอดคล้องกับ Thailand ๔.๐	<p>โครงการมีลักษณะหรือสอดคล้องกับการปรับเปลี่ยนโครงสร้างเศรษฐกิจ ไปสู่ Value-Based Economy หรือเศรษฐกิจที่ขับเคลื่อนด้วย นวัตกรรม ทำน้อย ได้มาก เช่น (๑) เปลี่ยนจากการผลิตสินค้า โภคภัณฑ์ ไปสู่สินค้าเชิงนวัตกรรม (๒) เปลี่ยนจากการขับเคลื่อนประเทศด้วยภาคอุตสาหกรรม ไปสู่การขับเคลื่อนด้วยเทคโนโลยี ความคิดสร้างสรรค์ และนวัตกรรม (๓) เปลี่ยนจากการเน้นภาคการผลิตสินค้า ไปสู่การเน้น ภาคบริการมากขึ้น รวมถึงโครงการที่เติมเต็มด้วยวิทยาการ ความคิด สร้างสรรค์ นวัตกรรม วิทยาศาสตร์ เทคโนโลยี และการวิจัยและพัฒนา แล้วต่อยอดความได้เปรียบเชิงเปรียบเทียบ เช่น ด้านเกษตร เทคโนโลยีชีวภาพ สาธารณสุข วัฒนธรรม ฯลฯ</p>	(๕)	๔.๕

ประเด็นการพิจารณา	รายละเอียดหลักเกณฑ์	คะแนนเต็ม	คะแนนที่ได้
๕.๗ โครงการสอดคล้องกับยุทธศาสตร์จังหวัด	โครงการพัฒนาท้องถิ่นมีความสอดคล้องกับห้วงระยะเวลาของแผนพัฒนาจังหวัดที่ได้กำหนดขึ้น เพื่อขับเคลื่อนการพัฒนาท้องถิ่น เสมือนหนึ่งการขับเคลื่อนการพัฒนาจังหวัด ซึ่งไม่สามารถแยกส่วนใด ส่วนหนึ่งออกจากกันได้นอกจากนี้โครงการพัฒนาท้องถิ่นต้องเป็น โครงการเชื่อมต่อหรือเดินทางไปด้วยกันกับยุทธศาสตร์จังหวัดที่ได้ กำหนดขึ้นที่เป็นปัจจุบัน	(๕)	๔.๘
๕.๘ โครงการแก้ไข ปัญหา ความยากจน หรือการ เสริมสร้างให้ ประเทศชาติ มั่นคงมั่งคั่ง ยั่งยืน ภายใต้หลักปรัชญา	เป็นโครงการที่ดำเนินการภายใต้พื้นฐานความพอเพียงที่ประชาชน ดำเนินการเองหรือร่วมดำเนินการ เป็นโครงการต่อยอดและขยายได้ เป็นโครงการที่ประชาชนต้องการเพื่อให้เกิดความยั่งยืน ซึ่งมีลักษณะที่ จะให้ท้องถิ่นมีความมั่นคง มั่งคั่ง ยั่งยืน เป็นท้องถิ่นที่พัฒนาแล้ว ด้วย การพัฒนาตามปรัชญาเศรษฐกิจพอเพียง และเศรษฐกิจพอเพียงท้องถิ่น (ด้านการเกษตรและแหล่งน้ำ) (LSEP)	(๕)	๔.๕
๕.๙ งบประมาณ มีความ สอดคล้องกับ เป้าหมาย (ผลผลิตของโครงการ)	งบประมาณโครงการพัฒนาจะต้องคำนึงถึงหลักสำคัญ ๕ ประการในการ จัดทำโครงการได้แก่ (๑) ความประหยัด (Economy) (๒) ความมี ประสิทธิภาพ (Efficiency) (๓) ความมี ประสิทธิภาพ (Effectiveness) (๔) ความยุติธรรม (Equity) (๕) ความโปร่งใส (Transparency)	(๕)	๔
๕.๑๐ มีการประมาณการราคาถูกต้องตามหลัก วิธีการงบประมาณ	การประมาณการราคาเพื่อการพัฒนาต้องให้สอดคล้องกับโครงการ ถูกต้องตามหลักวิชาการทางช่าง หลักของราคากลางราคากลางท้องถิ่น มีความโปร่งใสในการกำหนดราคาและตรวจสอบได้ในเชิงประจักษ์ มีความคลาดเคลื่อนไม่มากกว่าหรือไม่ต่ำกว่าร้อยละห้าของการนำไปตั้ง งบประมาณรายจ่ายในข้อบัญญัติ/เทศบัญญัติ เงินสะสม หรือรายจ่ายพัฒนาที่ปรากฏในรูปแบบอื่นๆ	(๕)	๔
๕.๑๑ มีการ กำหนดตัวชี้วัด (KPI) และ สอดคล้องกับ วัตถุประสงค์ และผลที่คาดว่าจะได้รับ	มีการกำหนดดัชนีชี้วัดผลงาน (Key Performance Indicator : KPI) ที่ สามารถวัดได้ (measurable) ใช้บอกประสิทธิผล (effectiveness) ใช้บอกประสิทธิภาพ (efficiency) ได้ เช่น การกำหนดความพึงพอใจ การกำหนดร้อยละ การกำหนดอันเกิดจากผลของวัตถุประสงค์ที่เกิดที่สิ่ง ที่ได้รับ (การคาดการณ์ คาดว่าจะได้รับ)	(๕)	๔.๘

ประเด็นการพิจารณา	รายละเอียดหลักเกณฑ์	คะแนนเต็ม	คะแนนที่ได้
๕.๑๒ ผลที่คาดว่าจะได้รับสอดคล้องกับวัตถุประสงค์	ผลที่ได้รับเป็นสิ่งที่เกิดขึ้นได้จริงจากการดำเนินการตามโครงการพัฒนา ซึ่งสอดคล้องกับวัตถุประสงค์ที่ตั้งไว้ การได้ผลหรือผลที่เกิดขึ้นจะต้อง เท่ากับวัตถุประสงค์หรือมากกว่าวัตถุประสงค์ ซึ่งการเขียนวัตถุประสงค์ ควรคำนึงถึง (๑) ความเป็นไปได้และมีความเฉพาะเจาะจง ในการ ดำเนินงานตามโครงการ (๒) วัดและประเมินผลระดับของความสำเร็จได้ (๓) ระบุสิ่งที่ต้องการดำเนินงานอย่างชัดเจนและเฉพาะเจาะจงมากที่สุด และสามารถปฏิบัติได้ (๔) เป็นเหตุเป็นผล สอดคล้องกับความเป็นจริง (๕) ส่งผลต่อการบ่งบอกเวลาได้	(๕)	๔.๘

๓. สรุปผลการพัฒนาท้องถิ่นในภาพรวม

๓.๑ การวัดผลในเชิงปริมาณและเชิงคุณภาพ

โดยใช้แบบสำหรับติดตามและประเมินผลเชิงปริมาณและคุณภาพ

- (๑) แบบตัวบ่งชี้การปฏิบัติงาน (Performance Indicators)
- (๒) แบบบัตรคะแนน(Scorecard Model) หรือ Scorecard Model ของ Kaplan & Norton
- (๓) แบบมุ่งวัดผลสัมฤทธิ์ (Result Framework Model (RF))
- (๔) แบบเชิงเหตุผล(Logical Model)
- (๕) แบบวัดกระบวนการปฏิบัติงาน(Process Performance Measurement System (PPMS))
- (๖) แบบการประเมินโดยใช้วิธีการแก้ปัญหาหรือเรียนรู้จากปัญหาที่เกิดขึ้น หรือ Problem-Solving

Method

- (๗) แบบการประเมินแบบมีส่วนร่วม (Participatory Method)
- (๘) แบบการประเมินผลกระทบ (Impact Evaluation)
- (๙) แบบการประเมินความเสี่ยง (Risk Assessment Model)
- (๑๐)แบบประเมินตนเอง (Self-Assessment Model)
- (๑๑) แบบอื่นๆ ที่องค์กรปกครองส่วนท้องถิ่นกำหนดขึ้น ทั้งนี้ต้องอยู่ภายใต้กรอบข้อ (๑) –(๑๐) หรือเป็นแบบผสมก็ได้

เชิงปริมาณ (Quantity) เชิงคุณภาพ (Quality) ผลที่ได้จริงๆคืออะไร ค่าใช้จ่าย (Cost) เวลา (Time) เป็นไปตามที่กำหนดไว้หรือไม่

ประชาชนได้ประโยชน์อย่างไรหรือราชการได้ประโยชน์อย่างไร

วัดผลนั้นได้หรือไม่ หรือวัดได้เท่าไร (Key Performance Indicator : KPIs)

ผลกระทบ (Impact)

๔. ข้อเสนอแนะในการจัดทำแผนพัฒนาท้องถิ่นในอนาคต

๔.๑ ผลกระทบนำไปสู่อนาคต (เช่น จะทำ สนับสนุน ส่งเสริม ป้องกัน อย่างไร เป็นต้น)

ในทฤษฎีทางวิชาการการจัดการ ซึ่งว่า องค์กรต่างๆไม่ว่าจะเป็นองค์กรภาครัฐหรือองค์กรภาคเอกชน จะพัฒนา เติบโตและอยู่รอดได้ต้องมีการปรับตัวให้เข้ากับการเปลี่ยนแปลงของสภาพแวดล้อมภายนอก ๔ ประการ (PEST) ตลอดเวลา ซึ่งประกอบไปด้วย

- ๑) สิ่งแวดล้อมด้านการเมือง(Political Environment)
- ๒) สิ่งแวดล้อมด้านเศรษฐกิจ (Economic Environment)
- ๓) สิ่งแวดล้อมด้านสังคม (Social Environment) และ
- ๔) สิ่งแวดล้อมด้านวิทยาการใหม่ๆ (Technology)

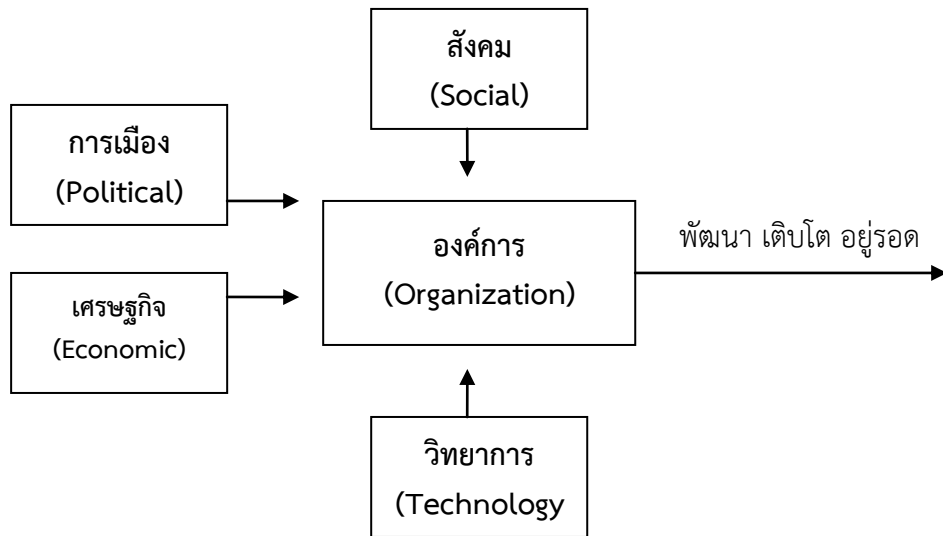

จากแผนภาพ องค์กรบริหารส่วนตำบลมีฐานะเป็นองค์กรภาครัฐองค์กรหนึ่ง จึงมีความจำเป็นที่จะต้องมีความสามารถในการปรับตัวให้เข้ากับการเปลี่ยนแปลงของสิ่งแวดล้อมต่างๆ ๔ ประการดังที่กล่าวมาแล้ว เพื่อให้องค์กรพัฒนา เติบโตและอยู่รอดต่อไปได้ วิสัยทัศน์ในการปฏิบัติงานในองค์กรปกครองส่วนท้องถิ่นต้องวิเคราะห์ตามสิ่งแวดล้อมที่จะเปลี่ยนแปลงไปทั้ง ๔ ประการ ดังนี้

๑) การปรับตัวให้เข้ากับการเมือง(Political Environment) ที่เปลี่ยนแปลง

หากกล่าวถึงการปกครองของไทยในปัจจุบัน อาจแบ่งระดับการเมืองออกได้เป็น ๒ ระดับ ได้แก่ การเมืองระดับชาติ และการเมืองระดับท้องถิ่น การเมืองระดับชาติ ได้แก่ การเมืองระดับรัฐบาลสมาชิกสภาผู้แทนราษฎร สมาชิกวุฒิสภา ในส่วนของการเมืองระดับท้องถิ่นนั้นยังสามารถแบ่งแยกย่อยออกได้เป็นหลายประเภท เช่น การเมืองของ อบจ. เทศบาล หรือ อบต. หรือแม้กระทั่งการเมืองในระดับหมู่บ้านที่จะต้องมีการเลือกตั้งผู้ใหญ่บ้านโดยราษฎรในหมู่บ้านนั้นๆ เป็นต้น

ในสภาพข้อเท็จจริงปัจจุบันและผลงานวิจัยต่างๆที่เกี่ยวข้องต่างชี้ว่าการเมืองในระดับชาติ ยังมีอิทธิพลต่อการเมืองในระดับท้องถิ่นอยู่หลายประการ เช่น การเลือกตั้งในระดับท้องถิ่นต้องอาศัยภาพลักษณ์ของ

พรรคการเมืองระดับชาติเพื่อช่วยในการหาเสียง การให้เงินอุดหนุนเฉพาะกิจจากส่วนกลางมายังองค์กรปกครองส่วนท้องถิ่นโดยเลือกให้เฉพาะท้องถิ่นที่เป็นพรรคพวกเดียวกันกับราชการส่วนกลาง เป็นต้น

ในอนาคต อำนาจหน้าที่และบทบาทของนักการเมืองท้องถิ่นและข้าราชการท้องถิ่นจะเป็นอย่างไร นั้น ส่วนหนึ่งก็ขึ้นอยู่กับสิ่งแวดล้อมทางการเมืองโดยเฉพาะอย่างยิ่งอิทธิพลจากการเมืองระดับชาติซึ่งถ่ายทอดออกมาเป็นนโยบายของรัฐที่มีต่อ อบต. ซึ่งมักสลับสับเปลี่ยนกันเป็น ๒ กรณี กล่าวคือ การรวมอำนาจการปกครอง (Centralization) หรือ การกระจายอำนาจการปกครอง (Decentralization) ดังนั้น ผู้ที่จะปฏิบัติงานใน อบต.

จึงจำเป็นที่จะต้องทราบความเคลื่อนไหวของนโยบายรัฐอยู่ตลอดเวลา เพื่อบริหารจัดการ อปท.ให้เข้ากับสภาวการณ์ดังกล่าวที่เปลี่ยนแปลงอยู่ตลอดเวลา

ในส่วนของปัจจัยการเมืองระดับท้องถิ่นด้วยกันเองนั้น ทุกฝ่ายที่เกี่ยวข้องจะต้องเข้าใจบทบาทหน้าที่ของตนเอง ซึ่งโดยหลักการแล้วการตัดสินใจกำหนดนโยบายควรเป็นหน้าที่ของฝ่ายการเมืองท้องถิ่น ทุกฝ่ายควรต้องรู้ความเคลื่อนไหวและการเปลี่ยนแปลงของการเมืองท้องถิ่นในทุกระดับทั้งระดับ อบจ. เทศบาล อบต.และระดับหมู่บ้าน เพราะการเมืองท้องถิ่นเหล่านี้มีความเชื่อมโยงสัมพันธ์กันและจะต้องมีผลกระทบต่อ อปท.ไม่ทางตรงก็ทางอ้อม ข้าราชการท้องถิ่นควรพยายามปรับข้อเท็จจริงในท้องถิ่นให้เข้ากับระเบียบกฎหมายของรัฐ ซึ่งในบางครั้งระเบียบกฎหมายอาจไม่เหมาะสมกับสภาพปัญหาและความต้องการของคนในท้องถิ่นก็ต้องเป็นหน้าที่ของข้าราชการท้องถิ่น ที่จะประยุกต์ใช้กฎหมาย ให้สามารถใช้ได้จริงตามสภาพและบริบทแวดล้อมของท้องถิ่นนั้นๆ จึงจะได้ชื่อว่า เป็นนักบริหารการเปลี่ยนแปลง(Change Agent) อย่างแท้จริง

๒) การปรับตัวเข้ากับเศรษฐกิจ (Economic Environment) ที่เปลี่ยนแปลง

เมื่อสภาพเศรษฐกิจโดยรวมของประเทศไม่ดี ทำให้ประชาชนยากจนเพิ่มขึ้นเป็นสาเหตุของปัญหาอื่นๆที่กระทบต่อ อปท.ตามมา ไม่ว่าจะเป็นปัญหายาเสพติด ปัญหาโสเภณีเด็ก ปัญหาประชาชนเรียกร้องในสิ่งที่สามารถแก้ไขเฉพาะหน้ามากกว่าสิ่งที่แก้ไขปัญหาได้อย่างยั่งยืน เช่น ต้องการผ้าห่มกันหนาวฟรี เสื้อกันหนาวฟรี และของฟรีอื่นๆจาก อปท. เป็นต้น ซึ่งสวนทางกับระเบียบกฎหมายและการตรวจสอบอย่างเข้มข้นของสำนักงานตรวจเงินแผ่นดิน ที่พยายามจำกัดขอบเขตการตัดสินใจขององค์กรปกครองส่วนท้องถิ่นในเรื่องของการแจกของให้แก่ราษฎร

อีกปัญหาหนึ่งประชาชนอาจขาดการมีส่วนร่วมทางการเมืองกับ อปท. เพราะต้องเอาเวลาไปทำงานหาเงินเพื่อปากท้องของตนเองก่อนหรือบางครั้งอาจมีส่วนร่วมแค่การรับเงินแล้วไปลงคะแนนเสียงเลือกตั้ง รวมตลอดถึงปัญหาความยากจนของประชาชนจะสร้างความเข้มแข็งให้กับนโยบายประชานิยมไปโดยปริยายซึ่งอาจส่งผลกระทบต่อในทางลบในระยะยาว โดยเฉพาะอย่างยิ่งเป็นการส่งเสริมลักษณะนิสัยการพึ่งพิงรัฐอยู่ตลอดเวลาของประชาชน เป็นต้น

ดังนั้น การสร้างกระบวนทัศน์ (Paradigm) ทางความคิดให้แก่ประชาชนตามหลัก “ตนเป็นที่พึ่งแห่งตน” และ “ปรัชญาเศรษฐกิจพอเพียง” ควรเป็นสิ่งสำคัญที่นักบริหารงาน อปท. ควรให้ความสนใจที่จะส่งเสริมและพัฒนาในประเด็นนี้

๓) การปรับตัวเข้ากับสังคม (Social Environment) ที่เปลี่ยนแปลง

ชุมชนแต่ละชุมชนมีสภาพทางสังคมและวัฒนธรรมที่แตกต่างกัน ดังนั้น การปฏิบัติงานในแต่ละพื้นที่ก็ต้องเผชิญกับสภาพทางสังคมและวัฒนธรรมที่แตกต่างกัน เช่น บางพื้นที่อาจเป็นสังคมของคนพุทธ บางพื้นที่อาจเป็นสังคมของคนคริสต์หรืออิสลาม บางพื้นที่เป็นสังคมปฐมภูมิ (ชุมชนชนบท) บางพื้นที่เป็นสังคมทฤษฎีภูมิ (ชุมชนในเมือง) บางพื้นที่ประชาชนให้ความร่วมมือกับกิจกรรมของ อปท.เป็นอย่างดี บางพื้นที่ประชาชนขาดความร่วมมือ บางพื้นที่อาจเป็นสังคมที่ประกอบด้วยชนเผ่าต่างๆมากมาย เป็นต้น

สภาพของสังคมไทยมักเป็นสังคมอุปถัมภ์ ผู้บริหารท้องถิ่นอาจมีแนวโน้มที่จะตัดสินใจกำหนดนโยบายไปตอบสนองต่อกลุ่มญาติพี่น้องของตน กลุ่มอื่นที่แพ้การเลือกตั้งเมื่อไม่ได้รับการตอบสนองก็หาทางโจมตี ก่อให้เกิดความขัดแย้งที่รุนแรงขึ้นในสังคมท้องถิ่นมากกว่าในอดีต ดังนั้น บุคลากรใน อบต. จึงจำเป็นที่จะต้องเข้าใจผลกระทบที่มาจากสาเหตุการกระจายอำนาจสู่ท้องถิ่นที่ส่งผลโดยตรงต่อความสามัคคีในสังคมท้องถิ่นยุคปัจจุบัน ต้องมีความสามารถบริหารงานบนความขัดแย้งในสังคม เพราะคงไม่มีสังคมใดในประเทศไทยที่จะมีคนที่ชอบสิ่งที่เหมือนกันได้หมด การปฏิบัติงานทุกอย่างย่อมมีการเห็นด้วย ไม่เห็นด้วย ต่อต้าน และไม่ต่อต้าน อยู่คู่กับสังคมประชาธิปไตยเสมอสำคัญเพียงแต่ว่าจะสามารถลดระดับหรือแก้ไขความขัดแย้งที่รุนแรงนั้นได้อย่างไร

๔) การปรับตัวเข้ากับวิทยาการใหม่ๆ (Technology) ที่เปลี่ยนแปลง

ในปัจจุบันกรมส่งเสริมการปกครองท้องถิ่นมีนโยบายส่งเสริมการพัฒนาบุคลากรโดยการฝึกอบรมอยู่เป็นประจำ เช่น การฝึกอบรมการใช้คอมพิวเตอร์โปรแกรมต่างๆ การฝึกอบรมการจัดทำเว็บไซต์องค์กร เป็นต้น ประกอบกับกรมส่งเสริมฯ มีเว็บไซต์เผยแพร่ข้อมูลข่าวสารต่างๆ ที่จำเป็นและเกี่ยวข้องกับการปฏิบัติงานของ อปท. ที่ปรับปรุงให้ทันสมัยอยู่ทุกวัน เช่น การเผยแพร่หนังสือสั่งการต่างๆ ผ่านช่องทางการสารบรรณอิเล็กทรอนิกส์ เป็นต้น หากพนักงานท้องถิ่นให้ความสำคัญในการอ่านหนังสือสั่งการของกรมส่งเสริมฯ ทางอินเทอร์เน็ตอยู่เป็นประจำ ก็จะสามารถนำซึ่งการบริหารงานที่มีประสิทธิภาพและไม่ขัดต่อระเบียบ กฎหมาย หนังสือสั่งการที่เปลี่ยนแปลงไปอยู่ตลอดเวลา

๔.๒ ข้อสังเกต ข้อเสนอแนะ ผลจากการพัฒนา (รวมถึงองค์ประกอบสำคัญของข้อมูลเพื่อนำไปสู่ข้อเสนอแนะ เป็นต้น)

องค์การบริหารส่วนตำบลนาทอน มีข้อสังเกต ข้อเสนอแนะ ผลจากการพัฒนา โดยอิงการคาดการณ์การพัฒนาต่างๆ อยู่ภายใต้สิ่งแวดล้อมภายนอกต่างๆ ดังต่อไปนี้

๑) การเปลี่ยนแปลงในประเทศที่จะส่งผลกระทบต่อ อบต.

- รัฐธรรมนูญฉบับใหม่จะส่งผลกระทบต่อองค์กรปกครองส่วนท้องถิ่นอย่างไร
- แนวโน้มการยกฐานะจาก อบต. เป็นเทศบาลทั่วประเทศ
- แนวโน้มการควบรวมองค์กรปกครองส่วนท้องถิ่น
- การเพิ่มขึ้นหรือลดลงของการจัดสรรเงินงบประมาณให้ อบต.

๒) การเปลี่ยนแปลงในระดับภูมิภาคที่จะส่งผลกระทบต่อ อบต.

AEC หรือ Asean Economics Community คือการรวมตัวของชาติในอาเซียน ๑๐ ประเทศ โดยมี ไทย พม่า ลาว เวียดนาม มาเลเซีย สิงคโปร์ อินโดนีเซีย ฟิลิปปินส์ กัมพูชา บรูไน เพื่อที่จะให้มีผลประโยชน์ทางเศรษฐกิจร่วมกัน จะมีรูปแบบคล้ายๆ กลุ่ม Euro Zone นั่นเอง จะทำให้มีผลประโยชน์อำนาจต่อรองต่างๆ กับคู่ค้าได้มากขึ้น และการนำเข้า ส่งออกของชาติในอาเซียนก็จะเสรี ยกเว้นสินค้าบางชนิดที่แต่ละประเทศอาจจะขอไว้ไม่ลดภาษีนำเข้า (เรียกว่าสินค้าอ่อนไหว) Asean จะรวมตัวเป็น ประชาคมเศรษฐกิจอาเซียน และมีผลเป็นรูปธรรม ณ วันที่ ๓๑ ธันวาคม ๒๕๕๘ ณ วันนั้นจะทำให้ภูมิภาคนี้เปลี่ยนแปลงไปอย่างมากโดย AEC Blueprint (แบบพิมพ์เขียว) หรือ **แนวทางที่จะให้ AEC เป็นไปคือ**

๑. การเป็นตลาดและฐานการผลิตเดียวกัน
๒. การเป็นภูมิภาคที่มีขีดความสามารถในการแข่งขันสูง
๓. การเป็นภูมิภาคที่มีการพัฒนาทางเศรษฐกิจที่เท่าเทียมกัน
๔. การเป็นภูมิภาคที่มีการบูรณาการเข้ากับเศรษฐกิจโลก

การเปิดพื้นที่ประชาคมอาเซียนในปี ๒๕๕๘ เป็นการสร้างกระแสตื่นตัวให้แก่หลายประเทศในการเปิดเสรีด้าน เศรษฐกิจ การเมือง วัฒนธรรมและการศึกษาซึ่งเป็นความท้าทายต่อการเร่งรัดพัฒนาประเทศให้สอดคล้องกับการแปรเปลี่ยนของกระแสสังคมโลก เพราะฉะนั้นการที่จะพัฒนาชุมชนท้องถิ่นจะต้องเริ่มจากฐานวัฒนธรรมชุมชน ซึ่งเป็นปรากฏการณ์ที่แข็งแกร่งที่สุดของชาวบ้าน เป็นพลังผลักดันการพัฒนาชุมชนที่สำคัญที่สุดเพราะเป็นสิ่งที่ประชาชน สร้าง ขึ้นมาเอง และในแง่วิธีการพัฒนา จะต้องทำให้ชาวบ้านมีจิตสำนึกที่แจ่มชัดในวัฒนธรรมของเขา ปัญหาชนของชาวบ้าน ทำให้ชาวบ้านตื่นและรับรู้ รู้เอกลักษณ์และคุณค่าของตัวเอง ค้นพบจิตสำนึกอิสระของชุมชน เห็นคุณค่าของการรวมตัวเป็นชุมชน และชาวซึ่งในประวัติการต่อสู้ร่วมกันตลอดมา เห็นภัยของการครอบงำของวัฒนธรรม แปลกปลอมจากภายนอกเพื่อการก้าวทันและผลักดัน ชุมชนท้องถิ่นอย่างมีทิศทาง

จากการที่กระแสวัฒนธรรมที่มีรากฐานอยู่ที่ทุนนิยมตะวันตกได้แพร่ขยายไปทั่ว โลก ส่งผลกระทบในการเข้าไปมีอิทธิพลครอบงำหรือเผชิญหน้ากับวัฒนธรรมท้องถิ่นต่าง ๆ และกระแสการเปลี่ยนแปลงของโลกาภิวัตน์ก็ถ้าโถมเข้ามาทำลายประวัติศาสตร์ ขนบธรรมเนียมประเพณีดั้งเดิม ค่านิยมและความเชื่อที่ยึดถือกันมานาน ความเปลี่ยนแปลงนี้จะเปิดประตูให้นวัตกรรมรุกเข้ามาในชีวิต จึงเป็นเรื่องยากที่จะจับทิศทางของการเปลี่ยนแปลงด้านวิถีชีวิตและวัฒนธรรมว่าจะไปทางไหน เพราะอัตราเร่งของการเปลี่ยนแปลงมีพลังมากพอที่จะเคลื่อนไหวว่าทิศทางของวัฒนธรรมจะไปทางใด นอกจากนี้การเผชิญหน้ากับโลกาภิวัตน์จึงจำเป็นต้องใช้จินตนาการและความคิด สร้างสรรค์มากกว่าความถูกต้องของหลักวิชาหรือทฤษฎีต่างๆ และวัฒนธรรมการเคลื่อนไหวเปลี่ยนแปลงอยู่ตลอดเวลาไม่หยุดนิ่ง

แต่ก่อนที่มันจะพัฒนาการไปสู่ความเจริญและความเสื่อม สังคมเปิดกว้างมักจะอยู่รอดด้วยการเรียนรู้ และปรับตัวให้เข้ากับการเปลี่ยนแปลง เกิดความคิด ความเชื่อ ความซับซ้อน ความขัดแย้ง ทั้งหมดจะเชื่อมโยงเข้ากับวิถีชีวิต ในขณะที่เทคโนโลยีก็ได้แสดงศักยภาพในการสื่อสารที่บ่งบอกถึงความทันสมัย ความสะดวกรวดเร็ว จากที่กล่าวมาทำให้เห็นว่าภาพของพื้นที่ตามแนวชายแดนอาจจะต้องสูญเสีย วัฒนธรรมดั้งเดิมไปและเริ่มสร้างวัฒนธรรมใหม่ขึ้นมาเพื่อการขยายโอกาสในการ สร้างสรรค์สู่การรองรับประชาคมอาเซียนให้แก่ชุมชนท้องถิ่นได้เกิดการรับและเรียนรู้

เพราะฉะนั้น การที่จะพัฒนาชุมชนท้องถิ่นจะต้องเริ่มจากฐานวัฒนธรรมชุมชนซึ่งเป็นปรากฏที่แข็งแกร่ง ที่สุดของชาวบ้าน เป็นพลังผลักดันการพัฒนาชุมชนที่สำคัญที่สุดเพราะเป็นสิ่งที่ประชาชนสร้าง ขึ้นมาเอง และในแง่วิธีการพัฒนา จะต้องทำให้ชาวบ้านมีจิตสำนึกที่แจ่มชัดในวัฒนธรรมของเขา ปัญญาชนของชาวบ้าน ทำให้ชาวบ้านตื่นและรับรู้ รู้เอกลักษณ์และคุณค่าของตัวเอง ค้นพบจิตสำนึกอิสระของชุมชน เห็นคุณค่าของการรวมตัวเป็นชุมชน และชาวซึ่งในประวัติการต่อสู้ร่วมกันตลอดมา

