

แผนพัฒนาสามปี  
องค์การบริหารส่วนตำบลนาทอน  
(พ.ศ. ๒๕๕๘ - ๒๕๖๐)



องค์การบริหารส่วนตำบลนาทอน  
อำเภอทุ่งหว้า จังหวัดสตูล

สำนักปลัดฯ

งานนโยบายและแผน

โทร/โทรสาร ๐๗๔-๗๗๓-๗๒๕

[www.natorn.go.th](http://www.natorn.go.th)

## คำนำ

ด้วยกระทรวงมหาดไทย ได้ออกระเบียบกระทรวงมหาดไทย ว่าด้วยการจัดทำแผนพัฒนาขององค์กรปกครองส่วนท้องถิ่น พ.ศ. ๒๕๕๘ เพื่อให้องค์กรปกครองส่วนท้องถิ่นถือปฏิบัติ และใช้ในการวางแผนพัฒนาขององค์กรปกครองส่วนท้องถิ่นเอง อันเป็นการเตรียมความพร้อม ในการรองรับการถ่ายโอนภารกิจให้แก่องค์กรปกครองส่วนท้องถิ่นที่จะมีเพิ่มมากขึ้นในอนาคต

เพื่อให้การวางแผนพัฒนา ขององค์การบริหารส่วนตำบลนาทอน เป็นไปตามแนวทางปฏิบัติของระเบียบดังกล่าว องค์การบริหารส่วนตำบลนาทอน จึงแต่งตั้งคณะกรรมการที่เกี่ยวข้องกับการจัดทำแผนพัฒนาและการติดตามประเมินผลแผนพัฒนาขององค์การบริหารส่วนตำบลนาทอนขึ้น ได้แก่ คณะกรรมการพัฒนา คณะกรรมการสนับสนุนการจัดทำแผนพัฒนา และคณะกรรมการติดตามและประเมินผลแผนพัฒนาองค์การบริหารส่วนตำบลนาทอนซึ่งคณะกรรมการพัฒนาและคณะกรรมการสนับสนุนการจัดทำแผนพัฒนา ก็ได้ดำเนินการจัดทำแผนพัฒนาสามปี โดยผ่านการระดมปัญหา และความต้องการของประชาชนในท้องถิ่น ด้วยกระบวนการผ่านเวทีประชาคมของหมู่บ้าน ตลอดจนหน่วยงานต่าง ๆ ที่เกี่ยวข้อง นำมาวิเคราะห์แล้วกำหนดยุทธศาสตร์ และแนวทางการพัฒนาขององค์การบริหารส่วนตำบลนาทอนระยะ ๓ ปี (พ.ศ.๒๕๕๘-๒๕๖๐) ขึ้น เพื่อใช้เป็นกรอบและแนวทางในการพัฒนาองค์การบริหารส่วนตำบลนาทอน ให้เป็นไปในทิศทางที่ต้องการต่อไป จะเป็นการแปลงแผนยุทธศาสตร์การพัฒนาไปสู่การปฏิบัติ จากนั้น คณะกรรมการติดตามและประเมินผลแผนพัฒนา จะได้ติดตามและประเมินผลการนำแผนพัฒนา ขององค์การบริหารส่วนตำบลนาทอนไปสู่การปฏิบัติ ว่าบรรลุวัตถุประสงค์และเป้าหมายของแผนพัฒนาสามปีหรือไม่

องค์การบริหารส่วนตำบลนาทอนขอขอบคุณทุกฝ่าย ที่เกี่ยวข้องกับการจัดทำแผนพัฒนาสามปี (พ.ศ. ๒๕๕๘-๒๕๖๐) ฉบับนี้ และหวังเป็นอย่างยิ่งว่าแผนพัฒนาสามปี (พ.ศ.๒๕๕๘-๒๕๖๐) ฉบับนี้จะเป็นแนวทางในการพัฒนาชุมชนตำบลนาทอน ต่อไป



(นายสมยศ ฤทธิธรรมนาถ)

นายกองค์การบริหารส่วนตำบลนาทอน

## สารบัญ

หน้า

ส่วนที่ ๑ บทนำ.....	๑-๓
- ลักษณะของแผนพัฒนาสามปี	
- วัตถุประสงค์ของการจัดทำแผนพัฒนาสามปี	
- ขั้นตอนในการจัดทำแผนพัฒนาสามปี	
- ประโยชน์ของการจัดทำแผนพัฒนาสามปี	
ส่วนที่ ๒ สภาพทั่วไปและข้อมูลพื้นฐานที่สำคัญขององค์กรปกครองส่วนท้องถิ่น.....	๔-๓๔
ส่วนที่ ๓ สรุปผลการพัฒนาท้องถิ่นในปีที่ผ่านมา.....	๓๕-๔๘
- การสรุปสถานการณ์พัฒนา (จุดแข็ง จุดอ่อน โอกาส และอุปสรรค)	
- การประเมินผลการนำแผนพัฒนาไปปฏิบัติในเชิงปริมาณ	
- การประเมินประสิทธิผลของแผนพัฒนาในเชิงคุณภาพ	
ส่วนที่ ๔ ยุทธศาสตร์และแนวทางการพัฒนาในช่วงสามปี	๔๙-๕๗
- วิสัยทัศน์ พันธกิจ เป้าหมาย เป้าประสงค์ที่ต้องการพัฒนา ยุทธศาสตร์และแนวทางการพัฒนา	
- แผนที่ยุทธศาสตร์	
ส่วนที่ ๕ การนำแผนพัฒนาสามปีไปสู่การปฏิบัติ	
บัญชีโครงการพัฒนา	
๑. ยุทธศาสตร์การพัฒนาโครงสร้างพื้นฐานที่ทันสมัย	๕๘-๗๕
๒. ยุทธศาสตร์การท่องเที่ยวเชิงนิเวศและการท่องเที่ยวที่ประทับใจ	๗๖-๗๙
๓. ยุทธศาสตร์การเกษตรที่ยั่งยืน	๘๐-๘๑
๔. ยุทธศาสตร์การส่งเสริมและการอนุรักษ์ทรัพยากรและสิ่งแวดล้อมให้ยั่งยืน	๘๒-๘๕
๕. ยุทธศาสตร์การกีฬาเพื่อความเป็นเลิศและเพื่อนันทนาการ	๘๖-๘๙
๖. ยุทธศาสตร์การอนุรักษ์และการพัฒนาศิลปวัฒนธรรมจารีตประเพณี และภูมิปัญญาท้องถิ่น๙๐-๙๕	
๗. ยุทธศาสตร์การพัฒนาทรัพยากรมนุษย์และสังคม	๙๖-๑๐๐
๘. ยุทธศาสตร์การลงทุน การพาณิชย์และเศรษฐกิจ	๑๐๑-๑๐๑
๙. ยุทธศาสตร์เมืองสงบสุข	๑๐๒-๑๐๕
๑๐. ยุทธศาสตร์การบริหารจัดการที่ดี	๑๐๖-๑๐๓
บัญชีประสานโครงการพัฒนา	๑๐๔
บัญชีสรุปโครงการ	๑๐๕-๑๐๔
ภาพผนวก ก รูปแผนที่ตามแผนพัฒนาท้องถิ่น	
ข การประเมินคุณภาพของแผน	

ส่วนที่ ๑  
บทนำ

## ส่วนที่ ๑

### บทนำ

#### แนวความคิด

##### ๑.๑ ลักษณะของแผนพัฒนาสามปี

ตามระเบียบกระทรวงมหาดไทย ว่าด้วยการจัดทำแผนพัฒนาขององค์กรปกครองส่วนท้องถิ่น พ.ศ. ๒๕๔๘ กำหนดให้องค์กรปกครองส่วนท้องถิ่น จะต้องดำเนินการวางแผนยุทธศาสตร์ การพัฒนาหรือแผนพัฒนาสามปีอันมีลักษณะเป็นการกำหนดนโยบาย แนวทาง แผนงาน โครงการพัฒนา หรือแก้ไขปัญหาของหน่วยงานบริหารส่วนราชการส่วนท้องถิ่นนั้น ให้สอดคล้องกับนโยบายและแนวทางตามแผนพัฒนาเศรษฐกิจและสังคมแห่งชาติ แผนพัฒนาจังหวัด และแผนพัฒนาอำเภอ ทั้งในด้านเนื้อหาและขั้นตอน ระยะเวลาดำเนินการ โดยการจัดทำแผนยุทธศาสตร์การพัฒนา จะต้องดำเนินการให้แล้วเสร็จก่อนแผนพัฒนาสามปี องค์ประกอบประกอบด้วยลักษณะของแผน วัตถุประสงค์ ขั้นตอนในการจัดทำแผนพัฒนาสามปีและประโยชน์ของการพัฒนาแผนสามปี โดยนำเสนอ ดังนี้

แผนพัฒนาสามปีเป็นแผนพัฒนาเศรษฐกิจและสังคมขององค์กรปกครองส่วนท้องถิ่นที่สอดคล้องกับแผนยุทธศาสตร์การพัฒนา อันมีลักษณะเป็นการกำหนดรายละเอียดแผนงาน/โครงการพัฒนาที่จัดทำขึ้นสำหรับปีงบประมาณแต่ละปี ซึ่งมีความต่อเนื่องและเป็นแผนก้าวหน้า ครอบคลุมระยะเวลาสามปีโดยมีการทบทวนเพื่อปรับปรุงเป็นประจำทุกปี และเป็นยุทธศาสตร์แนวทางการพัฒนาขององค์กรปกครองส่วนท้องถิ่น ซึ่งแสดงถึงวิสัยทัศน์ พันธกิจ และจุดมุ่งหมายเพื่อการพัฒนาในอนาคตและเป็นแผนพัฒนาแบบหมุนเวียนที่มีการทบทวนเพื่อปรับปรุงเป็นประจำทุกปี เป็นการแปลงแผนยุทธศาสตร์การพัฒนาไปสู่การปฏิบัติ โดยมีหลักคิดที่ว่าภายใต้ยุทธศาสตร์การพัฒนาหนึ่ง ๆ จะมีแนวทางการพัฒนาได้มากกว่าหนึ่งแนวทาง และภายใต้การพัฒนาหนึ่ง จะมีโครงการกิจกรรมได้มากกว่าหนึ่งโครงการกิจกรรม ที่จะต้องนำมาดำเนินการเพื่อให้บรรลุวัตถุประสงค์และเป้าหมายที่ต้องการในยุทธศาสตร์การพัฒนา ซึ่งมีผลต่อวัตถุประสงค์ เป้าหมาย จุดมุ่งหมายการพัฒนาอย่างยั่งยืนและวิสัยทัศน์ในที่สุด

นอกจากนั้น แผนพัฒนาสามปี เป็นแผนที่มีความสัมพันธ์ใกล้ชิดกับงบประมาณรายจ่ายประจำปี กล่าวคือองค์กรปกครองส่วนท้องถิ่นใช้การวางแผนพัฒนาเป็นเครื่องมือในการจัดทำงบประมาณรายจ่ายประจำปี โดยนำโครงการ/กิจกรรมจากแผนพัฒนาสามปี ในปีที่จะจัดทำงบประมาณรายจ่ายประจำปีไปจัดทำงบประมาณเพื่อให้กระบวนการจัดทำงบประมาณเป็นไปด้วยความรอบคอบและผ่านกระบวนการมีส่วนร่วมของประชาชนหรือแผนชุมชนมาจัดทำงบประมาณรายจ่ายประจำปีต่อไป

## ๑.๒ วัตถุประสงค์ของการจัดทำแผนพัฒนาสามปี

๑. เพื่อเป็นกรอบกำหนดทิศทางการพัฒนาท้องถิ่น
๒. เพื่อเป็นการเตรียมโครงการแผนงานต่าง ๆ ให้อยู่ในลักษณะที่พร้อมจะบรรจุในเอกสารงบประมาณประจำปี
๓. เพื่อแสดงความสัมพันธ์และเชื่อมโยงระหว่างแผนพัฒนาสามปี ยุทธศาสตร์และการทำงบประมาณรายจ่ายประจำปี
๔. แผนพัฒนาจะต้องสอดคล้องกับแผนพัฒนาระดับต่าง ๆ เป็นยุทธศาสตร์และต้องเป็นความต้องการของประชาคม
๕. เพื่อแสดงจุดหมายและแนวทางการพัฒนาของปีนั้น ๆ ทั้งสามปีว่าเป็นอย่างไรโดยต้องสอดคล้องและสามารถสนองตอบต่อแนวทางการพัฒนาตามแผนยุทธศาสตร์การพัฒนา

## ๑.๓ ขั้นตอนในการจัดทำแผนพัฒนาสามปีขององค์กรปกครองส่วนท้องถิ่น

การจัดทำแผนพัฒนาสามปีขององค์กรปกครองส่วนท้องถิ่น เป็นการจัดทำแผนที่ถอดออกมาจากแผนยุทธศาสตร์การพัฒนาเพื่อกำหนดกลยุทธ์การพัฒนา เป้าประสงค์และโครงการ/กิจกรรมการพัฒนาดังกล่าว สอดคล้องกับยุทธศาสตร์การพัฒนา ตามพันธกิจ ที่ตอบวิสัยทัศน์ขององค์กรปกครองส่วนท้องถิ่นที่กำหนดไว้ และเพื่อตอบสนองต่อความต้องการและแก้ปัญหาให้กับประชาชนในมิติของพื้นที่

การจัดทำแผนพัฒนาสามปีขององค์กรปกครองส่วนท้องถิ่นมีขั้นตอนในการจัดทำดังนี้

**ขั้นตอนที่ ๑** คณะกรรมการพัฒนาท้องถิ่นร่วมกับคณะผู้บริหารท้องถิ่นจัดประชุมประชาคมท้องถิ่นพร้อมส่วนราชการและรัฐวิสาหกิจที่เกี่ยวข้องรวมถึงองค์กรภาคประชาชน และภาคธุรกิจเอกชน บูรณาการความร่วมมือของทุกภาคส่วน สร้างการมีส่วนร่วมของประชาชนในท้องถิ่น เพื่อแจ้งแนวทางการพัฒนาท้องถิ่น และรับทราบปัญหา ความต้องการประชาชน หากมีการประชุมประชาคมที่จัดขึ้นโดยการส่งเสริม สนับสนุนจากองค์กรปกครองส่วนท้องถิ่นที่บูรณาการ ทุกภาคส่วน เพื่อดำเนินการจัดทำแผนพัฒนาหมู่บ้านในกรณีหมู่บ้านหรือดำเนินการจัดทำแผนชุมชนในชุมชนเพื่อให้ได้มา ซึ่งข้อมูลปัญหาความต้องการของประชาชนในหมู่บ้าน ชุมชน ตำบลแล้วองค์กรปกครองส่วนท้องถิ่นอาจไม่จำเป็นต้องดำเนินการจัดประชุมประชาคมให้เกิดความซ้ำซ้อนก็ได้ และให้คณะกรรมการพัฒนาท้องถิ่นนำแผนพัฒนาหมู่บ้าน แผนชุมชน ที่ได้จากการจัดประชุมประชาคมมาประกอบในการพิจารณาดำเนินการจัดทำแผนพัฒนาท้องถิ่นให้สอดคล้องกับความต้องการและแก้ปัญหาของประชาชนในท้องถิ่นได้ ให้สำนัก/กอง/ส่วนที่มีหน้าที่ในการพัฒนาชุมชน ส่งเสริม สนับสนุนการมีส่วนร่วมของประชาชนในท้องถิ่นในการจัดทำ ทบทวนและปรับปรุงแผนชุมชน แผนพัฒนาหมู่บ้าน โดยดำเนินการให้ครบทุกชุมชน หมู่บ้าน และนำแผนชุมชน แผนพัฒนาหมู่บ้านมาเป็นส่วนประกอบในการจัดทำแผนพัฒนาท้องถิ่น

**ขั้นตอนที่ ๒** สำนัก/กอง/ส่วนที่มีหน้าที่จัดทำแผนทำหน้าที่รวบรวมข้อมูลที่ได้พร้อมข้อมูลจากสำนัก/กอง/ส่วนอื่น ๆ และนำข้อมูลที่ได้มาทำการวิเคราะห์เพื่อเสนอคณะกรรมการพัฒนาท้องถิ่น พิจารณาส่งให้คณะกรรมการสนับสนุนการจัดทำแผนพัฒนาท้องถิ่นยกร่างแผนพัฒนาท้องถิ่น

**ขั้นตอนที่ ๓** คณะกรรมการสนับสนุนการจัดทำแผนพัฒนาท้องถิ่น จัดทำร่างแผนพัฒนาสามปีขององค์กรปกครองส่วนท้องถิ่น และบัญชีโครงการพัฒนาที่ต้องประสานกับองค์การบริหารส่วนจังหวัดที่จะเสนอ คณะกรรมการประสานแผนพัฒนาท้องถิ่นระดับอำเภอ เพื่อประสานแผนพัฒนาขององค์กรปกครองส่วนท้องถิ่น เสนอคณะกรรมการพัฒนาท้องถิ่น เพื่อพิจารณาให้ความเห็นชอบ

**ขั้นตอนที่ ๔** คณะกรรมการพัฒนาท้องถิ่นพิจารณาให้ความเห็นชอบร่างแผนพัฒนาสามปีขององค์กรปกครองส่วนท้องถิ่นและบัญชีโครงการพัฒนาที่ต้องประสานกับองค์การบริหารส่วนจังหวัดแล้วนำเสนอนายกองค์กรปกครองส่วนท้องถิ่น

**ขั้นตอนที่ ๕** ผู้บริหารท้องถิ่นพิจารณาอนุมัติร่างแผนพัฒนาสามปีขององค์กรปกครองส่วนท้องถิ่น และประกาศใช้แผนพัฒนาสามปีขององค์กรปกครองส่วนท้องถิ่น และเสนอบัญชีโครงการพัฒนาที่ต้องประสานกับองค์การบริหารส่วนจังหวัดให้คณะกรรมการประสานแผนพัฒนาท้องถิ่นระดับอำเภอเพื่อประสานแผนพัฒนาสามปีขององค์กรปกครองส่วนท้องถิ่นกับแผนพัฒนาองค์การบริหารส่วนจังหวัด

สำหรับกรณีองค์การบริหารส่วนตำบล ให้นายกองค์การบริหารส่วนตำบลเสนอร่างแผนพัฒนาสามปีขององค์การบริหารส่วนตำบลต่อสภาองค์การบริหารส่วนตำบล เพื่อให้ความเห็นชอบก่อน แล้วนายกองค์การบริหารส่วนตำบลจึงพิจารณาอนุมัติและประกาศใช้แผนพัฒนาสามปีขององค์การบริหารส่วนตำบลต่อไป

#### **๑.๔ ประโยชน์ของแผนพัฒนาสามปี**

เป็นเครื่องมือที่ช่วยให้องค์กรปกครองส่วนท้องถิ่น ได้พิจารณาอย่างรอบคอบให้เห็นถึงความเชื่อมโยงระหว่างแนวทางการดำเนินงานต่างๆที่อาจมีความเชื่อมโยง และส่งผลทั้งในเชิงสนับสนุนและเป็นอุปสรรคต่อกัน เพื่อให้้องค์กรปกครองส่วนท้องถิ่นนำมาตัดสินใจ กำหนดแนวทางการดำเนินงาน และนำทรัพยากรที่มีอยู่ในท้องถิ่นมาใช้อย่างคุ้มค่า และมีประสิทธิภาพเพื่อให้เกิดประโยชน์สาธารณะสูงสุด การวางแผนพัฒนาสามปีสามารถดำเนินการพัฒนา ให้บรรลุวัตถุประสงค์ เป้าหมาย อย่างมีประสิทธิภาพ และประหยัดเวลา บุคลากร วัสดุอุปกรณ์ และงบประมาณ เพราะได้วางแผนใช้ทรัพยากรทุกๆ ด้านไว้ก่อนแล้ว และเป็นการตอบสนองความต้องการของประชาชนอย่างแท้จริง

## ส่วนที่ ๒

สภาพทั่วไปและข้อมูลพื้นฐานที่สำคัญ  
ขององค์กรปกครองส่วนท้องถิ่น



## สภาพทั่วไปและข้อมูลพื้นฐานที่สำคัญขององค์การบริหารส่วนตำบลนาทอน

องค์การบริหารส่วนตำบลนาทอน ตั้งอยู่ทางทิศใต้ของอำเภอทุ่งหว้า ห่างจากตัวอำเภอทุ่งหว้า ๑๓ กิโลเมตร อยู่ทางทิศเหนือของจังหวัดสตูล ระยะทาง ๖๒ กิโลเมตร ๒.๑ ข้อมูลทั่วไป

### ๒.๑.๑ สภาพทางภูมิศาสตร์

ที่ตั้ง ที่ทำการองค์การบริหารส่วนตำบลนาทอน  
องค์การบริหารส่วนตำบลนาทอนตั้งอยู่บนพื้นที่ของ หมู่ที่ ๙ ตำบลนาทอน อำเภอทุ่งหว้า จังหวัดสตูล ตั้งอยู่ห่างจากที่ว่าการอำเภอทุ่งหว้าประมาณ ๑๓ กิโลเมตร

เนื้อที่

องค์การบริหารส่วนตำบลนาทอน มีเนื้อที่โดยประมาณ ๓๒,๐๙๑.๕๖ ไร่ หรือ ๕๑.๓๔ ตารางกิโลเมตร

ลักษณะภูมิประเทศ

สภาพพื้นที่ของ องค์การบริหารส่วนตำบลนาทอน ประกอบด้วย เทือกเขาที่ราบสูงและที่ราบลุ่มน้ำทะเลท่วมถึง โดยทางทิศเหนือ ทิศตะวันตกและทิศใต้ของตำบล มีสภาพเป็นที่ราบลุ่มน้ำทะเลท่วมถึง ประกอบด้วยป่าชายเลนตลอดแนว ทางทิศตะวันออกของตำบล มีเทือกเขาทอดตัวแนวยาวจากเหนือจรดใต้ ซึ่งมียอดเขาสูงประมาณ ๒๗๘ เมตร จากระดับน้ำทะเล พื้นที่ตอนกลางของตำบลเป็นที่ราบสูง ที่ราบลุ่ม และที่ราบเชิงเขา

ลักษณะภูมิอากาศ

ตำบลนาทอน อยู่ในเขตภูมิอากาศแบบร้อนชื้น มีฝนตกชุกเกือบตลอดทั้งปี แบ่งออกเป็น ๒ ฤดูกาล คือ ฤดูร้อน ประมาณเดือนมกราคม – เมษายน ฤดูฝน ประมาณเดือนพฤษภาคม - ธันวาคม

อาณาเขต

ทิศเหนือ ติดกับ ตำบลทุ่งหว้า อำเภอทุ่งหว้า จังหวัดสตูล

ทิศใต้ ติดกับ ตำบลกำแพง อำเภอละงู จังหวัดสตูล

ทิศตะวันออก ติดกับ ตำบลป่าแก่บ่อหิน อำเภอทุ่งหว้า จังหวัดสตูล

ทิศตะวันตก ติดกับ ตำบลทุ่งบุหลังและตำบลขนคลาน อำเภอทุ่งหว้า จังหวัดสตูล

เขตการปกครอง

องค์การบริหารส่วนตำบลนาทอน มีเขตการปกครองครอบคลุม ๙ หมู่บ้าน จำนวนหมู่บ้านในเขตองค์การบริหารส่วนตำบลเต็มทุกหมู่บ้าน ได้แก่

หมู่ที่	ชื่อ-สกุล ผู้ใหญ่บ้าน/กำนัน	จำนวนประชากร			จำนวนครัวเรือน
		ชาย	หญิง	รวม	
๑	นายเชิดศักดิ์ หมื่นหา	๓๘๖	๔๒๖	๘๑๒	๒๑๘
๒	นายล้อมชัย จิโสภา	๓๖๐	๓๗๗	๗๓๗	๒๖๑
๓	นายพจน์ สุขลิ้ม	๕๔๖	๕๕๘	๑,๑๐๔	๓๐๔
๔	นายสมจิต เวชสิทธิ์	๓๘๗	๓๘๘	๗๗๕	๒๑๕
๕	นายวิรัตน์ รักษาไพบี	๓๗๘	๓๖๑	๗๓๙	๒๓๘
๖	นายวิสูตร ประกอบ	๓๒๘	๓๓๗	๖๖๕	๑๘๗
๗	นายสมบัติ หลีละเลย	๕๑๙	๕๑๙	๑,๐๓๘	๒๖๑
๘	นายกลิ่น บัวสาย	๓๑๖	๒๙๕	๖๑๑	๑๘๒
๙	นายประพันธ์ ยูลสา	๓๐๑	๓๐๗	๖๐๘	๒๐๑
รวม		๓,๕๒๑	๓,๕๖๘	๗,๐๘๙	๒,๐๖๗

ที่มา : สำนักบริหารการทะเบียนกรมการปกครอง เดือนมีนาคม ๒๕๕๗

จำนวนประชากรจำแนกตามศาสนา แต่ละหมู่บ้าน ประจำปี ๒๕๕๗

ศาสนา	เพศ				รวม(คน)	
	ชาย(คน)	%	หญิง(คน)	%	รวม(คน)	%
พุทธ	๖๐๗	๒๔.๗๕	๖๐๔	๒๓.๗๔	๑,๒๑๑	๒๔.๒๓
คริสต์	-	-	-	-	-	-
อิสลาม	๑,๘๔๖	๗๕.๒๕	๑,๙๔๐	๗๖.๒๖	๓,๗๘๖	๗๕.๗๗
ซิกข์	-	-	-	-	-	-
ฮินดู	-	-	-	-	-	-
อื่นๆ	-	-	-	-	-	-
รวม	๒,๔๕๓	๑๐๐.๐๐	๒,๕๔๔	๑๐๐.๐๐	๔,๙๙๗	๑๐๐.๐๐

ที่มา: ข้อมูล จปฐ. อำเภอทุ่งหว้า ปี ๒๕๕๗

ข้อมูลความจำเป็นพื้นฐาน ระดับตำบล ปี ๒๕๕๗ จำแนกตามช่วงอายุแบบสากล

ช่วงอายุ	เพศชาย		เพศหญิง		รวม	
	คน	ร้อยละ	คน	ร้อยละ	คน	ร้อยละ
๑๐๑ ปีขึ้นไป	๑	๐.๐๔	๑	๐.๐๔	๒	๐.๐๔
๙๖-๑๐๐ ปี	-	-	๒	๐.๐๘	๒	๐.๐๔
๙๑-๙๕ ปี	๓	๐.๐๒	๑	๐.๐๔	๔	๐.๐๘
๘๖-๙๐ ปี	๑๕	๐.๖๑	๑๑	๐.๔๓	๒๖	๐.๕๒
๘๑-๘๕ ปี	๑๙	๐.๗๗	๒๘	๐.๑๐	๓๗	๐.๙๔
๗๖-๘๐ ปี	๓๓	๑.๓๕	๔๙	๑.๙๓	๘๒	๑.๖๔
๗๑-๗๕ ปี	๕๓	๒.๑๖	๕๐	๑.๙๗	๑๐๓	๒.๐๖
๖๖-๗๐ ปี	๖๕	๒.๖๕	๖๔	๒.๕๒	๑๒๙	๒.๕๘
๖๑-๖๕ ปี	๙๘	๔.๐๐	๑๑๐	๔.๓๒	๒๐๘	๔.๑๖
๕๖-๖๐ ปี	๑๐๓	๕.๓๐	๑๐๙	๔.๒๘	๓๒๒	๔.๗๘
๕๑-๕๕ ปี	๑๘๐	๗.๓๔	๑๘๔	๗.๒๓	๓๖๔	๗.๒๘
๔๖-๕๐ ปี	๒๒๗	๙.๒๕	๒๑๘	๘.๕๗	๔๔๕	๘.๙๑
๔๑-๔๕ ปี	๒๐๒	๘.๒๓	๒๕๐	๙.๘๓	๔๕๒	๙.๐๕
๓๖-๔๐ ปี	๒๒๙	๙.๓๔	๒๓๓	๙.๑๖	๔๖๒	๙.๒๕
๓๑-๓๕ ปี	๒๐๒	๘.๒๓	๒๐๔	๘.๐๒	๔๐๖	๘.๑๒
๒๖-๓๐ ปี	๑๘๒	๗.๔๒	๒๐๐	๗.๘๖	๓๘๒	๗.๖๔
๒๑-๒๕ ปี	๑๖๖	๖.๗๗	๑๖๑	๖.๓๓	๓๒๗	๖.๕๔
๑๖-๒๐ ปี	๑๗๔	๗.๐๙	๑๘๓	๗.๑๙	๓๕๗	๗.๑๔
๑๑-๑๕ ปี	๑๙๑	๗.๗๙	๒๐๔	๘.๐๒	๓๙๕	๗.๙๐

๖-๑๐ ปี ๑-๕ ปี น้อยกว่า ๑ ปี	๑๖๑ ๑๗๗ ๕	๖.๕๖ ๔.๗๗ ๐.๒๐	๑๗๓ ๑๐๒ ๗	๖.๘๐ ๔.๐๑ ๐.๒๘	๓๓๔ ๒๑๘ ๑๒	๖.๖๘ ๔.๓๘ ๐.๒๔
รวม	๑,๖๗๔	๑๐๐.๐๐	๑,๗๓๔	๑๐๐.๐๐	๓,๔๐๘	๑๐๐.๐๐

ที่มา: ข้อมูล จปฐ. อ.ทุ่งหว้า จ.สตูล จำแนกตามช่วงอายุ ปี ๒๕๕๗

## จำนวนประชากรจำแนกตามระดับการศึกษา

ระดับการศึกษา	เพศ				รวม(คน)	
	ชาย(คน)	%	หญิง(คน)	%	รวม(คน)	%
ไม่เคยศึกษา	๑๒๐	๔.๘๙	๑๑๙	๔.๖๘	๒๓๙	๔.๗๘
อนุบาล/ศูนย์เด็กเล็ก	๙๐	๓.๖๗	๙๐	๓.๕๔	๑๘๐	๓.๖๐
ต่ำกว่าชั้นประถมศึกษา	๑๒๓	๕.๐๑	๑๓๘	๕.๔๒	๒๖๑	๕.๒๒
จบชั้นประถมศึกษา (ป.๔ ป.๗ ป.๖)	๑,๑๕๙	๔๗.๒	๑๑๗๔	๔๖.๑๕	๒๓๓๓	๔๖.๖๙
มัธยมศึกษาตอนต้น (มศ.๑-๓ ม.๑-๓)	๓๔๗	๑๔.๑๕	๓๕๗	๑๔.๐๓	๗๐๔	๑๔.๐๙
มัธยมศึกษาตอนปลาย (มศ.๔-๕ ม.๔-๖ ปวช.)	๓๙๙	๑๖.๒๗	๓๗๕	๑๔.๗๔	๗๗๔	๑๕.๔๙
อนุปริญญาหรือเทียบเท่า	๓๕	๑.๔๓	๔๑	๑.๖๑	๗๖	๑.๕๒
ปริญญาตรีหรือเทียบเท่า	๑๗๙	๗.๑๗	๒๔๔	๙.๕๙	๔๒๐	๘.๔๑
สูงกว่าปริญญาตรี	๔	๐.๑๖	๖	๐.๒๔	๑๐	๐.๒๐
<b>รวม</b>	<b>๒,๔๕๓</b>	<b>๑๐๐.๐๐</b>	<b>๒,๕๔๔</b>	<b>๑๐๐.๐๐</b>	<b>๔,๙๙๗</b>	<b>๑๐๐.๐๐</b>

ที่มา: ข้อมูล ข้อมูล จปฐ. อ.ทุ่งหว้า จ.สตูล ปี ๒๕๕๗

## จำนวนประชากรจำแนกตามประเภทอาชีพ

ประเภทอาชีพ	เพศ				รวม(คน)	
	ชาย(คน)	%	หญิง(คน)	%	รวม(คน)	%
เกษตรกรรม-ทำนา	-	-	-	-	-	-
เกษตรกรรม-ทำไร่	๓	๐.๑๒	-	-	๓	๐.๐๖
เกษตรกรรม-ทำสวน	๑๒๖๔	๕๑.๕๓	๑๑๙๓	๔๖.๘๙	๒,๔๕๗	๔๙.๑๗
เกษตรกรรม-ประมง	๑๙	๐.๗๗	๕	๐.๒๐	๒๔	๐.๔๘
เกษตรกรรม-ปศุสัตว์	-	-	-	-	-	-
รับราชการ เจ้าหน้าที่ของรัฐ	๗๖	๓.๑๐	๘๒	๓.๒๒	๑๕๘	๓.๑๖
พนักงานรัฐวิสาหกิจ	๔	๐.๑๖	๒	๐.๐๘	๖	๐.๑๒
พนักงานบริษัท	๑๖	๐.๖๕	๑๙	๐.๗๕	๓๕	๐.๐๗
รับจ้างทั่วไป	๒๗๓	๑๑.๑๓	๒๓๓	๙.๑๖	๕๐๖	๑๐.๑๓
ค้าขาย	๔๕	๑.๘๓	๑๒๗	๔.๙๙	๑๗๒	๓.๔๔
ธุรกิจส่วนตัว	๒๘	๑.๑๔	๒๐	๐.๗๙	๔๘	๐.๙๖
อาชีพอื่น (นอกเหนือที่กล่าวแล้ว)	๓๖	๑.๔๗	๘๖	๓.๓๘	๑๒๒	๒.๔๔
กำลังศึกษา	๕๕๗	๒๒.๗๑	๖๓๘	๒๕.๐๘	๑,๑๙๕	๒๓.๙๑
ไม่มีอาชีพ	๑๓๒	๕.๓๘	๑๓๙	๕.๔๖	๒๗๑	๕.๔๒
<b>รวม</b>	<b>๒,๔๕๓</b>	<b>๑๐๐</b>	<b>๒,๕๔๔</b>	<b>๑๐๐.๐๐</b>	<b>๔,๙๙๗</b>	<b>๑๐๐.๐๐</b>

ที่มา: ข้อมูล ข้อมูล จปฐ. อ.ทุ่งหว้า จ.สตูล ปี ๒๕๕๗

ข้อมูลด้านสาธารณสุข

ตารางแสดงจำนวนผู้ป่วยนอกและการส่งต่อของโรงพยาบาลส่งเสริมสุขภาพ บ้านวังตง/นาทอน ปีงบประมาณ ๒๕๕๖

สถานบริการ	ผู้ป่วยนอก			ส่งต่อ (ราย)	รับจากส่งต่อ (ราย)	ผู้ป่วยอื่นๆ	
	จำนวนผู้มารับ บริการ (ราย)	จำนวน ครั้ง	เฉลี่ยผู้มารับบริการ ต่อวัน (ราย/วัน)			จำนวนผู้มารับ บริการ (ราย)	จำนวนครั้ง
รพ.สต.นาทอน/ วังตง	๔,๑๗๒	๑๑,๑๘๗	๓๑.๑๑	๙๘	๒๖	-	-

ที่มา: รง ๐๑๑๐ รง.๕ ณ ๓๐ กันยายน ๒๕๕๖

สาเหตุการป่วยของผู้ป่วยนอก ๓ อันดับแรก ปีงบประมาณ ๒๕๕๖ (รพ.สต.นาทอน)

ลำดับที่	สาเหตุการป่วย	จำนวน	อัตรา/แสนประชากร
๑.	โรคทางเดินหายใจ	๑,๕๔๔	๓๔,๒๔๒.๖๒
๒.	โรกระบบย่อยอาหารรวมโรคในช่องปาก	๖๐๖	๑๓,๔๓๙.๗๘
๓.	โรกระบบกล้ามเนื้อ รวมโครงร่าง และเนื้อเยื่อเสริม	๓๓๘	๗,๔๙๖.๑๑

สาเหตุการป่วยของผู้ป่วยนอก ๓ อันดับแรก ปีงบประมาณ ๒๕๕๖ (รพ.สต.วังตง)

ลำดับที่	สาเหตุการป่วย	จำนวน	อัตรา/แสนประชากร
๑.	โรคทางเดินหายใจ	๘๗๒	๒๗,๘๕๙.๔๒
๒.	อาการภายนอก	๕๗๕	๑๘,๓๗๐.๖๐
๓.	โรกระบบย่อยอาหาร	๕๒๓	๑๖,๗๒๙.๒๖



ตารางแสดงเหตุการณ์ตาย ปีงบประมาณ ๒๕๕๖ (รพ.สต.นาทอน)

อันดับ	สาเหตุการตาย	จำนวน	อัตรา/แสนประชากร
๑	อุบัติเหตุ	๖	๑๓๓.๐๖
๒	โรคระบบหลอดเลือด	๓	๖๖.๕๓
๓	ฆาตกรรม	๒	๔๔.๓๕

ตารางแสดงเหตุการณ์ตาย ปีงบประมาณ ๒๕๕๖ (รพ.สต.วังตง)

อันดับ	สาเหตุการตาย	จำนวน	อัตรา/แสนประชากร
๑	โรคชรา	๗	๑๕๖.๓๒
๒	โดนยิง	๑	๒๒.๓๓
๓	อุบัติเหตุจราจร	๑	๒๒.๓๓
๔	มะเร็ง	๑	๒๒.๓๓
๕	เบาหวาน	๑	๒๒.๓๓

ที่มา: รพ.สต.นาทอน/รพ.สต.วังตง

ตารางแสดงจำนวนผู้ป่วยโรคไข้เลือดออก ตำบลนาทอน ปี ๒๕๕๒-๒๕๕๖ จำแนกเป็นรายเดือน

เดือน	จำนวนป่วย (ราย)					
	๒๕๕๒	๒๕๕๓	๒๕๕๔	๒๕๕๕	๒๕๕๖	รวม
มกราคม	๐	๑	๐	๐		
กุมภาพันธ์	๑	๐	๐	๐		
มีนาคม	๐	๑	๐	๐		
เมษายน	๐	๐	๐	๐		
พฤษภาคม	๐	๐	๒	๐		
มิถุนายน	๐	๐	๐	๑		
กรกฎาคม	๐	๐	๐	๐		
สิงหาคม	๐	๐	๐	๐		
กันยายน	๐	๑	๐	๐		
ตุลาคม	๐	๐	๐	๐		
พฤศจิกายน	๐	๐	๑	๐		
ธันวาคม	๐	๐	๐	๐		
รวม	๑	๓	๓	๑		

ที่มา;รายงานระบาดวิทยา (รง.๕๐๖)

จำนวนประชากรจำแนกตามประเภทอาชีพ ปี ๒๕๕๗

ข้อมูลความจำเป็นพื้นฐาน ระดับตำบล

ประเภทอาชีพ	เพศชาย		เพศหญิง		รวม	
	คน	ร้อยละ	คน	ร้อยละ	คน	ร้อยละ
เกษตรกรรวม-ทำนา	-	-	-	-	-	-
เกษตรกรรวม-ทำไร่	๓	๐.๑๒	-	-	๓	๐.๐๖
เกษตรกรรวม-ทำสวน	๑๒๖๔	๕๑.๕๓	๑,๑๙๓	๔๖.๘๙	๒,๔๕๗	๔๙.๗
เกษตรกรรวม-ประมง	๑๙	๐.๗๗	๕	๐.๒๐	๒๔	๐.๔๘
เกษตรกรรวม-ปศุสัตว์	-	-	-	-	-	-
รับราชการ เจ้าหน้าที่ของรัฐ	๗๖	๓.๑๐	๘๒	๓.๒๒	๑๕๘	๓.๑๖
พนักงานรัฐวิสาหกิจ	๔	๐.๑๖	๒	๐.๐๘	๖	๐.๑๒
พนักงานบริษัท	๑๖	๐.๖๕	๑๙	๐.๗๕	๓๕	๐.๗๐
รับจ้างทั่วไป	๒๗๓	๑๑.๑๓	๒๓๓	๙.๑๖	๕๐๖	๑๐.๑๓
ค้าขาย	๔๕	๑.๘๓	๑๒๗	๔.๙๙	๑๗๒	๓.๔๔
ธุรกิจส่วนตัว	๒๘	๑.๑๔	๒๐	๐.๗๙	๔๘	๐.๙๖
อาชีพอื่น(นอกเหนือที่กล่าวแล้ว)	๓๖	๑.๔๗	๘๖	๓.๓๘	๑๒๒	๒.๔๔
กำลังศึกษา	๕๕๗	๒๒.๗๑	๖๓๘	๒๕.๐๘	๑,๑๙๕	๒๓.๙๑
ไม่มีอาชีพ	๑๓๒	๕.๓๘	๑๓๙	๕.๔๖	๒๗๑	๕.๔๒
รวม	๒,๕๔๔	๑๐๐	๒,๕๔๔	๑๐๐	๕,๐๘๘	๑๐๐

จำนวนประชากรจำแนกตามศาสนา ปี ๒๕๕๗  
ข้อมูลความจำเป็นพื้นฐาน ระดับตำบล

ศาสนา	เพศชาย		เพศหญิง		รวม	
	คน	ร้อยละ	คน	ร้อยละ	คน	ร้อยละ
พุทธ	๖๐๗	๒๔.๗๕	๖๐๔	๒๓.๗๔	๑,๒๑๑	๒๔.๒๓
คริสต์	-	-	-	-	-	-
อิสลาม	๑,๘๔๖	๗๕.๒๕	๑,๙๔๐	๗๖.๒๖	๓,๗๘๖	๗๕.๗๗
ซิกข์	-	-	-	-	-	-
ฮินดู	-	-	-	-	-	-
อื่นๆ	-	-	-	-	-	-
รวม	๒,๔๕๓	๑๐๐	๑,๕๔๔	๑๐๐	๔,๙๙๗	๑๐๐

## การเปรียบเทียบรายรับรายจ่ายย้อนหลัง ๓ ปี

## ประเภทรายรับ

รายการ	จำนวนเงิน		
	ปีงบประมาณ พ.ศ.๒๕๕๔	ปีงบประมาณ พ.ศ.๒๕๕๕	ปีงบประมาณ พ.ศ.๒๕๕๖
รายได้หมวดภาษีอากร	๑๐,๘๖๖,๙๕๖.๔๓	๑๑,๒๒๒,๖๘๙.๑๖	๓๓๐,๙๔๐.๕๔
รายได้หมวดค่าธรรมเนียมและใบอนุญาต	๑๐๒,๑๔๘.๕๖	๑๑๕,๖๐๒.๑๗	๔๐๙,๐๔๐.๕๒
รายได้จากทรัพย์สิน	๑๓๑,๐๕๔.๖๑	๑๒๒,๑๓๗.๙๘	๑๘๐,๗๘๓.๙๙
รายได้จากสาธารณูปโภคและการพาณิชย์	-	-	-
รายได้เบ็ดเตล็ด	๑๙๐,๗๗๕.๗๕	๑๕๕,๐๔๐	๖๔,๓๒๖.๕๐
รายได้เงินอุดหนุนทั่วไป	๙,๔๗๓,๕๕๔.๔๐	๑๓,๑๙๑,๕๕๓	๑๐,๖๒๖,๑๓๖.๐๐
รายได้หมวดเงินอุดหนุนเฉพาะกิจ	๔,๒๑๔,๐๒๐.๒๐	๖,๘๐๗,๒๓๙.๐๔	๑๐,๐๓๙,๕๕๐.๒๙
รวม	๒๔,๙๗๘,๕๐๙.๘๕	๓๑,๖๑๔,๒๖๑.๓๕	๒๑,๖๕๐,๗๖๗.๘๔

## ประเภทรายจ่าย

รายการ	จำนวนเงิน		
	ปีงบประมาณ พ.ศ.๒๕๕๔	ปีงบประมาณ พ.ศ.๒๕๕๕	ปีงบประมาณ พ.ศ.๒๕๕๖
หมวดรายจ่ายงบกลาง	๑,๖๑๐,๑๐๔	๑,๑๒๑,๐๗๔	๙๑๗,๔๓๓.๖๙
หมวดรายได้ประจำ	๑๔,๓๘๘,๓๖๑.๐๒	๑๗,๕๔๕,๘๑๗.๘๙	๑๓,๐๘๒,๐๖๑.๔๗
หมวดรายจ่ายเพื่อการลงทุน	๒,๒๔๒,๙๐๐	๘,๒๗๕,๑๔๑.๖๓	๔,๑๓๑,๘๘๘.๐๑
รวม	๑๘,๒๔๑,๓๖๕.๐๒	๒๖,๙๔๒,๐๓๓.๕๒	๑๘,๑๓๑,๓๘๓.๑๗

๒.๑.๒ สภาพทางเศรษฐกิจ

ราษฎรตำบลนาทอนมีการประกอบอาชีพทำการเกษตรเป็นหลัก เช่น ทำสวนยางพารา ทำนา ทำสวนปาล์ม ทำสวนผลไม้ เลี้ยงสัตว์ และปลูกพืชผัก ทำการประมง ฯลฯ

หน่วยธุรกิจในเขต องค์การบริหารส่วนตำบลนาทอน

ร้านขายของชำ	จำนวน	๘๓	แห่ง
อู่ซ่อมจักรยานยนต์	จำนวน	๑๖	แห่ง
อู่ซ่อมรถยนต์	จำนวน	๙	แห่ง
ตลาดนัด	จำนวน	๔	แห่ง
ร้านตัดผม+เสริมสวย	จำนวน	๑๐	แห่ง
ร้านขายวัสดุก่อสร้าง	จำนวน	๖	แห่ง
โรงงานอุตสาหกรรม	จำนวน	๒	โรง
ปั้มน้ำมัน	จำนวน	๒	แห่ง
ร้านล้างอัดฉีด	จำนวน	๕	แห่ง
ร้านขายสินค้าเกษตร	จำนวน	๒	แห่ง
ร้านเกมส์	จำนวน	๕	แห่ง
ร้านโทรศัพท์	จำนวน	๑	แห่ง

การศึกษา

โรงเรียนประถมศึกษา	จำนวน	๗	แห่ง
โรงเรียนขยายโอกาสทางการศึกษา(วังตง)	จำนวน	๑	แห่ง
โรงเรียนมัธยมศึกษา	จำนวน	๓	แห่ง
ศูนย์การเรียนรู้ชุมชน	จำนวน	๑	แห่ง
ศูนย์พัฒนาเด็กเล็ก	จำนวน	๓	แห่ง

สถาบันและองค์กรทางศาสนา

วัด/สำนักสงฆ์	จำนวน	๑	แห่ง
มัสยิด	จำนวน	๘	แห่ง
มณเฑาะ์	จำนวน	๑๒	แห่ง
โบสถ์ คริสต์	จำนวน	๑	แห่ง

การสาธารณสุข

โรงพยาบาลส่งเสริมสุขภาพประจำตำบล	จำนวน	๒	แห่ง
ศูนย์สาธารณสุขมูลฐาน	จำนวน	๙	แห่ง

ความปลอดภัยในชีวิตและทรัพย์สิน

ป้อมสายตรวจ	จำนวน	๑	แห่ง
จุดตรวจประจำหมู่บ้าน	จำนวน	๙	แห่ง
อาสาสมัครป้องกันภัยฝ่ายพลเรือน(อปพร.)	จำนวน	๒๑๐	คน
ชุดรักษาความปลอดภัยหมู่บ้าน (ชรบ.)	จำนวน	๒๒๙	คน

๒.๑.๔ การบริการพื้นฐาน

การคมนาคม

องค์การบริหารส่วนตำบลนาทอน ตั้งอยู่ในพื้นที่ที่มีการคมนาคมสะดวก มีถนนทางหลวงแผ่นดิน หมายเลข ๔๑๖ ละงู - หุ่นหว้า เชื่อมระหว่างอำเภอเมืองกับอำเภอละงู ซึ่งมีรถประจำทางวิ่งผ่าน ดังนี้

รถบัสประจำทางสายตรัง - สตูล

รถบัสปรับอากาศสายภูเก็ต - สตูล

รถทัวร์ปรับอากาศสายกรุงเทพฯ - สตูล

ถนนลาดยาง

ถนนลาดยาง	จำนวน	๗	สาย
ถนน คสล.	จำนวน	๑๗	สาย
ถนนหินผุ	จำนวน	๒๕	สาย

การโทรคมนาคม

มีโทรศัพท์สาธารณะ จำนวน ๒๔ แห่ง

มีระบบเสียงตามสายให้บริการ ๒ หมู่ คือ หมู่ที่ ๑ และ หมู่ที่ ๙

การไฟฟ้า

จำนวนหมู่บ้านที่ไฟฟ้าเข้าถึง เกือบ ๑๐๐ %

แหล่งน้ำที่สร้างขึ้น และอุปกรณ์กักเก็บน้ำ

ฝาย	จำนวน	๖	แห่ง
บ่อน้ำตื้น (ส่วนตัว)	จำนวน	๔๕	บ่อ
บ่อมือโยก	จำนวน	๖	บ่อ
ประปาหมู่บ้านขนาดใหญ่มาก หมู่ที่ ๑ บ้านนาทอน	จำนวน	๑	แห่ง
ประปาหมู่บ้านขนาดเล็กบ้านยางตันเดียว หมู่ที่ ๑ บ้านนาทอน	จำนวน	๑	แห่ง
ประปาหมู่บ้านขนาด ๒๐ ลูกบาศก์เมตร หมู่ที่ ๒ บ้านนาเปรี้ยว	จำนวน	๒	แห่ง

ประปาหมู่บ้านขนาด ๒๐ ลูกบาศก์เมตร หมู่ที่ ๓ บ้านช่องไทร	จำนวน	๑	แห่ง
ประปาหมู่บ้านขนาด ๒๐ ลูกบาศก์เมตร หมู่ที่ ๕ บ้านท่าศิลา	จำนวน	๒	แห่ง
ประปาหมู่บ้านขนาดใหญ่ หมู่ที่ ๕ บ้านท่าศิลา	จำนวน	๑	แห่ง
ประปาหมู่บ้านขนาด ๒๐ ลูกบาศก์เมตร หมู่ที่ ๗ บ้านบารายี	จำนวน	๑	แห่ง
ประปาหมู่บ้านขนาด ๒๐ ลูกบาศก์เมตร หมู่ที่ ๘ บ้านทุ่งใหญ่	จำนวน	๑	แห่ง
ประปาหมู่บ้านขนาดใหญ่มาก หมู่ที่ ๘ บ้านทุ่งใหญ่	จำนวน	๑	แห่ง

๒.๑.๕ ข้อมูลอื่น ๆ

ที่อ่านหนังสือประจำหมู่บ้าน	จำนวน	๙	แห่ง
หอกระจายข่าวประจำหมู่บ้าน	จำนวน	๘	แห่ง
ศูนย์สงเคราะห์ราษฎรประจำหมู่บ้าน	จำนวน	๙	ศูนย์
ศูนย์พัฒนาครอบครัวในชุมชน	จำนวน	๑	ศูนย์
สนามกีฬากลางอำเภอทุ่งหว้า	จำนวน	๑	แห่ง
ศูนย์เรียนรู้ชุมชนตำบลนาทอน	จำนวน	๑	ศูนย์

๒.๑.๕ แหล่งท่องเที่ยว

- ถ้ำเขานางดำ ตั้งอยู่ที่ ม.๘ บ้านทุ่งใหญ่ ต.นาทอน อ.ทุ่งหว้า จ.สตูล
- ถ้ำผก ตั้งอยู่ที่ ม.๔ บ้านวังตง ต.นาทอน อ.ทุ่งหว้า จ.สตูล
- หาดไม้ขาว ตั้งอยู่ที่ ม.๖ บ้านท่าข้ามควาย ต.นาทอน อ.ทุ่งหว้า จ.สตูล

๒.๑.๖ แหล่งเรียนรู้ในตำบลนาทอน

- บ้านบังดาโหด ปานแขวง เรื่องการใช้พลังงานทดแทน ตั้งอยู่ ม.๔ บ้านวังตง ต.นาทอน อ.ทุ่งหว้า จ.สตูล โทร ๐๘๙-๔๖๒๙๕๕๐
- เกษตรชีวภาพการทำปุ๋ยหมัก การท่องเที่ยวเชิงเกษตร บ้านบังนิต ตั้งอยู่ ม.๕ บ้านท่าศิลา ต.นาทอน อ.ทุ่งหว้า จ.สตูล
- กลุ่มเกษตรปลอดภัย ตั้งอยู่ที่ ม.๑ บ้านนาทอน ต.นาทอน อ.ทุ่งหว้า จ.สตูล
- สวนสมรม บ้านครุภัณฑ์ ตั้งอยู่ ม.๒ บ้านนาเปรี้ยว ต.นาทอน อ.ทุ่งหว้า จ.สตูล
- แหล่งอนุรักษ์ทรัพยากรป่าชายเลน ตั้งอยู่ ม.๔ บ้านวังตง ต.นาทอน อ.ทุ่งหว้า จ.สตูล
- เครือข่ายกองทุนชุมชน ตั้งอยู่ ม.๘ บ้านทุ่งใหญ่ ต.นาทอน อ.ทุ่งหว้า จ.สตูล
- ศูนย์ถ่ายทอดเทคโนโลยีเกษตร ตั้งอยู่ ม.๒ บ้านนาเปรี้ยว ต.นาทอน อ.ทุ่งหว้า จ.สตูล



๒. ข้อมูลเกี่ยวกับศักยภาพการพัฒนาท้องถิ่น

โครงสร้างและกระบวนการบริหารงานบุคคล

องค์การบริหารส่วนตำบลนาทอนเป็นรูปแบบการปกครองส่วนท้องถิ่นรูปแบบหนึ่ง การจัดองค์กรของ องค์การบริหารส่วนตำบลนาทอน ประกอบด้วย ๒ ส่วนที่สำคัญ

(๑) สภาองค์การบริหารส่วนตำบล ประกอบด้วย สมาชิกสภาองค์การบริหารส่วนตำบลที่มาจากการ เลือกตั้งโดยตรงของประชาชนในท้องถิ่น จำนวน ๑๘ คน มีหน้าที่ควบคุมการปฏิบัติงานของผู้บริหาร ให้เป็นไปตามนโยบายแผนพัฒนาตำบลและกฎหมาย ระเบียบข้อบังคับของทางราชการ โดยมีวาระการดำรง ตำแหน่งคราวละ ๔ ปี

(๒) คณะผู้บริหาร ประกอบด้วยนายกองค์การบริหารส่วนตำบล ๑ คน มาจากการเลือกตั้งโดยตรงของ ประชาชนในท้องถิ่น รองนายกองค์การบริหารส่วนตำบล จำนวน ๒ คน และเลขานุการนายกองค์การบริหาร ส่วนตำบล จำนวน ๑ คน ทำหน้าที่ในการบริหารจัดการต่างๆ ตามอำนาจหน้าที่ที่กำหนดไว้ตามกฎหมาย โดยมีวาระการดำรงตำแหน่งคราวละ ๔ ปี

๑๐. แผนภูมิโครงสร้างการแบ่งส่วนราชการตามแผนอัตรากำลัง ๓ ปี  
แผนภูมิโครงสร้างการแบ่งส่วนราชการ องค์การบริหารส่วนตำบลนาทอน

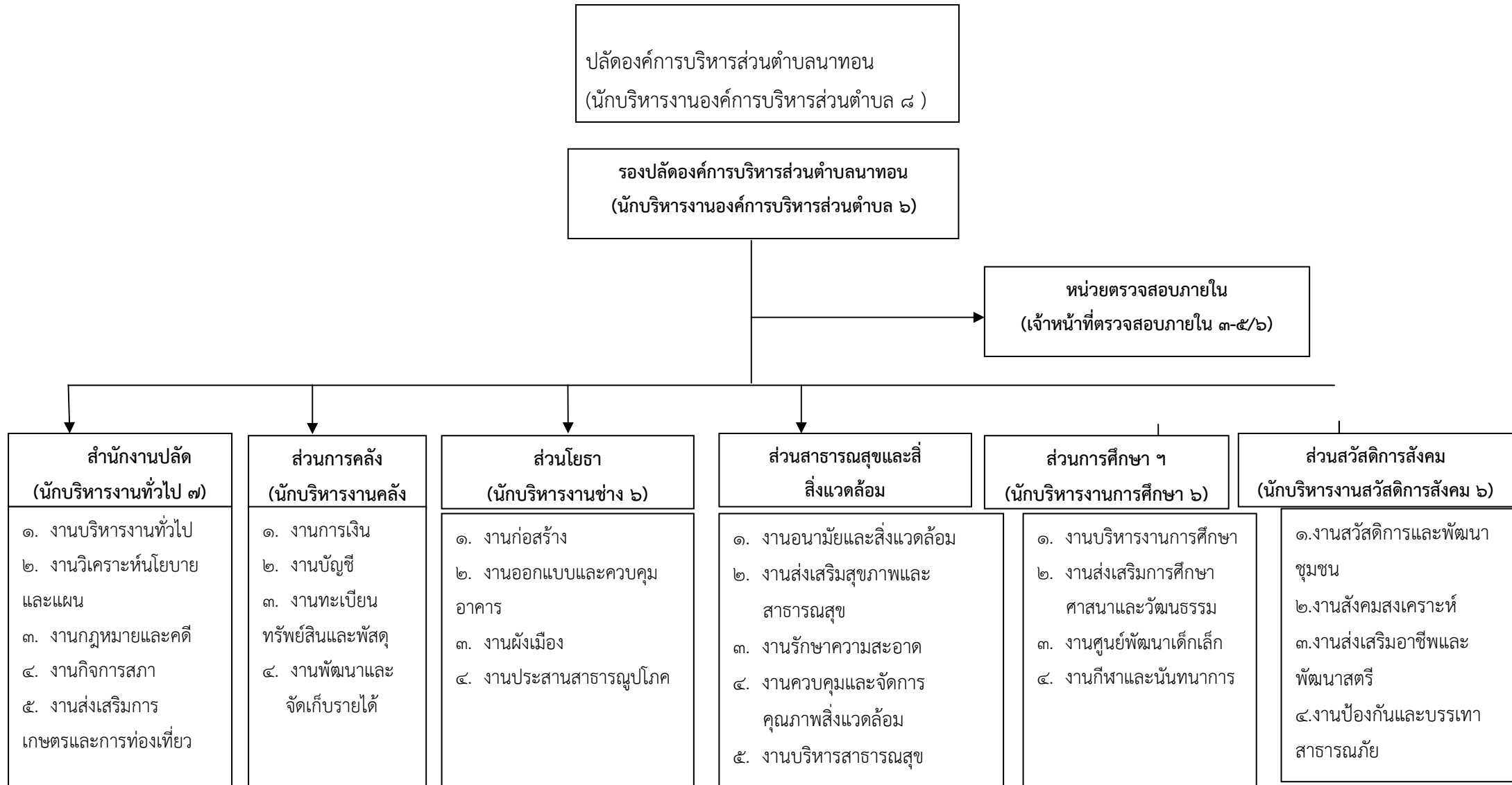

ตารางพนักงานส่วนตำบล ลูกจ้างประจำ และพนักงานจ้างตามภารกิจ

ลำดับที่	ชื่อ-สกุล	ตำแหน่ง	เลขที่ตำแหน่ง	หมายเหตุ
๑	นายตรา เหมโคกน้อย	ปลัด อบต.นาทอน	๐๐-๐๑๐๑-๐๐๑	
๒	นายภูคณัย ราเหม	รองปลัด อบต. นาทอน	๐๐-๐๑๐๑-๐๐๒	
	สำนักปลัด			
๑	นางสาวมณฑนา หมาดมาสัน	หัวหน้าสำนักปลัดฯ	๐๑-๐๑๐๒-๐๐๑	
๒	นางสาวพรพิสุทธิ์ ใจสมุทร	จนท.วิเคราะห์	๐๑-๐๒๐๑-๐๐๑	
๓	นางกัณทิมา ชุนละออง	จพง.ธุรการ	๐๑-๐๒๑๒-๐๐๑	
๔	นางสาวกาญจนา จันทร์แก้ว	นิติกร	๐๑-๐๒๐๒-๐๐๑	
๕	นางพรทิพย์ คอยอาสา	ผช.จนท.ธุรการ		
๖	นางสาวกานดา ชอบงาน	ผช.จนท.ประชาสัมพันธ์		
๗	นายมะนาเซ เจมะ	พนักงานขับรถยนต์		
๘	นายชัยนาท ระหมาน	คนงานทั่วไป		
๙	นางสาวฮาสิตี พันหาบ	พนักงานจ้างแม่บ้าน		
	ส่วนการคลัง			
๑	นางบุบผา สุขมะแป้น	หัวหน้าส่วนการคลัง	๐๔-๐๑๐๓-๐๐๑	
๒	นางสาวนุชนาฏ หวันเก	นักวิชาการจัดเก็บรายได้	๐๔-๐๓๐๘-๐๐๑	
๓	นางสาวผกาวรรณ แสงเขียว	จพง.การเงินและบัญชี	๐๔-๐๓๐๖-๐๐๑	
๔	นางสาวจิราภร โส๊ะตรี	จนท.ทั่วไป		
๕	นางสาวอารญา เวชสิทธิ์	พนักงานจ้างเหมา		
๖	นายณัฐพล อย่างดี	พนักงานจ้างเหมา		

ส่วนโยธา				
๑	นายอับดุลเลาะห์ อาบะห์	หัวหน้าส่วนโยธา	๐๕-๐๑๐๔-๐๐๑	
๒	นายสาธิต ประดิษฐ์ขำ	นายช่างโยธา	๐๕-๐๕๐๓-๐๐๑	
๓	นายอนันต์รัตน์ พิษยมงคล	ผู้ช่วยช่างเขียนแบบ		
๔	นายสุพจน์ สมะบุบ	ผู้ช่วยช่างไฟฟ้า		
๕	นางภีภา ขุนพิทักษ์	ผู้ช่วยเจ้าหน้าที่ธุรการ		
๖	นายอาหมัด ละเอียด	พนักงานจ้างเหมา		
ส่วนสาธารณสุขและสิ่งแวดล้อม				
๑	น.ส.ศุภิกา น้อยคดี	เจ้าพนักงานสาธารณสุข	๐๖-๐๔๒๒-๐๐๑	
๒	น.ส.ณัฐชา กาเส็มสีะ	ผช.เจ้าหน้าที่ธุรการ		
๓	นายณัฐวุฒิ อดี	พนักงานขับรถเก็บขยะ		
๔	นายภูธร อดี	พนักงานจ้างทั่วไป		
๕	นายวิทยา ปิริยะ	พนักงานจ้างทั่วไป		
๖	น.ส.นิตยา นราจร	พนักงานจ้างเหมา		
ส่วนการศึกษา				
๑	นางสุนีย์ แก้วกุก	หน.ส่วนการศึกษา	๐๘-๐๑๐๘-๐๐๑	
๒	นางวิไลวรรณ อดี	ครูผู้ดูแลเด็ก		
๓	นางโสภิญญา เครือวัลย์	ครูผู้ดูแลเด็ก		
๕	นางนิตยา หิมปอง	ครูผู้ดูแลเด็ก		
๖	นางรัชณี เวชศักดิ์	ครูผู้ดูแลเด็ก		

๗	นายทวี ทองขวิด	ผช.จนท.กีฬาและนันทนาการ		
๘	น.ส.สุพรรณรัตน์ โสสนุຍ	ผช.ครูผู้ดูแลเด็ก		
๙	น.ส.อุไรวรรณ หลีหาด	ผช.ครูผู้ดูแลเด็ก		
๑๐	น.ส.ขวัญเรือน หลีละเลย	ผช.ครูผู้ดูแลเด็ก		
๑๑	น.ส.สุไอยา ชายเกตุ	ผช.ครูผู้ดูแลเด็ก		
๑๒	นางสุกัลยา สอเหลบ	ครูผู้ดูแลเด็ก		
๑๓	น.ส.พาริดา โตปลัด	พนักงานจ้างเหมา		
๑๔	นางสาวนัยนา มานะกล้า	พนักงานจ้างเหมา		
ส่วนสวัสดิการสังคม				
๑	นายสุพัฒน์พงษ์ มุสิกพงษ์	นักพัฒนาชุมชน	๑๑-๐๗๐๔-๐๐๑	
๒	น.ส.อุบล เวชสิทธิ์	ผช.จนท.ธุรการ		
๓	นายนพรัตน์ อย่างดี	ผช.จนท.ป้องกัน		
๔	นายณัฐพงศ์ สัจวาระ	พนักงานขับรถยนต์		

โครงสร้างของสำนักปลัดองค์การบริหารส่วนตำบล

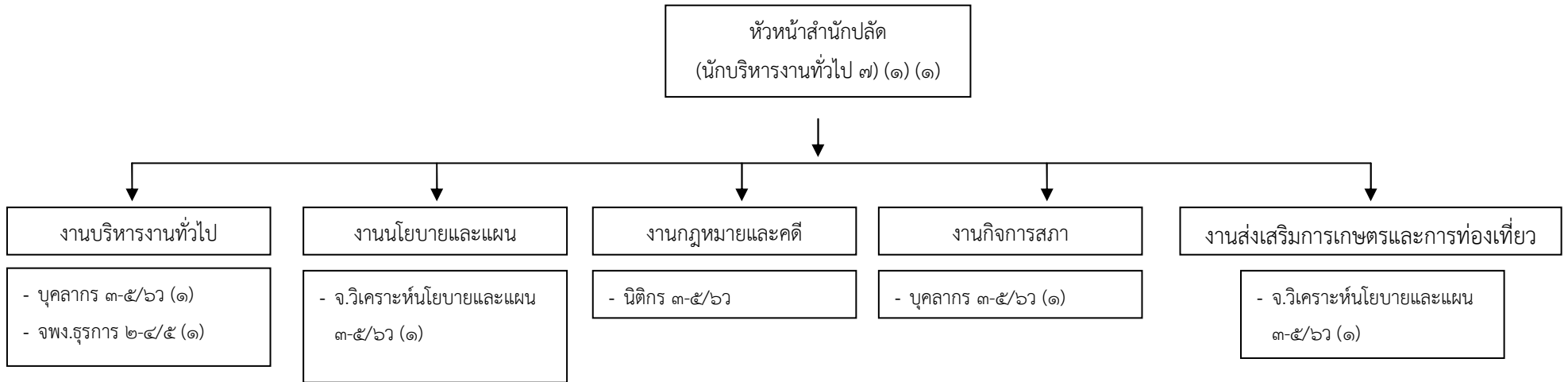

ระดับ	๗	๗ว	๖	๖ว	๕	๔	๓	๒	๑	ลูกจ้างประจำ	พนักงานจ้าง
จำนวน	๑	-	-	-	๑	๓	-	-	-	-	๔

### โครงสร้างของส่วนการคลัง

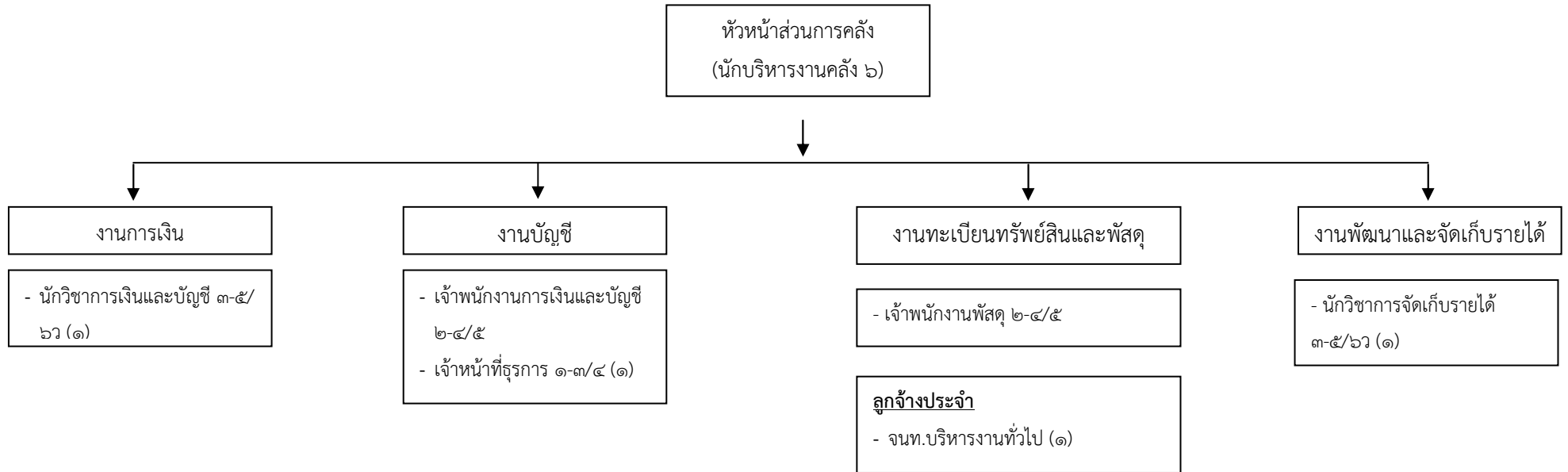

ระดับ	๗	๗ว	๖	๖ว	๕	๔	๓	๒	๑	ลูกจ้างประจำ	พนักงานจ้าง
จำนวน	-	-	-	๑	๑	-	-	-	-	๑	๑

### โครงสร้างของส่วนโยธา

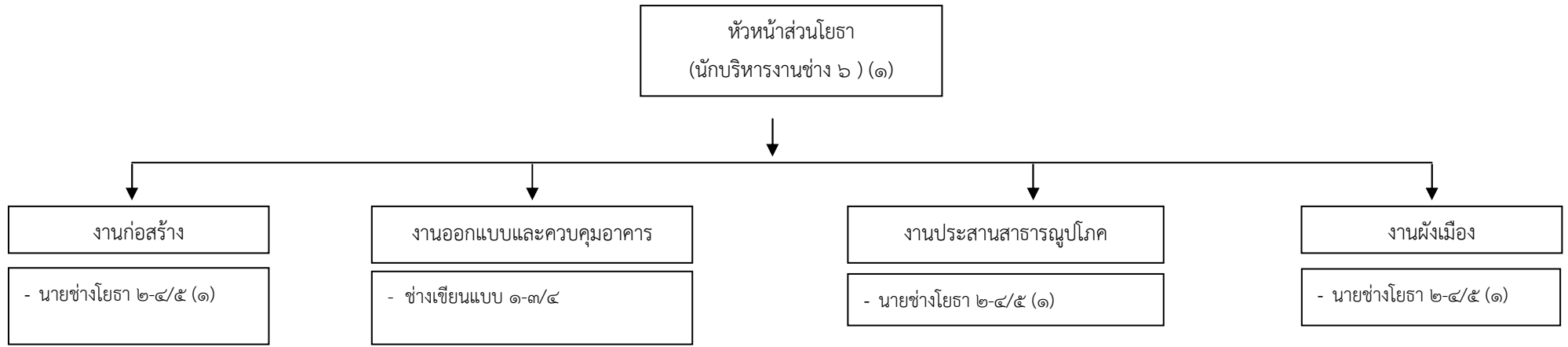

ระดับ	๗	๗ว	๖	๖ว	๕	๔	๓	๒	๑	ลูกจ้างประจำ	พนักงานจ้าง
จำนวน	-	-		๑	-	๑	-	-	-	-	๓





### โครงสร้างของส่วนการศึกษา ศาสนาและวัฒนธรรม

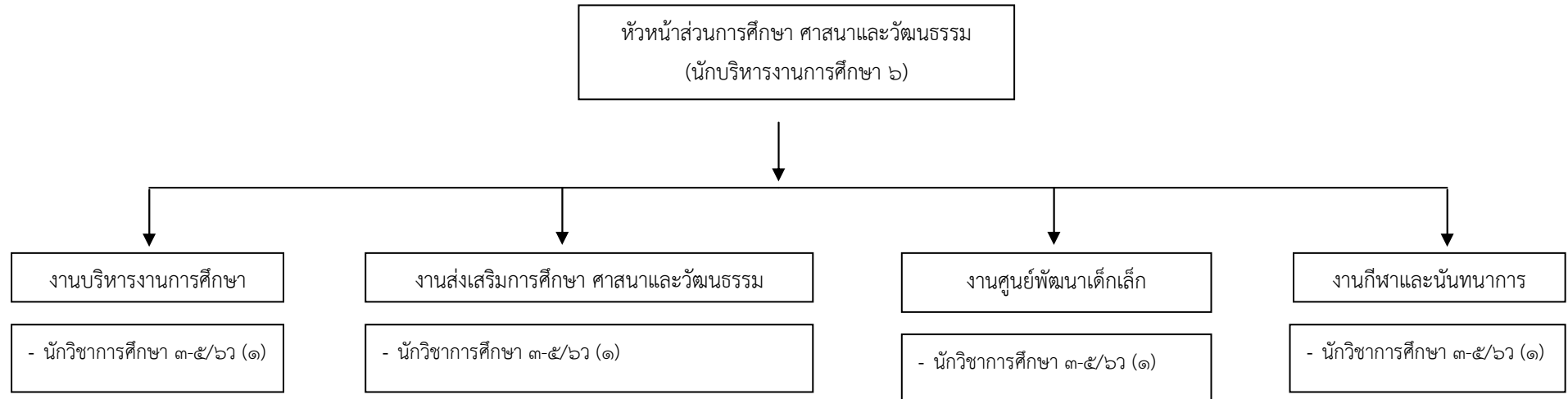

ระดับ	๗	๗ว	๖	๖ว	๕	๔	๓	๒	๑	ลูกจ้างประจำ	พนักงานจ้าง
จำนวน	-	-	-	-	๑	-	-	-	-	-	๑๐

### โครงสร้างของส่วนสวัสดิการสังคม

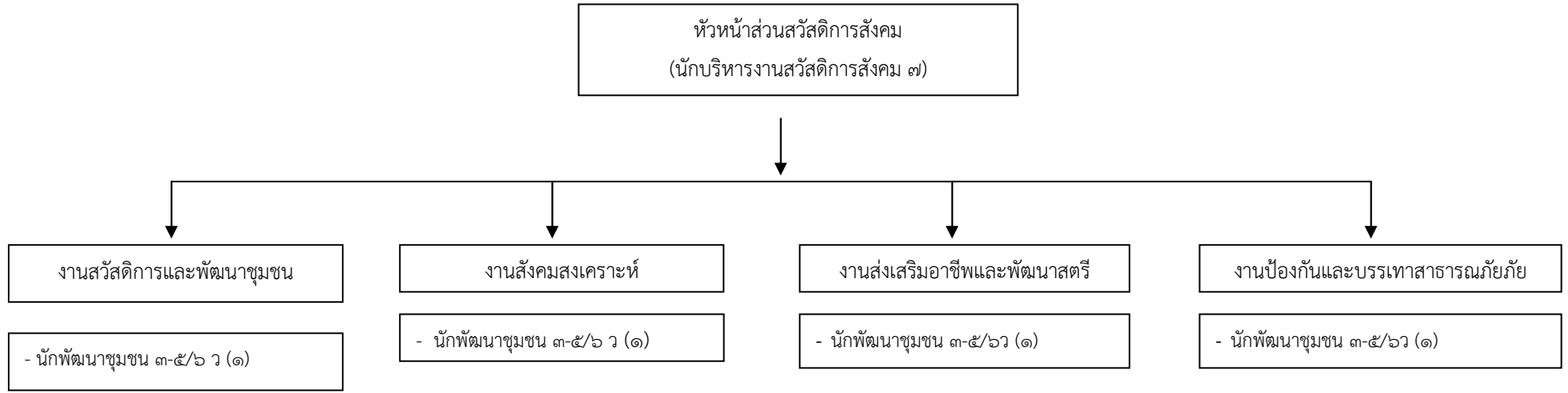

ระดับ	๗	๗๖	๖	๖๖	๕	๔	๓	๒	๑	ลูกจ้างประจำ	พนักงานจ้าง
จำนวน	-	-	-	-	๑	-	-	-	-	-	๓

## ส่วนที่ ๓

สรุปผลการพัฒนาท้องถิ่นในปีที่ผ่านมา

ผลการวิเคราะห์ศักยภาพเพื่อประเมินสถานภาพการพัฒนาในปัจจุบันและโอกาสการพัฒนาในอนาคตของ  
ท้องถิ่นในอนาคต SWOT Analysis ( จุดแข็ง จุดอ่อน โอกาส และอุปสรรค ) ขององค์การบริหารส่วน  
ตำบลนาทอน

#### จุดแข็ง (Strength-S)

๑. พื้นที่ตำบลนาทอน เป็นพื้นที่ที่มีเส้นทางสามารถเชื่อมกับหลายตำบลและหลายอำเภอ
๒. ประชาชนอยู่ร่วมกันอย่างสงบสุข ไม่มีความขัดแย้งทางด้านศาสนา
๓. มีผลผลิตทางการเกษตรและการทำประมงที่สมบูรณ์
๔. มีการจัดตั้งกลุ่มอาชีพ และมีการรวมกลุ่มของประชาชน
๕. มีศูนย์เด็กเล็กรองรับการศึกษาแก่นักเรียนที่ได้มาตรฐาน
๖. มีศูนย์การเรียนรู้ชุมชน เพื่อรองรับการศึกษานอกระบบ
๗. มีวัฒนธรรม ประเพณี และภูมิปัญญาท้องถิ่นที่เป็นเอกลักษณ์และยึดเหนี่ยวจิตใจของ  
คนในชุมชน
๘. มีศูนย์ อปพร. ดำเนินงานป้องกันและบรรเทาสาธารณภัย และการรักษาความ  
ปลอดภัยในหมู่บ้าน
๙. ในพื้นที่ไม่มีปัญหาการร้าย ประชาชนพุทธ/อิสลาม อยู่กันอย่างสันติ
๑๐. ประชาชนให้ความสำคัญในการออกกำลังกาย โดยเฉพาะกีฬาฟุตบอล

#### จุดอ่อน (Weakness-W)

๑. อบต. มีรายได้จากการจัดเก็บเองน้อย งบประมาณส่วนใหญ่ได้รับการอุดหนุนจาก  
ส่วนกลาง
๒. การคมนาคมในเขตหมู่บ้านยังไม่สะดวกเท่าที่ควร
๓. ระบบสาธารณสุขไม่ทั่วถึง
๔. สถานที่ท่องเที่ยว ไม่มีการบริหารจัดการที่ดี
๕. เกษตรกรขาดความกระตือรือร้นในการรวมกลุ่มเพื่อพัฒนาสินค้าเกษตรและไม่มีตลาด  
รองรับผลผลิตทางการเกษตร
๖. ไม่มีโรงพยาบาล
๗. หน่วยงานขาดบุคลากรที่มีความสามารถเฉพาะด้านเพื่อรองรับการถ่ายโอนภารกิจ
๘. ขาดแหล่งน้ำและระบบชลประทาน ในการทำการเกษตร
๙. พื้นที่ท่องเที่ยวส่วนใหญ่อยู่ในเขตป่าชายเลน จึงเป็นปัญหาที่ไม่เอื้อต่อการลงทุนและการ  
พัฒนา
๑๐. ขาดความร่วมมือในการประสานงาน บูรณาการที่ดี

### **โอกาส (Opportunity-O)**

๑. หน่วยงานราชการอื่นสนับสนุนให้การช่วยเหลือ
๒. การสนับสนุนการกระจายอำนาจให้แก่องค์กรปกครองส่วนท้องถิ่น ทำให้เข้าถึงความต้องการ ของประชาชนได้ตรงตามวัตถุประสงค์ และความต้องการ ของประชาชน
๓. มีการประสานงานที่ดีระหว่าง อบต. กับชุมชน
๔. เป็นพื้นที่ติดทะเลอันดามัน
๕. มีการเชื่อมโยงการท่องเที่ยวทางฝั่งทะเลอันดามัน สามารถดึงดูดนักท่องเที่ยวทั้งชาวไทย และต่างประเทศ
๕. เป็นพื้นที่ซึ่งมีทางคมนาคมเชื่อมโยง ใกล้เคียงกับจังหวัดใหญ่ เช่นตรัง สามารถเชื่อมโยง การท่องเที่ยวได้
๖. ความไม่สงบเรียบร้อยในสามจังหวัดชายแดนภาคใต้ มีผลกระทบต่อการท่องเที่ยว การ ดำรงชีวิตและการลงทุน

### **อุปสรรค (Threat-W)**

๑. งบประมาณในการพัฒนามีอย่างจำกัด
๒. การจัดสรรงบประมาณจากส่วนกลางไม่สอดคล้องกับการดำเนินงาน และไม่ปฏิบัติตาม กฎหมายการกระจายอำนาจให้แก่องค์กรปกครองส่วนท้องถิ่น
๓. ภาวะเปื้อนไม่เอื้ออำนวยต่อการพัฒนาป่าชายเลนและอุทยานแห่งชาติ
๔. กระแสโลกาภิวัตน์มีผลต่อสังคมและวัฒนธรรม
๕. ราคาของสินค้าการเกษตรขึ้นอยู่กับความแปรผันของตลาด
๖. ระเบียบ/หนังสือสั่งการไม่เอื้ออำนวยต่อการปฏิบัติงานตามภารกิจ
๗. ส่วนราชการไม่ถ่ายโอนงบประมาณ ตาม พ.ร.บ. แผนกระจายอำนาจ

สรุปผลการดำเนินงานประจำปีงบประมาณ ๒๕๕๖  
องค์การบริหารส่วนตำบลนาทอน อำเภอทุ่งหว้า จังหวัดสตูล  
ยุทธศาสตร์ที่ ๑ ด้านการท่องเที่ยว

โครงการ/กิจกรรม	งบประมาณ			หมายเหตุ
	งบปกติ	เงินสะสม	รวม	
-	-	-	-	-
	-	-	-	-

ยุทธศาสตร์ที่ ๒ ด้านโครงสร้างพื้นฐาน

โครงการ/กิจกรรม	งบประมาณ (บาท)			หมายเหตุ
	งบปกติ	เงินสะสม	รวม	
๑. โครงการบุกเบิกถนนเข้ากุโปร์ หมู่ที่ ๒ บ้านนาเปรีย	๘๑๗,๕๐๐.-	-	๘๑๗,๕๐๐.-	งบข้อบัญญัติ (ส่วนโยธา)
๒. โครงการก่อสร้างถนนคอนกรีตเสริมเหล็กสายทางลงท่าเทียบเรือบ่อกุ้ง หมู่ที่ ๔ บ้านวังตง	๒๗๙,๖๐๐.-	-	๒๗๙,๖๐๐.-	งบข้อบัญญัติ (ส่วนโยธา)
๓. โครงการก่อสร้างถนนคอนกรีตเสริมเหล็กสายบ้านนายสัน หมู่ที่ ๖ บ้านท่าข้ามควาย	๔๙๗,๗๐๐.-	-	๔๙๗,๗๐๐.-	งบข้อบัญญัติ (ส่วนโยธา)
๔. โครงการปรับปรุงถนนหินผุสายทุ่งใหญ่ หมู่ที่ ๘ บ้านทุ่งใหญ่	๓๘๗,๖๐๐.-	-	๓๘๗,๖๐๐.-	งบข้อบัญญัติ (ส่วนโยธา)
๕. โครงการขยายเขตประปาหมู่บ้าน หมู่ที่ ๓ บ้านช่องไทร	๓๘๗,๖๐๐.-	-	๓๘๗,๖๐๐.-	งบข้อบัญญัติ (ส่วนโยธา)

ยุทธศาสตร์ที่ ๒ ด้านโครงสร้างพื้นฐาน

โครงการ/กิจกรรม	งบประมาณ (บาท)			หมายเหตุ
	งบปกติ	เงินสะสม	รวม	
๖. โครงการก่อสร้างระบบประปา หมู่บ้าน หมู่ที่ ๗ บ้านบารายี่	๓๓๖,๒๐๐.-	-	๓๓๖,๒๐๐.-	งบข้อบัญญัติ กำลังดำเนินการ (ส่วนโยธา)
๗. อุดหนุนการไฟฟ้าส่วนภูมิภาค อำเภอละงู โครงการก่อสร้างขยายเขตระบบจำหน่ายไฟฟ้าศูนย์บริการประชาชนและชุมชนตำบลนาทอน	๕๓๓,๗๓๙.๖๗.-	-	๕๓๓,๗๓๙.๖๗.-	งบข้อบัญญัติ (ส่วนโยธา)
๘. โครงการติดตั้งระบบไฟฟ้าถนน ๔ จุด ม. ๑ ๒ จุด ม.๕ และ ม. ๗	๙๘,๒๒๙.๗๙	-	๙๘,๒๒๙.๗๙	งบข้อบัญญัติ (ส่วนโยธา)
๙. โครงการก่อสร้างศูนย์บริการประชาชนองค์การบริหารส่วนตำบลนาทอน	๑๐,๑๔๗,๐๐๐.-	๕๐,๐๐๐.-	๑๐,๑๙๗,๐๐๐.-	งบข้อบัญญัติ (ส่วนโยธา)

ยุทธศาสตร์ที่ ๓ ด้านการวางแผนการส่งเสริมการลงทุนพานิชยกรรม

โครงการ/กิจกรรม	งบประมาณ (บาท)			หมายเหตุ
	งบปกติ	เงินสะสม	รวม	
๑. โครงการ อบต. นาทอน รวมใจรักดี	๒๐,๐๐๐.-	-	๒๐,๐๐๐.-	งบข้อบัญญัติ (สำนักปลัดฯ)



ยุทธศาสตร์ที่ ๔ ด้านพัฒนาสังคม

โครงการ/กิจกรรม	งบประมาณ			หมายเหตุ
	งบปกติ	เงินสะสม	รวม	
-	-	-	-	-

ยุทธศาสตร์ที่ ๕ ด้านการส่งเสริมคุณภาพชีวิตที่ดี

	งบประมาณ (บาท)			หมายเหตุ
	งบปกติ	เงินสะสม	รวม	
๑.โครงการจัดตั้งจุดตรวจบริการประชาชนช่วงเทศกาลปีใหม่	๒๐,๐๐๐.-	-	๒๐,๐๐๐.-	งบข้อบัญญัติ (ส่วนสวัสดิการ)
๒.โครงการจัดตั้งจุดตรวจบริการประชาชนช่วงเทศกาลสงกรานต์	๒๐,๐๐๐.-	-	๒๐,๐๐๐.-	งบข้อบัญญัติ (ส่วนสวัสดิการ)
๓.โครงการสร้างพลังเยาวชนร่วมใจพัฒนาชาติพัฒนาประจำชาติประจำปี ๒๕๕๖	๑๐,๐๐๐.-	-	๑๐,๐๐๐.-	งบข้อบัญญัติ (ส่วนสวัสดิการ)
๔.โครงการขับเคลื่อนงานบูรณาการการบริหารจัดการเครือข่ายด้านการพัฒนาสังคม	๒๐,๐๐๐.	-	๒๐,๐๐๐.	งบข้อบัญญัติ (ส่วนสวัสดิการ)
๕.โครงการจิตอาสา	๒๐,๐๐๐.	-	๒๐,๐๐๐.	งบข้อบัญญัติ (ส่วนสวัสดิการ)
	๙๐,๐๐๐		๙๐,๐๐๐	

ยุทธศาสตร์ที่ ๕ ด้านการส่งเสริมคุณภาพชีวิตที่ดี

	งบประมาณ (บาท)			หมายเหตุ
	งบปกติ	เงินสะสม	รวม	
๖.โครงการสานพลังเยาวชนไทย	๑๕๐,๐๐๐.-	-	๑๕๐,๐๐๐.-	งบข้อบัญญัติ (ส่วนสาธารณสุข)
๗.โครงการเฝ้าระวังป้องกันและควบคุมโรคไข้เลือดออก	๒๐,๐๐๐.-	-	๒๐,๐๐๐.-	งบข้อบัญญัติ (ส่วนสาธารณสุข)
๘.โครงการเฝ้าระวังป้องกันโรคติดต่อ เอดส์ และยาเสพติด	๒๐,๐๐๐.-	-	๒๐,๐๐๐.-	งบข้อบัญญัติ (ส่วนสาธารณสุข)
๙.โครงการพัฒนาระบบงานสาธารณสุขมูลฐาน ให้แก่ ศูนย์บริการสาธารณสุขมูลฐานชุมชน หมู่ที่ ๑. หมู่ที่ ๙	๙๐,๐๐๐.-	-	๙๐,๐๐๐.-	งบข้อบัญญัติ (ส่วนสาธารณสุข)
	๓๐๐,๐๐๐		๓๐๐,๐๐๐	

ยุทธศาสตร์ที่ ๖ พัฒนาการด้านเศรษฐกิจ

โครงการ/กิจกรรม	งบประมาณ			หมายเหตุ
	งบปกติ	เงินสะสม	รวม	
๑.โครงการสมทบจัดสวัสดิการชุมชน (สัจจะวันละบาท)	๓๐๐,๐๐๐.-	-	๓๐๐,๐๐๐.-	งบข้อบัญญัติ (ส่วนสวัสดิการ)
	๓๐๐,๐๐๐.-	-	๓๐๐,๐๐๐.-	

ยุทธศาสตร์ที่ ๗ ด้านศิลปะ วัฒนธรรม จารีตประเพณี และภูมิปัญญาท้องถิ่น

โครงการ/กิจกรรม	งบประมาณ (บาท)			หมายเหตุ
	งบปกติ	เงินสะสม	รวม	
๑.ค่าอาหารเสริม(นม)	๑,๗๖๙,๑๒๓.๕๐	-	๑,๗๖๙,๑๒๓.๕๐	งบข้อบัญญัติ (ส่วนศึกษา)
๒.จัดซื้อวัสดุการศึกษา ศพด. ๓ ศูนย์	๒๘๐,๕๐๐.-	-	๒๘๐,๕๐๐.-	งบข้อบัญญัติ (ส่วนศึกษา)
๓.อุดหนุนอาหารกลางวัน ศพด. ๓ ศูนย์ และโรงเรียน ๖ โรงเรียน	๒,๔๖๖,๖๐๐.-	-	๒,๔๖๖,๖๐๐.-	งบจากข้อบัญญัติ (ส่วนศึกษา)
๔.โครงการเข้าค่ายเยาวชนส่งเสริมคุณธรรมและอนุรักษ์สิ่งแวดล้อม	๑๙,๖๖๐.-	-	๑๙,๖๖๐.-	งบจากข้อบัญญัติ (ส่วนศึกษา)
๕.โครงการจัดกิจกรรมเนื่องในวันเด็กแห่งชาติ	๑๐๐,๐๐๐.-	-	๑๐๐,๐๐๐.-	งบข้อบัญญัติ (ส่วนศึกษา)
๖.โครงการแข่งขันกีฬาเยาวชนและประชาชน “นาทอนเกมส์”๕๖	๑๙๙,๒๗๗.-	-	๑๙๙,๒๗๗.-	งบข้อบัญญัติ (ส่วนศึกษา)
	๔,๘๓๕,๑๖๐.๕	-	๔,๘๓๕,๑๖๐.๕	

ยุทธศาสตร์ที่ ๗ ด้านศิลปะ วัฒนธรรม จารีตประเพณี และภูมิปัญญาท้องถิ่น

โครงการ/กิจกรรม	งบประมาณ (บาท)			หมายเหตุ
	งบปกติ	เงินสะสม	รวม	
๗.โครงการอบรมทักษะกีฬาฟุตบอลของเยาวชนตำบลนาทอน	๓๙,๘๔๐.-		๓๙,๘๔๐.-	งบข้อบัญญัติ (ส่วนศึกษา)
๘.ค่าใช้จ่ายในการส่งนักกีฬาเข้าร่วมการแข่งขันกีฬาท้องถิ่นสัมพันธ์ ประจำปี ๒๕๕๖	๔๔,๐๓๕.-	-	๔๔,๐๓๕.-	งบข้อบัญญัติ (ส่วนศึกษา)
๙.จัดซื้อวัสดุกีฬา จำนวน ๙ หมู่บ้าน	๘๙,๗๓๐.-	-	๘๙,๗๓๐.-	งบข้อบัญญัติ (ส่วนศึกษา)
	๑๗๓,๖๐๕		๑๗๓,๖๐๕	

ยุทธศาสตร์ที่ ๘ ด้านการบริหารจัดการ และอนุรักษ์ทรัพยากรธรรมชาติและสิ่งแวดล้อม

โครงการ/กิจกรรม	งบประมาณ (บาท)			หมายเหตุ
	งบปกติ	เงินสะสม	รวม	
๑.โครงการสืบสานประเพณีวันออกพรรษา	๑๙,๗๓๗.-	-	๑๙,๗๓๗.-	งบข้อบัญญัติ (ส่วนศึกษา)
๒.โครงการสืบสานประเพณีวันเข้าพรรษา	๑๗,๑๔๐.-	-	๑๗,๑๔๐.-	งบข้อบัญญัติ (ส่วนศึกษา)
๓.โครงการจัดกิจกรรมวันฮารีรายอ	๔๙,๕๕๗.-	-	๔๙,๕๕๗.-	งบข้อบัญญัติ (ส่วนศึกษา)
๔.โครงการบรรพชาสามเณรภาคฤดูร้อน	๒๖,๗๕๐.-	-	๒๖,๗๕๐.-	งบข้อบัญญัติ (ส่วนศึกษา)
	๑๑๓,๑๘๔		๑๑๓,๑๘๔	

ยุทธศาสตร์ที่ ๘ ด้านการบริหารจัดการ และอนุรักษ์ทรัพยากรธรรมชาติและสิ่งแวดล้อม

โครงการ/กิจกรรม	งบประมาณ (บาท)			หมายเหตุ
	งบปกติ	เงินสะสม	รวม	
๕.โครงการจัดงานพิธีเข้าสู่สูตยวชน	๒๑,๘๑๕.-	-	๒๑,๘๑๕.-	งบข้อบัญญัติ (ส่วนศึกษา)
๖.โครงการสืบสานลานวัฒนธรรม ภูมิปัญญาท้องถิ่นเฉลิมพระเกียรติ วันพ่อ	๙๙,๓๙๒.-	-	๙๙,๓๙๒.-	งบข้อบัญญัติ (ส่วนศึกษา)
๗.โครงการอนรมคุณธรรมจริยธรรมตำบลนาทอน	๙,๙๐๐.-	-	๙,๙๐๐.-	งบข้อบัญญัติ (ส่วนศึกษา)
๘.โครงการส่งเสริมประเพณีวัฒนธรรมท้องถิ่น ต.นาทอน (วันสงกรานต์)	๔๐,๐๐๐.-	-	๔๐,๐๐๐.-	งบข้อบัญญัติ (ส่วนศึกษา)
๙.โครงการส่งเสริมประเพณีวัฒนธรรมท้องถิ่น ต.นาทอน (ลอยกระทง แข่งขัน เรือท้องแบน)	๓๙,๕๘๐.-	-	๓๙,๕๘๐.-	งบข้อบัญญัติ (ส่วนศึกษาฯ)
	๒๑๐,๖๘๗	-	๒๑๐,๖๘๗	

ยุทธศาสตร์ที่ ๙ ด้านการบริหารจัดการองค์กรที่ดี

โครงการ/กิจกรรม	งบประมาณ (บาท)			หมายเหตุ
	งบปกติ	เงินสะสม	รวม	
๑.โครงการ อบต. เคลื่อนที่พบประชาชนและเวทีประชาคมเพื่อจัดทำแผนชุมชนสู่แผนพัฒนา	๔๖,๖๘๐.-	-	๔๖,๖๘๐.-	งบข้อบัญญัติ (สำนักปลัดฯ)
๒.โครงการอบรมคุณธรรม จริยธรรมเพิ่มประสิทธิภาพการปฏิบัติงานของคณะผู้บริหาร สมาชิกสภา พนักงานส่วนตำบล ลูกจ้างและพนักงานจ้างของพนักงานส่วนตำบล อบต.นาทอน	๙๙,๖๓๒.-	-	๙๙,๖๓๒.-	งบข้อบัญญัติ (สำนักปลัดฯ)
๓.อุดหนุนโครงการอำนวยความสะดวกข้อมูลข่าวสารจัดซื้อหรือการจัดจ้างของอบต.ระดับอำเภอ	๒๕,๐๐๐.-	-	๒๕,๐๐๐.-	งบข้อบัญญัติ (ส่วนการศึกษา)
๔.โครงการแผนที่ภาษีและทะเบียนทรัพย์สิน	๒๙๘,๐๐๐.-	-	๒๙๘,๐๐๐.-	งบข้อบัญญัติ (ส่วนการคลัง)
๕.โครงการขยะแลกภาษี	๑๗,๙๕๐.-	-	๑๗,๙๕๐.-	งบข้อบัญญัติ (ส่วนการคลัง)
๖.โครงการเพิ่มประสิทธิภาพในการจัดเก็บภาษี	๕,๓๙๐.-	-	๕,๓๙๐.-	งบข้อบัญญัติ (ส่วนการคลัง)
รวม	๔๙๒,๖๕๒		๔๙๒,๖๕๒	

โครงการที่ได้รับการสนับสนุนงบประมาณจากหน่วยงานอื่น

โครงการ/กิจกรรม	งบประมาณ			หมายเหตุ
	งบประมาณ	ที่มางบประมาณ	รวม	
๑.โครงการขยายเขตประปาหมู่บ้าน หมู่ที่๗ บ้านบารายี	๒๙๓,๐๐๐.-	โครงการส่งเสริมสนับสนุนการแก้ไข ปัญหาและพัฒนาจังหวัดชายแดนใต้	๒๙๓,๐๐๐.-	
๒.โครงการก่อสร้างถนนคอนกรีตเสริมเหล็กทางสายบ้านจัดสรร หมู่ที่ ๒ บ้านนาเปรีย	๒๕๐,๐๐๐.-	โครงการส่งเสริมสนับสนุนการแก้ไข ปัญหาและพัฒนาจังหวัดชายแดนใต้	๒๕๐,๐๐๐.-	
๓.โครงการปรับปรุงซ่อมแซมระบบประปา/คุณภาพน้ำประปาหมู่ที่ ๓ บ้านช่องไทร	๒๓๖,๐๐๐.-	โครงการส่งเสริมสนับสนุนการแก้ไข ปัญหาและพัฒนาจังหวัดชายแดนใต้	๒๓๖,๐๐๐.-	
๔.โครงการขยายเขตและปรับปรุงระบบประปาหมู่บ้าน น้ำประปา หมู่ที่ ๑ บ้านนาทอน	๒๕๘,๘๐๐.-	โครงการส่งเสริมสนับสนุนการแก้ไข ปัญหาและพัฒนาจังหวัดชายแดนใต้	๒๕๘,๘๐๐.-	
๕.โครงการก่อสร้างถนนคอนกรีตเสริมเหล็ก เส้นทางสายหลังโรงเรียนบ้านวังตง หมู่ที่ ๔ บ้านวังตง	๓๔๔,๘๐๐.-	โครงการส่งเสริมสนับสนุนการแก้ไข ปัญหาและพัฒนาจังหวัดชายแดนใต้	๓๔๔,๘๐๐.-	
๖.โครงการติดตั้งชุดโคมไฟฟ้าแสงสว่างสาธารณะบ้านทุ่งใหญ่ หมู่ที่ ๘ บ้านทุ่งใหญ่	๒๖๒,๐๐๐.-	โครงการส่งเสริมสนับสนุนการแก้ไข ปัญหาและพัฒนาจังหวัดชายแดนใต้	๒๖๒,๐๐๐.-	
๗.โครงการปรับปรุงถนนสายหน้ามัสยิดบ้านวังเจริญราษฎร์ศูนย์บริการประชาชน ปรับปรุงถนนดินเป็นถนนผิวหินผุ	๒๕๘,๐๐๐.-	โครงการส่งเสริมสนับสนุนการแก้ไข ปัญหาและพัฒนาจังหวัดชายแดนใต้	๒๕๘,๐๐๐.-	
๘.โครงการประชาสัมพันธ์กองทุนฯ	๖๐,๐๐๐.-	สปสช.	๖๐,๐๐๐.-	
๙.โครงการบ้านดีสี่สุข	๖๐,๕๐๐.-	สปสช.	๖๐,๕๐๐.-	
รวม	๒,๐๒๓,๑๐๐		๒,๐๒๓,๑๐๐	

## โครงการที่ได้รับการสนับสนุนงบประมาณจากหน่วยงานอื่น(ต่อ)

โครงการ/กิจกรรม	งบประมาณ			หมายเหตุ
	งบประมาณ	ที่มาจากงบประมาณ	รวม	
๑๐.โครงการภูมิปัญญาพื้นบ้าน ขนมห่มพื้นบ้านเพื่อสุขภาพ	๑๕,๐๐๐.-	สปสช.	๑๕,๐๐๐.-	
๑๑.โครงการอบรมวิชาการเชิงปฏิบัติการอาสาสมัครจิตอาสาช่วยงานตำบลเกษตรตนเอง	๔๘,๔๐๐.-	สปสช.	๔๘,๔๐๐.-	
๑๒.โครงการหลักศานานำทางเยาวชนห่างไกลยาเสพติด	๑๐,๐๐๐.-	สปสช.	๑๐,๐๐๐.-	
๑๓.โครงการอบรมให้ความรู้ในการควบคุมและป้องกันโรคที่เกิดในหน้าร้อน	๑๔,๓๐๐.-	สปสช.	๑๔,๓๐๐.-	
๑๔.โครงการพัฒนาศักยภาพอาสาสมัครสาธารณสุขประจำหมู่บ้าน (อสม) ด้านการคุ้มครองผู้บริโภค	๑๕,๐๐๐.-	สปสช.	๑๕,๐๐๐.-	
๑๕.โครงการสร้างและใช้แผนที่ทางเดินยุทธศาสตร์เพื่อการเสริมสร้างสุขภาพในกองทุนหลักประกันสุขภาพในกองทุน	๔๗,๐๐๐.-	สปสช.	๔๗,๐๐๐.-	
๑๖.โครงการสร้างเสริมแรงจูงใจและพัฒนาสตรีในการอยู่ร่วมกันในสังคม เพื่อดูแลสุขภาพชุมชนสู่สุขภาวะ	๒๐,๐๐๐.-	สปสช.	๒๐,๐๐๐.-	
๑๗.โครงการสายใยชุมชนใส่ใจผู้ป่วยโรคเรื้อรัง/ผู้พิการและผู้สูงอายุ รพ.สต.นาทอน	๒๖,๑๘๐.-	สปสช.	๒๖,๑๘๐.-	
๑๘.โครงการกองทุนฯห่วงใยใส่ใจสุขภาพประชาชนในเดือนรอมฎอน	๑๘,๔๐๐.-	สปสช.	๑๘,๔๐๐.-	
๑๙.โครงการดูแลส่งเสริมสุขภาพอนามัยแม่และเด็กด้วยเครือข่ายสายใยรักแห่งครอบครัว	๙๐,๐๐๐.-	สปสช.	๙๐,๐๐๐.-	
๒๐.โครงการค้นหาป้องกันความเสี่ยงของเกษตรกรในเขต รพ.สต.วังตอง	๓๑,๕๐๐.-	สปสช.	๓๑,๕๐๐.-	
๒๑.โครงการดูแลส่งเสริมพฤติกรรมป้องกันการสูบบุหรี่/เครื่องดื่มแอลกอฮอล์/ให้ความรู้กฎหมายที่เกี่ยวข้อง	๒๖,๒๐๐.-	สปสช.	๒๖,๒๐๐.-	
๒๒.โครงการเล่นกีฬา ด้านกายยาเสพติดพิชิตโรค	๒๐,๐๐๐.-	สปสช.	๒๐,๐๐๐.-	
<b>รวม</b>	๓๘๑,๙๘๐		๓๘๑,๙๘๐	
<b>รวมทั้งสิ้น</b>	๒,๔๐๕,๗๘๐.-		๒,๔๐๕,๗๘๐.-	<b>รวม</b>



สรุปผลการดำเนินงานประจำปีงบประมาณ พ.ศ. ๒๕๕๖

จำนวนโครงการที่ทำเสร็จ	๔๕ โครงการ	คิดเป็นร้อยละ	$\frac{๔๕ \times ๑๐๐}{๑๒๕} =$	๓๖ %
จำนวนโครงการที่ดำเนินการโดยหน่วยงานอื่น	๒๒ โครงการ	คิดเป็นร้อยละ	$\frac{๒๒ \times ๑๐๐}{๒๒} =$	๑๐๐ %
รวมโครงการที่ดำเนินการในปีงบประมาณ ๒๕๕๖	๖๗ โครงการ	คิดเป็นร้อยละ	$\frac{๖๗ \times ๑๐๐}{๑๒๕} =$	๕๔ %

### การประเมินประสิทธิภาพของแผนพัฒนาในเชิงคุณภาพ

จะเห็นได้ว่าการพัฒนาในรอบปีพ.ศ. ๒๕๕๖ ที่ผ่านมาขององค์การบริหารส่วนตำบลนาทอน ได้ดำเนินการได้เพียงบางส่วนเท่านั้น เพราะเงื่อนไขงบประมาณ และบุคลากรมีจำนวนจำกัด ในขณะที่ภาระหน้าที่ หรือปัญหาความต้องการของประชาชนมีมากขึ้น จึงไม่สามารถดำเนินการให้บรรลุวัตถุประสงค์และเป้าหมายที่วางไว้ได้ อย่างไรก็ตามการพัฒนาของตำบลนาทอน องค์การบริหารส่วนตำบลนาทอนได้วางแผนยุทธศาสตร์การพัฒนาไว้แล้ว ซึ่งมีกลยุทธ์การพัฒนา แนวนโยบาย และภารกิจที่สอดคล้องกับแผนพัฒนาเศรษฐกิจและสังคมแห่งชาติ นโยบายรัฐบาล และแผนพัฒนาจังหวัดสตูล จึงคาดหวังว่าจะสามารถสร้างความอยู่ดีกินดีให้กับประชาชนตำบลนาทอนได้อย่างมีความสุข

### ความคิดเห็นและข้อเสนอแนะ

จากการดูรายงานการติดตามและประเมินผลแผนพัฒนาสามปี พ.ศ. (๒๕๕๖-๒๕๕๘) ประจำปีงบประมาณ พ.ศ. ๒๕๕๖ ที่ได้จากคณะกรรมการติดตาม และประเมินผลแผนพัฒนาสามปีไปสู่การปฏิบัติจริงอย่างเป็นรูปแบบ เห็นว่ามีข้อปรับปรุงและข้อเสนอแนะดังนี้

๑. อยากให้มีการนำข้อมูลแผนงาน/โครงการ มาจากการจัดเวทีประชาคมและแผนชุมชนที่มีการจัดลำดับความสำคัญ โดยการจัดเวทีประชาคมนั้น ต้องมีความหลากหลายของผู้เข้าร่วมประชุม ยอมรับความคิดเห็นของประชาชน ไม่คิดแทนประชาชน นั่นคือแผนพัฒนาสามปี ต้องได้มาจากแผนชุมชนของทุกหมู่บ้าน

๒. ควรจัดให้มีเวทีแห่งการเรียนรู้ในการจัดทำแผนชุมชน ที่สามารถใช้เป็นเครื่องมือในการตัดสินใจให้แก่ผู้นำชุมชน สมาชิกองค์การบริหารส่วนตำบล และผู้เกี่ยวข้องอื่นๆได้

๓. ควรให้มีภาคประชาชนเข้าไปมีส่วนร่วมในการจัดทำแผนชุมชน

๔. แผนงานโครงการที่ปรากฏในแผนพัฒนาสามปี ไม่ควรมีมากเกินไปจนไม่สามารถดำเนินการให้เป็นรูปธรรมได้

๕. แผนงานโครงการที่จะนำไปบรรจุในแผนพัฒนาสามปีควรเป็นแผนงานโครงการที่ประชาชนในตำบลและหมู่บ้านได้เสนอผ่านเวทีประชาคมและได้จัดลำดับความสำคัญของโครงการนั้น ๆ ไว้แล้ว

\*\*\*\*\*

## ส่วนที่ ๔

ยุทธศาสตร์และแนวทางการพัฒนาในช่วงสามปี

## ส่วนที่ ๔

### สรุปยุทธศาสตร์และแนวทางการพัฒนา

#### ๔.๑ ยุทธศาสตร์การพัฒนาจังหวัด

##### ยุทธศาสตร์และแนวทางการพัฒนาจังหวัดสตูล

๑. สร้างความสามารถในการแข่งขันทางเศรษฐกิจและการแก้ไขปัญหาความยากจนในจังหวัด
  - เพิ่มศักยภาพการแข่งขันทางการค้าและการส่งออก
  - พัฒนาประสิทธิภาพการผลิตและการสร้างมูลค่าเพิ่มจากผลผลิตทางการเกษตร
  - เพิ่มขีดความสามารถในการแข่งขันด้านอุตสาหกรรมและวิสาหกิจชุมชน
  - พัฒนาศักยภาพโครงสร้างพื้นฐานการขนส่ง และเครือข่ายการคมนาคม
  - พัฒนาแหล่งท่องเที่ยว (เช่น โครงการเพิ่มประสิทธิภาพผลผลิตยางพารา โครงการจัดทำสารคดีท่องเที่ยว จัดตั้งศูนย์บริการด่านน้ำลึก เป็นต้น)
๒. สร้างการพัฒนาให้เกิดดุลยภาพที่ยั่งยืนของทรัพยากรธรรมชาติและสิ่งแวดล้อมให้สอดคล้องกับวิถีชีวิตของประชาชน
  - การบริหารจัดการทรัพยากรธรรมชาติ และสิ่งแวดล้อมอย่างยั่งยืน โดยการมีส่วนร่วมของประชาชน
๓. การบริหารราชการให้เป็นไปตามหลักการบริหารกิจการบ้านเมืองที่ดี
  - พัฒนาด้านการบริหารจัดการ
๔. ทราบ เข้าใจ และแก้ไขปัญหาความเดือดร้อนของประชาชนในจังหวัด
  - การแก้ไขปัญหาความเดือดร้อนของประชาชนในจังหวัด
๕. ปฏิบัติภารกิจอันเป็นแนวนโยบายพื้นฐานแห่งรัฐและนโยบายของรัฐ
  - การแก้ไขปัญหายาเสพติด
  - การปราบปราม

##### เป้าประสงค์

- จำนวนและรายได้จากนักท่องเที่ยวเพิ่มขึ้น โดยนักท่องเที่ยวเพิ่มขึ้นร้อยละ ๕ ต่อปี และรายได้จากการท่องเที่ยวเพิ่มขึ้นร้อยละ ๕ ต่อปี จากรายได้ปัจจุบัน ๘๓๖.๗๔ ล้านบาท
- การเพิ่มมูลค่าการค้าระหว่างประเทศ ให้มการค้ารวม เพิ่มขึ้นร้อยละ ๑๐ ต่อปี
- ผลิตภัณฑ์มวลรวมของจังหวัดเพิ่มขึ้นร้อยละ ๘ ต่อปี
- รายได้ของประชาชนเพิ่มขึ้น โดยมีรายได้เฉลี่ยต่อหัวเพิ่มขึ้น ร้อยละ ๒ ต่อปี จาก ๖๕,๕๔๓ บาท/คน/ปีในปี ๒๕๔๗
- พัฒนาด้านการศึกษาไปสู่ระดับสากล

#### ๔.๒ ยุทธศาสตร์การพัฒนาอำเภอ

##### แผนพัฒนาอำเภอทุ่งหว้า

๑. การพัฒนาอำเภอทุ่งหว้าเป็น “อำเภอน่าอยู่ เชิดชูคุณธรรม
๒. พัฒนาสถานที่ท่องเที่ยวที่มีอยู่ให้สวยงามพร้อมการประชาสัมพันธ์ให้เป็นที่รู้จักของนักท่องเที่ยวโดยทั่วไป
๓. ดำเนินการตามนโยบายของรัฐบาลในการแก้ไขปัญหาเสพติด โดยยึดนโยบายการปราบปรามเพื่อต่อสู้กับยาเสพติดให้เกิดผล และรักษาสภาพของหมู่บ้านปลอดภัยยาเสพติดให้เกิดขึ้นอย่างถาวร โดยการสร้างชุมชนมีความเข้มแข็ง อย่างยั่งยืนครบทุกหมู่บ้าน
๔. ด้วยศักยภาพของเมืองชายทะเล ที่มีความอุดมสมบูรณ์ของผลผลิตทางทะเลจึงสนับสนุนส่งเสริมการแปรรูปอาหารทะเลให้เป็นสินค้าที่มีชื่อและเป็นที่รู้จักอย่างแพร่หลายของนักท่องเที่ยว
๕. จัดแบ่งโซนพัฒนาโดยอาศัยลักษณะทางภูมิศาสตร์ ภายภาพระหว่งพื้นที่ชายทะเลและพื้นที่ดอนให้สามารถแลกเปลี่ยนสินค้าและผลิตภัณฑ์ได้อย่างลงตัว
๖. ส่งเสริมการอนุรักษ์และรักษาสภาพแวดล้อมที่ดี เช่น หาดทรายชายทะเล ทรัพยากรชายฝั่งทะเล ทรัพยากรป่าไม้ที่มีอยู่ (ส่งเสริมการปลูกป่าตามโครงการปลูกป่าตามพระราชเสาวนีย์ อย่างจริงจัง) ให้คงอยู่คู่กับชาวอำเภอทุ่งหว้าอย่างยาวนานที่สุด
๗. ส่งเสริมสนับสนุนให้องค์กรชุมชนกลุ่มอาชีพต่าง ๆ รวมทั้งมัสยิด วัด ต่าง ๆ สามารถพัฒนาและช่วยเหลือตนเองได้และเร่งติดตามการดำเนินงาน โครงการกองทุนหมู่บ้านและชุมชนเมืองให้สามารถบริหารจัดการกองทุนจนเกิดผลเป็นรูปธรรมชัดเจนทุกกองทุน
๘. สนับสนุนความเท่าเทียมกันในสังคม ให้ทุกเพศทุกวัยมีสิทธิได้รับการดูแลเอาใจใส่ในเรื่องสวัสดิการต่าง ๆ อย่างเท่าเทียมกัน
๙. ส่งเสริมสนับสนุนการศึกษาแก่เยาวชนให้สามารถเรียนจบชั้นสูงของภาคบังคับในโรงเรียนขยายโอกาส ครบร้อยเปอร์เซ็นต์

#### ๔.๓ นโยบายการพัฒนาของผู้บริหาร

##### ๑. นโยบายด้านการเมืองและการบริหาร

การพัฒนาการเมืองการบริหาร เพื่อให้บรรลุตามเจตนารมณ์ของรัฐธรรมนูญแห่งราชอาณาจักรไทย พ.ศ. ๒๕๕๐ที่ได้ให้ความสำคัญกับการกระจายอำนาจการปกครองสู่ท้องถิ่น ให้ความสำคัญเป็นอิสระแก่ท้องถิ่น ในการกำหนดนโยบาย การบริหาร การเงิน การคลัง การบริหารงานบุคคล ดังนั้นจึงมีความจำเป็นที่จะต้องเพิ่มประสิทธิภาพในการปฏิบัติตามภารกิจที่เพิ่มขึ้นขององค์การบริหารส่วนตำบล ตลอด จนการเสริมสร้างจิตสำนึกของพนักงาน เจ้าหน้าที่ และลูกจ้างในการบริการประชาชน ให้ได้รับความสะดวก รวดเร็วและเกิดความพึงพอใจ ดังนี้

๑.๑ พัฒนาระบบการบริหารส่วนตำบลนาทอนให้เป็นองค์กรธรรมาภิบาล ที่มีหลักการบริหารจัดการตามหลักการบริหารกิจการบ้านเมืองและสังคมที่ดี และเป็นหน่วยบริการสังคมที่ดี มีมาตรฐานด้วยการส่งเสริม สร้างความร่วมมือ ประสานงานกับทุกฝ่ายที่เกี่ยวข้อง สร้างกระบวนการเรียนรู้เพื่อพัฒนาศักยภาพและยกระดับแก่สมาชิกสภาท้องถิ่น ข้าราชการ พนักงานและลูกจ้าง ซึ่งเป็นทรัพยากรบุคคลอันสำคัญของตำบลนาทอนพร้อมทั้งส่งเสริมกระบวนการพัฒนาระบบการบริการสาธารณะที่ดี มีมาตรฐาน สร้างความสะดวก ลดขั้นตอนการปฏิบัติงาน สร้าง

บุคลากรให้มีคุณภาพและมีจิตสำนึก ในการให้บริการ เพื่อรองรับการบริการแต่ละด้านให้เกิดประโยชน์สูงสุดต่อประชาชน

๑.๒ ส่งเสริมสนับสนุนการขับเคลื่อนองค์กรชุมชนและคณะกรรมการชุมชน ที่ดำเนินกิจกรรม และโครงการต่างๆโดยชุมชนและเพื่อชุมชน รวมทั้งการสร้างเสริมความเข้มแข็งให้กับชุมชน เพื่อพัฒนาระดับการขับเคลื่อนไปสู่ทิศทางของชุมชนน่าอยู่อย่างยั่งยืน

๑.๓ ส่งเสริมสนับสนุนการประสานงานเพื่อก่อให้เกิดการสร้างเครือข่ายการทำงาน ทั้งภาครัฐ องค์กรปกครองส่วนท้องถิ่นในพื้นที่ และพื้นที่อื่นๆ ส่วนราชการที่เกี่ยวข้อง รวมถึงภาคเอกชน องค์กรพัฒนาเอกชนและองค์กรภาคประชาชน

๑.๔ เพิ่มประสิทธิภาพในการจัดเก็บและพัฒนารายได้ ให้มีความทั่วถึง เป็นธรรม รับฟังความคิดเห็นจากประชาชนตามครรลองระบอบประชาธิปไตย ตั้งแต่เริ่มกระบวนการ ร่วมคิด ร่วมทำ ร่วมตรวจสอบ โปร่งใสและปฏิบัติงานอย่างมีระบบ

## ๒. นโยบายด้านการพัฒนาสังคม

พัฒนาศักยภาพของประชาชนในตำบล ทั้งในด้านการศึกษา สาธารณสุข และการเสริมสร้างความเข้มแข็งของชุมชน เพื่อให้ประชาชนมีคุณภาพชีวิตที่ดีขึ้น ดังนี้

๒.๑ รณรงค์ส่งเสริมกระบวนการสร้างเสริมคุณธรรม จริยธรรมการสร้างวินัย และจิตสาธารณะของคนในชุมชน

๒.๒ ส่งเสริม สนับสนุน อำนวยความสะดวกแก่การดำเนินงานด้านสวัสดิการสงเคราะห์ สวัสดิการชุมชน (สัจจะวันละบาท) เบี้ยยังชีพผู้สูงอายุ คนพิการและผู้ด้อยโอกาสให้มีคุณภาพชีวิตที่ดีสามารถพึ่งตนเองได้ รวมทั้งได้รับการช่วยเหลือและได้รับการบริการอย่างทั่วถึงและเป็นธรรม

๒.๓ ส่งเสริมและสนับสนุนด้านการกีฬาและลานกีฬาหมู่บ้านเพื่อสุขภาพอนามัยที่ดีของประชาชน ให้เด็กและเยาวชนใช้เวลาว่างให้เกิดประโยชน์ สนับสนุนให้มีการแข่งขันกีฬา เพื่อก่อให้เกิดความรัก ความสามัคคีและปลูกฝังค่านิยมที่ดีต่อการกีฬา

๒.๔ ประสานความร่วมมือกับหน่วยงานของรัฐ เอกชนที่เกี่ยวข้อง ร่วมกันป้องกันและแก้ปัญหาเสพติดกับภาคีความร่วมมืออย่างใกล้ชิดเพื่อเสริมสร้างความเข้มแข็ง ความเข้าใจที่ถูกต้องให้แก่สถาบันครอบครัว

๒.๕ ส่งเสริมสนับสนุนการพัฒนาสังคมที่สอดคล้องกับทิศทางของการสร้างสุขภาวะแบบองค์รวม และการสร้างสังคมที่อยู่ดีมีสุข มีความเป็นชุมชนน่าอยู่ ประชาชนมีความปลอดภัยในชีวิตและทรัพย์สิน การป้องกันและบรรเทาสาธารณภัยต่างๆที่อาจเกิดขึ้นทุกเวลา

## ๓. นโยบายการพัฒนาการศึกษา ศาสนา ศิลปะ วัฒนธรรม

การส่งเสริมและสนับสนุนด้านการปฏิรูปการศึกษาเจตนารมณ์แห่งรัฐธรรมนูญและพระราชบัญญัติการศึกษาแห่งชาติ พ.ศ.๒๕๔๒ เพื่อพัฒนาสังคมไทยให้เป็นสังคมแห่งความรู้ อันเป็นเงื่อนไขไปสู่ระบบเศรษฐกิจฐานความรู้ ให้ประชาชนทั้งปวงได้รับโอกาสเท่าเทียมกันจะที่จะเรียนรู้และฝึกอบรมได้ตลอดชีวิต และมีปัญญาเป็นทุนไว้สร้างงานและสร้างรายได้ และนำพาท้องถิ่นให้รอดพ้นจากวิกฤตเศรษฐกิจและสังคม

โดยยึดหลักการศึกษาร้างชาติ สร้างคน และสร้างงาน ตลอดจนการส่งเสริม สนับสนุนด้านการ ศาสนา ศิลปวัฒนธรรม ให้เกิดความรู้คู่คุณธรรม ภูมิปัญญาท้องถิ่น ศิลปะและวัฒนธรรมของท้องถิ่น ดังนี้

๓.๑ สนับสนุนและส่งเสริมพัฒนาศูนย์พัฒนาเด็กเล็กก่อนวัยเรียนให้ได้ตามมาตรฐาน เน้น คุณภาพ ประสิทธิภาพ ความเที่ยงธรรม ความสัมพันธ์กับชุมชนท้องถิ่นในการบริหารจัดการศึกษาทุกประเภท

๓.๒ ส่งเสริมและสนับสนุนด้านการศึกษาที่ทันสมัย ทันโลกทันเหตุการณ์

๓.๓ สนับสนุน ส่งเสริม รักษาขนบธรรมเนียมประเพณี ศิลปะและวัฒนธรรมอันดีงาม ของท้องถิ่น พัฒนา แหล่งวัฒนธรรม ศิลปวัตถุ และโบราณสถาน ให้เป็นแหล่งเรียนรู้และ แหล่งรายได้ของประชาชนในพื้นที่

#### ๔. นโยบายพัฒนาสาธารณสุขและส่งเสริมคุณภาพชีวิต

การสร้างภูมิคุ้มกันทางด้านสุขภาพ ตามแนวทางของกฎหมายสุขภาพแห่งชาติช่วยรณรงค์ให้เกิดการพัฒนา และปรับเปลี่ยนคุณพฤติกรรมทางด้านสุขภาพอนามัย เพื่อสร้างเสริมสุขภาพและลดปัจจัยเสี่ยงที่มีผลต่อ สุขภาพ ดังนี้

๔.๑ เสริมสร้างความเข้มแข็งของชุมชนให้ประชาชนมีสุขภาพอนามัยสมบูรณ์ แข็งแรงและมีสุขภาพจิตที่ดี การดูแลรักษาสุขภาพอนามัยของประชาชน โดยประชาชน เพื่อประชาชน

๔.๒ ส่งเสริมการดำเนินกิจกรรมด้านการสร้างเสริมสุขภาพของประชาชน และการบริการสาธารณสุขขั้น พื้นฐาน ผู้รับบริการสามารถเข้าถึงได้อย่างสะดวก รวดเร็ว เป็นธรรม

๔.๓ สนับสนุนการควบคุมป้องกันการเผยแพร่ระบาดของโรคติดต่อ และโรคไม่ติดต่อ ที่อันตรายต่อคนและ สัตว์ โดยการสร้างขีดความสามารถในการเฝ้าระวัง ป้องกัน ควบคุมและดูแลรักษาอย่างเป็นระบบ เชื่อมโยงกับทุก ภาคส่วนที่เกี่ยวข้อง

๔.๔ ส่งเสริมสนับสนุนงานสุขภาพอนามัยและการจัดการสุขภาวะภาคประชาชนโดยภาคีเครือข่ายภาค ประชาชนในท้องถิ่นและกลุ่มอาสาสมัครสาธารณสุขประจำหมู่บ้าน (อสม.)

๔.๕ ส่งเสริมและพัฒนากิจกรรมที่สอดคล้องกับการคุ้มครองผู้บริโภคพร้อมสนับสนุนกิจกรรมของ ศูนย์บริการชุมชนด้านสุขภาพเพื่อสุขภาวะของคนในตำบล

#### ๕. นโยบายพัฒนาทางเศรษฐกิจ

๕.๑ สนับสนุน ส่งเสริมกลุ่มอาชีพให้เติบโตและเข้มแข็งเพื่อพัฒนาศักยภาพของกลุ่มให้มีความเข้มแข็งอย่าง ยั่งยืนพัฒนาอาชีพที่เหมาะสมกับสภาวะแวดล้อมของท้องถิ่นและกระตุ้นให้เกิดการพัฒนา กระบวนการสร้างระบบ เศรษฐกิจชุมชน ขยายเครือข่าย โดยจัดหาแหล่งรองรับสินค้าหรือตลาดส่งออกสินค้าของกลุ่มอาชีพ

๕.๒ สนับสนุน ส่งเสริมด้านการเกษตร กระบวนการเรียนรู้ภาคการเกษตร อุตสาหกรรม การเกษตร ควบคู่ กับการรักษาสังแวดล้อม โดยการใช้เกษตรอินทรีย์

๕.๓ สร้างรายได้และลดรายจ่ายในครัวเรือน ส่งเสริม สนับสนุน ขยายเครือข่าย เพิ่มศักยภาพผู้ประกอบการ ในพื้นที่

๕.๔ ส่งเสริมกิจกรรมที่สอดคล้องตามแนวทางเศรษฐกิจพอเพียง

## ๖. นโยบายด้านการพัฒนาโครงสร้างพื้นฐาน

ใน สภาวการณ์ปัจจุบัน ซึ่งเกิดความถดถอยทางเศรษฐกิจ การส่งเสริม การพัฒนา ทางเศรษฐกิจภายใน ท้องถิ่นเป็นการสนับสนุนและเพิ่มศักยภาพของกลุ่มให้มีความ เข้มแข็งและยั่งยืน ดังนี้

๖.๑ พัฒนา ปรับปรุง บำรุงรักษา โครงสร้างพื้นฐาน ถนน ไฟฟ้า และระบบประปา ให้ทั่วถึงทุกพื้นที่

๖.๒ เสริมสร้างมาตรการในการป้องกัน และแก้ไขปัญหาหน้าท่วมขังในชุมชน ให้มีและบำรุงทางระบายน้ำ โดยการก่อสร้างและปรับปรุงท่อระบายน้ำ รางระบายน้ำ รวมถึงระบบระบายน้ำเพื่อแก้ไขปัญหาหน้าท่วมขังอย่างเป็น ระบบ

๖.๓ ส่งเสริมการพัฒนาแหล่งน้ำสำหรับประชาชนได้อุปโภค บริโภค โดยการพัฒนาแหล่งน้ำที่มีอยู่เดิมให้ สามารถใช้ประโยชน์ได้อย่างคุ้มค่าและจัดหาแหล่งน้ำใหม่ตามความเหมาะสม

## ๗. นโยบายด้านการพัฒนาทรัพยากรธรรมชาติและสิ่งแวดล้อม

จัดการ ทรัพยากรธรรมชาติและสิ่งแวดล้อมให้เป็นปัจจัยเกื้อหนุนในการดำรงชีวิตเพื่อ เอื้ออำนวยต่อความ สมดุลของระบบนิเวศวิทยา เพื่อยกระดับคุณภาพและสนับสนุนการพัฒนาอย่างต่อเนื่อง และเพื่อเป็นการพัฒนาอย่าง ยั่งยืน ดังนี้

๗.๑ รณรงค์ ส่งเสริมการสร้างจิตสำนึกสาธารณะทางด้านการบริหารจัดการทรัพยากรธรรมชาติและ สิ่งแวดล้อมแก่ประชาชน และชุมชน

๗.๒ สนับสนุน ส่งเสริมให้ชุมชนมุ่งรักษาความสะอาดและความเป็นระเบียบเรียบร้อยของชุมชน และสถานที่ ต่างๆในตำบลให้เป็นเมืองน่าอยู่

๗.๓ ส่งเสริมสนับสนุนการเฝ้าระวัง และการมีส่วนร่วมของชุมชนในการควบคุมและกำจัดมลภาวะที่มีผลต่อ สุขภาพอนามัยและคุณภาพชีวิตของประชาชน

๗.๔ ส่งเสริมสนับสนุนกระบวนการมีส่วนร่วมของชุมชนในการบริหารจัดการ ทรัพยากรธรรมชาติและ สิ่งแวดล้อม ขับเคลื่อนการจัดทำโครงการ และการดำเนินกิจกรรมต่างๆ ที่มุ่งไปสู่การลดสถานะโลกร้อน

### วิสัยทัศน์การพัฒนาองค์การบริหารส่วนตำบลนาทอน

คนมีความรู้ อยู่อย่างพอเพียง ร้อยเรียงวิถีชุมชน  
สังคมสวัสดิการ ตำบลจัดการตนเอง ศูนย์รวมแห่งการเรียนรู้

### พันธกิจ

๑. ส่งเสริมและสนับสนุนการศึกษา การกีฬาและศูนย์รวมการท่องเที่ยวระดับตำบล
๒. ส่งเสริมการน้อมนำหลักเศรษฐกิจพอเพียงมาใช้เป็นแนวทางในการดำเนินชีวิต
๓. ฟื้นฟู สร้างจิตสำนึกให้ประชาชนตระหนักในคุณค่าและวัฒนธรรมอันดีงามของท้องถิ่นและบำรุง ไร่ซึ่งศาสนา
๔. ส่งเสริมและรักษาขนบธรรมเนียมประเพณีและวัฒนธรรมอันดีงามและคงไว้ซึ่งเอกลักษณ์ของ ท้องถิ่น
๕. ส่งเสริมการออมและการจัดสวัสดิการให้แก่ประชาชนในชุมชนอย่างทั่วถึง



๖. ส่งเสริมการพัฒนากระบวนการจัดการตนเองให้แก่คนในชุมชน
๗. ส่งเสริมความเข้มแข็งของชุมชนในท้องถิ่นให้เป็นชุมชนก้าวหน้าและหน้าอยู่
๘. ส่งเสริม และรณรงค์การเลือกตั้ง อย่างต่อเนื่องและให้ประชาชนมีส่วนร่วมทางการเมืองตามระบอบประชาธิปไตย
๙. ส่งเสริมการจัดการทรัพยากรธรรมชาติและสิ่งแวดล้อมเพื่อการพัฒนาอย่างยั่งยืน
๑๐. พัฒนาโครงสร้างพื้นฐานให้ได้มาตรฐานและเพียงพอเพื่อรองรับการเป็นเมืองท่องเที่ยว

#### เป้าหมายของการพัฒนา

๑. พัฒนาทางการศึกษาอย่างต่อเนื่อง
๒. การพัฒนาอาชีพที่ก่อให้เกิดรายได้อย่างยั่งยืน
๓. การพัฒนาด้านคุณภาพชีวิต
๔. เพิ่มผลผลิตและพัฒนาคุณภาพของสินค้าทางการเกษตร
๕. การพัฒนาด้านสิ่งแวดล้อม
๖. การพัฒนาด้านโครงสร้างพื้นฐาน

#### ๔.๔ ยุทธศาสตร์และแนวทางการพัฒนา

##### ๑.) ยุทธศาสตร์การพัฒนาโครงสร้างพื้นฐานที่ทันสมัย

###### แนวทางการพัฒนา

- ๑.๑ ปรับปรุงโครงสร้างพื้นฐานการคมนาคมให้ใช้งานได้เต็มที่ด้วยการก่อสร้างและซ่อมแซมผิวจราจร
- ๑.๒ ขยายเขตการให้บริการประปา ไฟฟ้า โทรศัพท์ และระบบอินเทอร์เน็ตให้ครอบคลุมทุกพื้นที่
- ๑.๓ บำรุงรักษา แหล่งน้ำ ลำคลอง และระบบชลประทานให้มีประสิทธิภาพ

##### ๒) ยุทธศาสตร์การท่องเที่ยวเชิงนิเวศและการท่องเที่ยวที่ประทับใจ

###### แนวทางการพัฒนา

- ๒.๑ ส่งเสริมการมีส่วนร่วมของชุมชนและท้องถิ่นในการให้บริการการท่องเที่ยว
- ๒.๒ ปรับปรุง บำรุงรักษา และพัฒนาแหล่งท่องเที่ยวที่มีอยู่เดิมให้เป็นที่น่าสนใจของนักท่องเที่ยว
- ๒.๓ พัฒนาบุคลากรด้านการท่องเที่ยวให้มีความรู้ มีทักษะการบริการที่ประทับใจแก่นักท่องเที่ยว

##### ๓) ยุทธศาสตร์การเกษตรยั่งยืน

###### แนวทางการพัฒนา

- ๓.๑ สนับสนุนการแลกเปลี่ยนเรียนรู้ สร้างเครือข่ายการเรียนรู้ซึ่งกันและกัน และสร้างองค์ความรู้ให้กับเกษตรกร
- ๓.๒ จัดหาตลาดรองรับผลิตภัณฑ์ทางการเกษตร

##### ๔) ยุทธศาสตร์การส่งเสริมและการอนุรักษ์ทรัพยากรและสิ่งแวดล้อมให้ยั่งยืน

แนวทางการพัฒนา

- ๔.๑ อนุรักษ์พื้นที่ป่าไม้ และฟื้นฟูป่าไม้เสื่อมโทรม
- ๔.๒ สร้างจิตสำนึกของประชาชนให้แก้ไขปัญหาสิ่งแวดล้อมและคูคลอง
- ๔.๓ ส่งเสริมประชาชนรณรงค์ คัดแยกขยะมูลฝอย

๕.) ยุทธศาสตร์การกีฬาเพื่อความเป็นเลิศและเพื่อนันทนาการ

แนวทางการพัฒนา

- ๕.๑ ก่อสร้าง และขยายลานกีฬา และจัดตั้งศูนย์ฝึกกีฬา
- ๕.๒ จัดหาเครื่องมือ และสิ่งอำนวยความสะดวกในการออกกำลังกายให้ครบครัน
- ๕.๓ จัดกิจกรรมด้านการกีฬา และการแข่งขันเป็นประจำและต่อเนื่อง
- ๕.๔ ส่งเสริมและพัฒนาการบริการด้านการกีฬาและนันทนาการให้มีความรู้และทักษะสูงขึ้น

๖.) ยุทธศาสตร์การอนุรักษ์และพัฒนาศิลปะ วัฒนธรรม จารีตประเพณี และภูมิปัญญาท้องถิ่น

แนวทางการพัฒนา

- ๖.๑ จัดให้มีกิจกรรมทางวัฒนธรรม ประเพณีที่มีคุณค่า ตลอดปีอย่างต่อเนื่อง
- ๖.๒ ส่งเสริมการอนุรักษ์ไว้ซึ่งประเพณี วัฒนธรรม และภูมิปัญญาท้องถิ่น เพื่อจรรโลงไว้ลูกหลานสืบไป

๗.) ยุทธศาสตร์การพัฒนาทรัพยากรมนุษย์และสังคม

แนวทางการพัฒนา

- ๗.๑ พัฒนาคุณภาพการศึกษาขั้นพื้นฐานและระดับปฐมวัยให้มีประสิทธิภาพ เด็กอยากเรียน
- ๗.๒ พัฒนาคุณภาพชีวิตเด็ก เยาวชน ครอบครัวและชุมชน
- ๗.๓ พัฒนาคุณภาพกลุ่มอาชีพให้มีทักษะสูงขึ้น
- ๗.๔ ส่งเสริมสุขภาพของประชาชน การป้องกันและการควบคุมโรคติดต่อไม่ร้ายแรง
- ๗.๕ ส่งเสริมและพัฒนาคุณภาพชีวิตให้กับผู้พิการและผู้ด้อยโอกาสทางสังคม

๘.) ยุทธศาสตร์การลงทุน การพาณิชย์ และเศรษฐกิจ

แนวทางการพัฒนา

- ๘.๑ ส่งเสริมการออมให้แก่ประชาชน โดยกระบวนการสหกรณ์ออมทรัพย์ให้มากขึ้น / สหกรณ์ การเกษตร

๙.) ยุทธศาสตร์เมืองสงบสุข

แนวทางการพัฒนา

- ๙.๑ ส่งเสริมให้ประชาชนเฝ้าระวังเหตุและป้องกันตนเอง
- ๙.๒ เพิ่มประสิทธิภาพในการป้องกัน แก้ไขปัญหาอาชญากรรม

๑๐.) ยุทธศาสตร์การบริหารจัดการที่ดี

แนวทางการพัฒนา

- ๑๐.๑ เสริมสร้างประสิทธิภาพการปฏิบัติงานของเจ้าหน้าที่ท้องถิ่นและพัฒนาให้เจ้าหน้าที่ท้องถิ่น มีจริยธรรม และจรรยาบรรณตลอดจนมีความซื่อสัตย์สุจริต

- ๑๐.๒ จัดให้มีการวางแผนพัฒนาท้องถิ่น การประสานแผนพัฒนาท้องถิ่นโดยประชาชนเข้ามามีส่วนร่วม เพื่อตอบสนองความต้องการของประชาชน
- ๑๐.๓ ส่งเสริมให้มีการแต่งตั้งผู้นำกลุ่มอาชีพ ผู้นำชุมชน และผู้นำทางจิตวิญญาณเป็นตัวแทนเพื่อร่วมกิจกรรมพัฒนาตำบลนาทอน
- ๑๐.๔ พัฒนาเครื่องมือ อุปกรณ์ การปฏิบัติงานของเจ้าหน้าที่ให้ทันสมัยและเพียงพอต่อการปฏิบัติงาน
- ๑๐.๕ พัฒนาการบริหารงานบุคคลให้มีคุณธรรม และสร้างธรรมาภิบาล

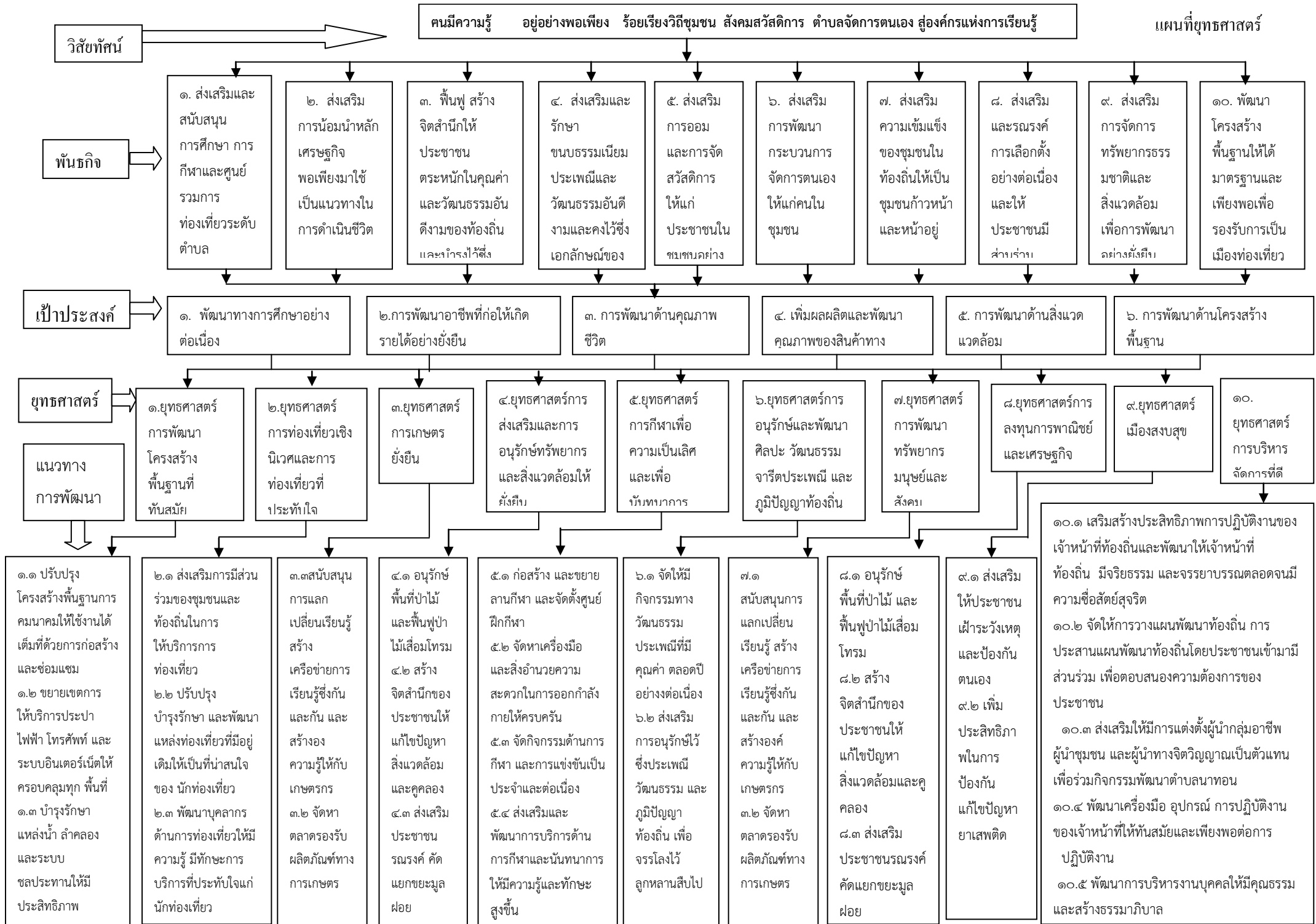

ส่วนที่ ๕  
บัญชีโครงการพัฒนา

รายละเอียดโครงการพัฒนา  
แผนพัฒนาสามปี (พ.ศ.๒๕๕๘ - ๒๕๖๐)  
องค์การบริหารส่วนตำบลนาทอน

ยุทธศาสตร์จังหวัดที่ ๔.) สร้างความสามารถในการแข่งขันทางเศรษฐกิจและการแก้ไขปัญหาความยากจนในจังหวัด

- ยุทธศาสตร์การพัฒนาของ อบท. ในเขตจังหวัดที่ ๓)ยุทธศาสตร์การพัฒนาโครงสร้างพื้นฐานที่ทันสมัย

๑.) ยุทธศาสตร์การพัฒนาโครงสร้างพื้นฐานที่ทันสมัย

แนวทางการพัฒนา

๑.๑ ปรับปรุงโครงสร้างพื้นฐานการคมนาคมให้ใช้งานได้เต็มที่ด้วยการก่อสร้างและซ่อมแซมผิวจราจร

ที่	โครงการ	วัตถุประสงค์	เป้าหมาย (รายละเอียด โครงการ)	งบประมาณและที่มา			ตัวชี้วัด (KPI)	ผลลัพธ์ที่คาดว่าจะได้รับ	หน่วยงานที่รับผิดชอบ
				๒๕๕๘ (บาท)	๒๕๕๙ (บาท)	๒๕๖๐ (บาท)			
๑	โครงการปรับปรุงที่สาธารณะบริเวณอาคารอเนกประสงค์ หมู่ที่ ๑ (ถมดิน) ☆	เพื่อปรับปรุงสภาพพื้นที่สาธารณะให้เหมาะสม	เนื้อที่ ๖,๔๐๐ ตร.ม.	๕๓๖,๐๐๐	-	-	ที่สาธารณะ ๖,๔๐๐ ตร.ม.	ประชาชนได้ใช้ประโยชน์	ส่วนโยธา
๒	โครงการก่อสร้างถนนคอนกรีตสายซอยประปาหมู่ที่ ๑ ○	เพื่อความสะดวกในการสัญจรไปมา	กว้าง ๔ ม. ยาว ๒๐๐ ม. หนา ๐.๑๕ ม.	๕๑๘,๐๐๐	-	-	ถนน ยาว ๒๐๐ ม.	ประชาชนสัญจรสะดวกรวดเร็วขึ้น	ส่วนโยธา
๓	โครงการใส่ท่อบล็อกคอนกรีตถนนสายบ้านหลวงนอม หมู่ที่ ๓ ☆	เพื่อปรับปรุงถนนให้ได้มาตรฐาน	รายละเอียดตามแบบแปลนที่อบต.กำหนด	๓๐๐,๐๐๐	-	-	ท่อบล็อกคอนกรีต	ประชาชนสัญจรสะดวกรวดเร็วขึ้น	ส่วนโยธา
		รวม		๑,๓๕๔,๐๐๐	-	-			

หมายเหตุ ☆ ปี ๒๕๕๗ จากแผนพัฒนาสามปี พ.ศ.๒๕๕๗-๒๕๕๙ ○ ปี ๒๕๕๘ จากแผนพัฒนาสามปี พ.ศ.๒๕๕๗-๒๕๕๙

๑.๑ ปรับปรุงโครงสร้างพื้นฐานการคมนาคมให้ใช้งานได้เต็มที่ด้วยการก่อสร้างและซ่อมแซมผิวจราจร

ที่	โครงการ	วัตถุประสงค์	เป้าหมาย (รายละเอียด โครงการ)	งบประมาณและที่มา			ตัวชี้วัด (KPI)	ผลลัพธ์ที่คาดว่าจะได้รับ	หน่วยงาน ที่ รับผิดชอบ
				๒๕๕๘ (บาท)	๒๕๕๙ (บาท)	๒๕๖๐ (บาท)			
๔	โครงการปรับปรุงถนนสาย วังเจริญราษฎร์ หมู่ที่ ๙ ☆	เพื่อปรับปรุงถนนให้ได้ มาตรฐาน	รายละเอียดตาม แบบแปลนที่ อบต.กำหนด	๕๐๐,๐๐๐	-	-	จำนวน ๑ แห่ง	ประชาชนสัญจร สะดวกรวดเร็วขึ้น	ส่วนโยธา
๕	โครงการก่อสร้างคูระบายน้ำถนน บ้านนายสุรินทร์ช่างไม้หมู่ที่ ๖ ☆	เพื่อปรับปรุงถนนให้ได้ มาตรฐาน	รายละเอียดตาม แบบแปลนที่ อบต.กำหนด	๓๐๐,๐๐๐	-	-	คูระบายน้ำ	ประชาชนสัญจร สะดวกรวดเร็วขึ้น	ส่วนโยธา
๖	โครงการก่อสร้างถนนคอนกรีต สายช่องสะบ้าหมู่ที่ ๖ - เชื่อมต่อ กับถนนหมู่ที่ ๗ บ้านบารายี ☆	เพื่อปรับปรุงถนนให้ได้ มาตรฐาน	กว้าง ๔ ยาว ๑,๐๐๐ เมตร หนา ๐.๑๕	๒,๕๘๙,๐๐๐	-	-	ถนนยาว ๑,๐๐๐ ม.	ประชาชนสัญจร สะดวกรวดเร็วขึ้น	ส่วนโยธา
๗	โครงการก่อสร้างถนนคอนกรีต สายกุโบร์ หมู่ที่ ๗ ☆	เพื่อปรับปรุงถนนให้ได้ มาตรฐาน	กว้าง ๔ ยาว ๓๐๐ เมตร	๙๖๐,๐๐๐	-	-	ถนนยาว ๓๐๐ ม.	ประชาชนสัญจร สะดวกรวดเร็วขึ้น	ส่วนโยธา
๘	โครงการขุดลอกคูระบายน้ำถนน สายหลัก ในตำบลนาทอน	เพื่อปรับปรุงคูระบายน้ำ ให้ได้มาตรฐาน	รายละเอียดตาม แบบแปลนที่ อบต.กำหนด	-	-	๑๐๐,๐๐๐	คูระบาย จำนวน ๙ แห่ง	ลดปัญหาน้ำท่วม ซึ่งได้ ๘๐ เปอร์เซ็นต์	ส่วนโยธา
รวม				๓,๑๒๐,๐๐๐	-	๑๐๐,๐๐๐			

หมายเหตุ ☆ ปี ๒๕๕๗ จากแผนพัฒนาสามปี พ.ศ.๒๕๕๗-๒๕๕๙ ○ ปี ๒๕๕๘ จากแผนพัฒนาสามปี พ.ศ.๒๕๕๗-๒๕๕๙

๑.๑ ปรับปรุงโครงสร้างพื้นฐานการคมนาคมให้ใช้งานได้เต็มที่ด้วยการก่อสร้างและซ่อมแซมผิวจราจร

ที่	โครงการ	วัตถุประสงค์	เป้าหมาย (รายละเอียด โครงการ)	งบประมาณและที่มา			ตัวชี้วัด (KPI)	ผลลัพธ์ที่คาดว่าจะได้รับ	หน่วยงาน ที่ รับผิดชอบ
				๒๕๕๘ (บาท)	๒๕๕๙ (บาท)	๒๕๖๐ (บาท)			
๙	โครงการก่อสร้างถนนคอนกรีต เข้าเขื่อนหนองใหญ่หมู่ที่ ๒ <input type="checkbox"/>	เพื่อความสะดวกในการ สัญจรไปมาของ ประชาชน	กว้าง ๔ ม. ยาว ๒๕๐ ม.	-	๖๕๐,๐๐๐	-	ถนนยาว ๒๕๐ ม.	ประชาชนสัญจร สะดวกรวดเร็วขึ้น	ส่วนโยธา
๑๐	โครงการปรับปรุงถนนสายบ้าน ชายหาก หมู่ที่ ๕ ☆	เพื่อปรับปรุงถนนให้ได้ มาตรฐาน	กว้าง ๔ เมตร ยาว ๗๐๐ ม.	๒๐๐,๐๐๐	-	-	ถนนยาว ๗๐๐ ม.	ประชาชนสัญจร สะดวกรวดเร็วขึ้น	ส่วนโยธา
๑๑	โครงการปรับปรุงถนนหินผุสาย หัวสะพานหมู่ที่ ๒ -ถนน อบจ. หมู่ที่ ๑-๒ (สายหลังโรงเรียนบ้าน นาทอน) ☆	เพื่อปรับปรุงถนนให้ได้ มาตรฐาน	กว้าง ๔ ม. ยาว ๑,๓๐๐ ม. หนา ๐.๑๕ ม.	๔๘๔,๐๐๐	-	-	จำนวน ๑ แห่ง	ประชาชนสัญจร สะดวกรวดเร็วขึ้น	ส่วนโยธา
๑๒	โครงการปรับปรุงซ่อมแซมถนน ภายในตำบลนาทอน ☆	เพื่อปรับปรุงถนนให้ได้ มาตรฐาน	รายละเอียดตาม แบบแปลนที่ อบต.กำหนด	๕๐๐,๐๐๐	-	-	จำนวน ๑ แห่ง	ประชาชนสัญจร สะดวกรวดเร็วขึ้น	ส่วนโยธา
๑๓	โครงการก่อสร้างถนนคอนกรีต สายบ้านนายเหมหมู่ที่ ๔ ☆	เพื่อปรับปรุงถนนให้ได้ มาตรฐาน	กว้าง ๔ ม. ยาว ๑,๐๐๐ ม หนา ๐.๑๕ ม.	๑,๒๐๘,๐๐๐	๑,๒๐๘,๐๐๐	๑,๒๐๘,๐๐๐	ถนนยาว ๑,๐๐๐ ม	ประชาชนสัญจร สะดวกรวดเร็วขึ้น	ส่วนโยธา
รวม				๑,๘๙๒,๐๐๐	๑,๖๙๒,๐๐๐	๑,๗๐๘,๐๐๐			

หมายเหตุ ☆ ปี ๒๕๕๗ จากแผนพัฒนาสามปี พ.ศ.๒๕๕๗-๒๕๕๙ ○ ปี ๒๕๕๘ จากแผนพัฒนาสามปี พ.ศ.๒๕๕๗-๒๕๕๙ □ ปี ๒๕๕๙ จากแผนพัฒนาสามปี พ.ศ.๒๕๕๗-๒๕๕๙



๑.๑ ปรับปรุงโครงสร้างพื้นฐานการคมนาคมให้ใช้งานได้เต็มที่ด้วยการก่อสร้างและซ่อมแซมผิวจราจร

ที่	โครงการ	วัตถุประสงค์	เป้าหมาย (รายละเอียด โครงการ)	งบประมาณและที่มา			ตัวชี้วัด  (KPI)	ผลลัพธ์ที่คาดว่าจะได้รับ	หน่วยงานที่รับผิดชอบ	
				๒๕๕๘ (บาท)		๒๕๕๙ (บาท)				๒๕๖๐ (บาท)
๑๔	โครงการก่อสร้างถนนคอนกรีตสายอ่าวผก หมู่ที่ ๔ (ต่อเติม) ☆	เพื่อปรับปรุงถนนให้ได้มาตรฐาน	กว้าง ๔ ม. ยาว ๑,๐๐๐ม	๑,๒๐๐,๐๐๐		๑,๒๐๐,๐๐๐	๑,๒๐๐,๐๐๐	ถนนยาว ๑,๐๐๐ ม.	ประชาชน สัญญาจรสะดวก รวดเร็วขึ้น	ส่วนโยธา
๑๕	โครงการเสริมผิวจราจรถนนสายทางเข้าบ้านท่าข้ามควายหมู่ที่ ๖ □	เพื่อปรับปรุงถนนให้ได้มาตรฐาน	กว้าง ๖ ม. ยาว ๒,๖๙๔ ม.	-		๗,๐๐๐,๐๐๐	-	ถนนยาว ๒,๖๙๔ ม.	ประชาชน สัญญาจรสะดวก รวดเร็วขึ้น	ส่วนโยธา
๑๖	โครงการก่อสร้างถนนคอนกรีตช่องตึงมุด หมู่ที่ ๕-วังเจริญราษฎร์ หมู่ที่ ๙ ○	เพื่อปรับปรุงถนนให้ได้มาตรฐาน	กว้าง ๔ ม. ยาว ๒,๐๐๐ ม. หนา ๐.๑๕	๕,๐๓๘,๐๐๐		-	-	ถนนยาว ๒,๐๐๐ ม.	ประชาชน สัญญาจรสะดวก รวดเร็วขึ้น	ส่วนโยธา
๑๗	โครงการก่อสร้าง ถนน คอนกรีตสายฝายน้ำล้นวังตง - สายคลองสะบ้า หมู่ที่ ๘ ☆	เพื่อปรับปรุงถนนให้ได้มาตรฐาน	กว้าง ๔ ม. ยาว ๑,๔๐๐ ม. หนา ๐.๑๕	๓,๖๒๘,๐๐๐		-	-	ถนนยาว ๑,๔๐๐ ม.	ประชาชน สัญญาจรสะดวก รวดเร็วขึ้น	ส่วนโยธา
๑๘	โครงการบุกเบิกถนนหินผุสายบ้านนายจรูญหมู่ที่ ๖ ○	เพื่อปรับปรุงถนนให้ได้มาตรฐาน	กว้าง ๔ ม. ยาว ๕๐๐ ม.	๓๐๐,๐๐๐		-	-	ถนนยาว ๕๐๐ ม.	ประชาชน สัญญาจรสะดวก รวดเร็วขึ้น	ส่วนโยธา
๑๙	โครงการก่อสร้างถนนคอนกรีตสายทอนหาร หมู่ที่ ๒	เพื่อปรับปรุงถนนให้ได้มาตรฐาน	กว้าง ๔ ม. ยาว ๒๐๐ ม.	-		-	๕๐๐,๐๐๐	ถนนยาว ๒๐๐ ม.	ประชาชน สัญญาจรสะดวก รวดเร็วขึ้น	ส่วนโยธา
	รวม			๑๐,๑๖๖,๐๐๐		๘,๒๐๐,๐๐๐	๑,๗๐๐,๐๐๐			

หมายเหตุ ☆ ปี ๒๕๕๗ จากแผนพัฒนาสามปี พ.ศ.๒๕๕๗-๒๕๕๙ ○ ปี ๒๕๕๘ จากแผนพัฒนาสามปี พ.ศ.๒๕๕๗-๒๕๕๙ □ ปี ๒๕๕๙ จากแผนพัฒนาสามปี พ.ศ.๒๕๕๗-๒๕๕๙

๑.๑ ปรับปรุงโครงสร้างพื้นฐานการคมนาคมให้ใช้งานได้เต็มที่ด้วยการก่อสร้างและซ่อมแซมผิวจราจร

ที่	โครงการ	วัตถุประสงค์	เป้าหมาย (รายละเอียด โครงการ)	งบประมาณและที่มา			ตัวชี้วัด  (KPI)	ผลลัพธ์ที่คาดว่าจะได้รับ	หน่วยงานที่รับผิดชอบ	
				๒๕๕๘ (บาท)	๒๕๕๙ (บาท)	๒๕๖๐ (บาท)				
๒๐	โครงการก่อสร้างถนนคอนกรีตสายทุ่งตากแดดหมู่ที่ ๖ ☆	เพื่อความสะดวกในการสัญจรไปมาของประชาชน	กว้าง ๔ ม. ยาว ๓๐๐ ม.	-		๘๐๐,๐๐๐	-	ถนนยาว ๓๐๐ ม.	ประชาชนสัญจรสะดวกรวดเร็วขึ้น	ส่วนโยธา
๒๑	โครงการก่อสร้างคูระบายน้ำบ้านนายสุรินทร์-บ้านนายหนาดหมู่ที่ ๖ ☆	เพื่อลดปัญหาน้ำท่วมขังในช่วงฤดูฝน	กว้าง ๐.๖๐ ม. ยาว ๑๒๐ ม. ลึก ๐.๖๐ ม.	๓๐๐,๐๐๐			-	คูระบายยาว ๑๒๐ ม.	ประชาชนสะดวกในการสัญจรไปมา	ส่วนโยธา
๒๒	โครงการแก้ไขปัญหาน้ำท่วมขุดลอกคูคลอง,สร้างท่อเหลี่ยมภายในตำบลนาทอน ☆	เพื่อป้องกันน้ำท่วมขังบ้าน/สวนของชาวบ้าน	รายละเอียดตามแบบแปลนที่อบต.กำหนด	๑,๐๐๐,๐๐๐		-	-	จำนวน ๙ แห่ง	ลดปัญหาน้ำท่วมขังบ้าน/สวนของชาวบ้าน	ส่วนโยธา
๒๓	โครงการก่อสร้างถนนลาดยางสายในหมู่บ้านหมู่ที่ ๘ ☆	เพื่อความสะดวกในการสัญจรไปมาของประชาชน	กว้าง ๔ ม. ยาว ๑,๐๐๐ ม.	๒,๖๐๐,๐๐๐		-	-	ถนนยาว ๑,๐๐๐ ม.	ประชาชนสะดวกในการสัญจรไปมา	ส่วนโยธา
๒๔	โครงการปรับปรุงถนนสายกุโบร์-บ้านทอนหาร ๑๐๐ ปี (บุกเบิกต่อ) หมู่ที่ ๒	เพื่อความสะดวกในการสัญจรไปมาของประชาชน	กว้าง ๔ ม. ยาว ๑,๕๐๐ ม. หนา ๐.๓๐	-		-	๔๕๐,๐๐๐	ถนนยาว ๑,๐๐๐ ม.	ประชาชนสะดวกในการสัญจรไปมา	ส่วนโยธา
รวม				๓,๙๐๐,๐๐๐		๘๐๐,๐๐๐	๔๕๐,๐๐๐			

หมายเหตุ ☆ ปี ๒๕๕๗ จากแผนพัฒนาสามปี พ.ศ.๒๕๕๗-๒๕๕๙ ○ ปี ๒๕๕๘ จากแผนพัฒนาสามปี พ.ศ.๒๕๕๗-๒๕๕๙ □ ปี ๒๕๕๙ จากแผนพัฒนาสามปี พ.ศ.๒๕๕๗-๒๕๕๙

๑.๑ ปรับปรุงโครงสร้างพื้นฐานการคมนาคมให้ใช้งานได้เต็มที่ด้วยการก่อสร้างและซ่อมแซมผิวจราจร

ที่	โครงการ	วัตถุประสงค์	เป้าหมาย (รายละเอียด โครงการ)	งบประมาณและที่มา			ตัวชี้วัด (KPI)	ผลลัพธ์ที่คาดว่าจะได้รับ	หน่วยงานที่ รับผิดชอบ
				๒๕๕๘ (บาท)	๒๕๕๙ (บาท)	๒๕๖๐ (บาท)			
๒๕	โครงการปรับปรุงถนนสาย ช่องงับ-วังใหม่ หมู่ที่ ๓	เพื่อปรับปรุงซ่อมแซม ถนนที่ชำรุดในหมู่บ้าน	กว้าง ๔ ม. ยาว ๓,๐๐๐ ม. หนา เฉลี่ย ๐.๓๐	-	-	๑,๑๑๓,๐๐๐	ถนนยาว ๓,๐๐๐ ม.	ประชาชนสะดวก ในการสัญจรไป มา	ส่วนโยธา
๒๖	โครงการปรับปรุงถนนสาย สวนป่า-ยวนฝั่ง หมู่ที่ ๓	เพื่อปรับปรุงซ่อมแซม ถนนที่ชำรุดในหมู่บ้าน	กว้าง ๔ ม. ยาว ๑,๕๐๐ ม. หนา เฉลี่ย ๐.๓๐	-	-	๕๕๘,๐๐๐	ถนนยาว ๑,๕๐๐ ม.	ประชาชนสะดวก ในการคมนาคม ขนส่ง	ส่วนโยธา
๒๗	โครงการปรับปรุงถนนสาย ทุ่งตากแดด หมู่ที่ ๓ (ช่องไทร-ท่าซิว)	เพื่อปรับปรุงซ่อมแซม ถนนที่ชำรุดในหมู่บ้าน	กว้าง ๔ ม. ยาว ๑,๖๐๐ ม. หนา เฉลี่ย ๐.๓๐	-	-	๓๘๔,๐๐๐	ถนนยาว ๑,๖๐๐ ม.	ประชาชนสะดวก ในการสัญจรไป มา	ส่วนโยธา
๒๘	โครงการก่อสร้างท่อระบายน้ำ คอนกรีตจากบ้านจ๊ะหรีด - หัวสะพานหมู่ที่ ๙ ○	เพื่อป้องกันน้ำท่วมถนน ในช่วงฤดูฝน	กว้าง ๐.๖๐ ม. ยาว ๑๖๐ ม.	๔๘๐,๐๐๐	-	-	ถนนยาว ๑๖๐ ม.	เพื่อความสะดวก ในการสัญจร- ถนนได้มาตรฐาน	ส่วนโยธา
๒๙	โครงการก่อสร้างถนนคอนกรีต สายนาเปรียบ้านนายหม่อง หมู่ที่ ๒	เพื่อความสะดวกในการ สัญจรไปมาของ ประชาชน	กว้าง ๔ ม. ยาว ๑๕๐ ม. หนา ๐.๑๕	๒๕๕,๐๐๐	-	-	ถนนยาว ๑๐๐ ม.	ประชาชนสะดวก ในการสัญจรไป มา	
รวม				๗๓๕,๐๐๐	-	๒,๓๑๐,๐๐๐			

หมายเหตุ ☆ ปี ๒๕๕๗ จากแผนพัฒนาสามปี พ.ศ.๒๕๕๗-๒๕๕๙ ○ ปี ๒๕๕๘ จากแผนพัฒนาสามปี พ.ศ.๒๕๕๗-๒๕๕๙ □ ปี ๒๕๕๙ จากแผนพัฒนาสามปี พ.ศ.๒๕๕๗-๒๕๕๙

๑.๑ ปรับปรุงโครงสร้างพื้นฐานการคมนาคมให้ใช้งานได้เต็มที่ด้วยการก่อสร้างและซ่อมแซมผิวจราจร

ที่	โครงการ	วัตถุประสงค์	เป้าหมาย (รายละเอียด โครงการ)	งบประมาณและที่มา			ตัวชี้วัด (KPI)	ผลลัพธ์ที่คาดว่าจะได้รับ	หน่วยงานที่รับผิดชอบ
				๒๕๕๘ (บาท)	๒๕๕๙ (บาท)	๒๕๖๐ (บาท)			
๓๐	โครงการก่อสร้างถนนคอนกรีต สายบ้านหลวงนอม หมู่ที่ ๓ ☆	เพื่อปรับปรุงซ่อมแซม ถนนที่ชำรุดในหมู่บ้าน	กว้าง ๔ ม. ยาว ๓๐๐ ม. หนา ๐.๑๕	๗๖๕,๐๐๐	-	-	ท่อบล็อก ยาว ๙๐๐ ม.	ประชาชน สะดวกในการ สัญจรไปมา	ส่วนโยธา
๓๑	โครงการปรับปรุงถนนซอย อีหม่าม หมู่ที่ ๙ ☆	เพื่อปรับปรุงถนนให้ได้ มาตรฐาน	กว้าง ๔ ม. ยาว ๓๐๐ ม.	๒๐๐,๐๐๐	-	-	ถนนยาว ๓๐๐ ม.	ประชาชน สะดวกในการ สัญจรไปมา	ส่วนโยธา
๓๒	โครงการก่อสร้างคูระบายน้ำหน้า มัธยม-สี่แยกหน้าโรงเรียน หมู่ที่ ๙ ☆	เพื่อป้องกันน้ำท่วมถนน	รายละเอียดตาม แบบแปลนที่ อบต.กำหนด	๓๐๐,๐๐๐	-	-	จำนวน ๑ แห่ง	ประชาชน สะดวกในการ สัญจรไปมา	ส่วนโยธา
๓๓	โครงการวางท่อคอนกรีตหน้า มัธยม-ฝายน้ำล้น หมู่ที่ ๔ ○	เพื่อป้องกันน้ำท่วมถนน ในหมู่บ้าน	๐.๕๐ ล. ลึก ๐.๑๐ ม. ยาว ๙๐	๓๖๕,๐๐๐	-	-	ท่อคอนกรีต ยาว ๙๐	ประชาชน สะดวกในการ สัญจรไปมา	ส่วนโยธา
รวม				๑,๖๓๐,๐๐๐	-	-			

หมายเหตุ ☆ ปี ๒๕๕๗ จากแผนพัฒนาสามปี พ.ศ.๒๕๕๗-๒๕๕๙ ○ ปี ๒๕๕๘ จากแผนพัฒนาสามปี พ.ศ.๒๕๕๗-๒๕๕๙ □ ปี ๒๕๕๙ จากแผนพัฒนาสามปี พ.ศ.๒๕๕๗-๒๕๕๙

๑.๑ ปรับปรุงโครงสร้างพื้นฐานการคมนาคมให้ใช้งานได้เต็มที่ด้วยการก่อสร้างและซ่อมแซมผิวจราจร

ที่	โครงการ	วัตถุประสงค์	เป้าหมาย (รายละเอียด โครงการ)	งบประมาณและที่มา			ตัวชี้วัด (KPI)	ผลลัพธ์ที่คาดว่าจะได้รับ	หน่วยงานที่รับผิดชอบ
				๒๕๕๘ (บาท)	๒๕๕๙ (บาท)	๒๕๖๐ (บาท)			
๓๔	โครงการปรับปรุงบันไดทางขึ้นเขานางคำพร้อมสร้างหลังคา หมู่ที่ ๘ ☆	เพื่อปรับปรุงทางขึ้นเขานางคำให้ได้มาตรฐาน	รายละเอียดตามแบบแปลนที่อบต.กำหนด	๓๐๐,๐๐๐	-	-	จำนวน ๑ แห่ง	ประชาชนสะดวกในการสัญจรไปมา	ส่วนโยธา
๓๕	โครงการปรับปรุงถนนสายมหาราช ๑ หมู่ที่ ๓	เพื่อปรับปรุงซ่อมแซมถนนที่ชำรุดในหมู่บ้าน	รายละเอียดตามแบบแปลนที่อบต.กำหนด	-	-	๓๐๐,๐๐๐	จำนวน ๑ แห่ง	ประชาชนสะดวกในการสัญจรไปมา	ส่วนโยธา
๓๖	โครงการปรับปรุงถนนสายมหาราช ๒ หมู่ที่ ๓ (อบจ. สตูล)	เพื่อปรับปรุงซ่อมแซมถนนที่ชำรุดในหมู่บ้าน	กว้าง ๔ ม. ยาว ๑,๒๐๐ ม. หนา ๐.๓๐ ม.	-	-	๔๔๗,๐๐๐	ถนนยาว ๑,๒๐๐ ม.	ประชาชนสะดวกในการสัญจรไปมา	ส่วนโยธา
๓๗	โครงการก่อสร้างถนนคอนกรีตสายหลักโรงเรียนบ้านวังตง (สามแยกบ้านพะยอมต่อเติม) ☆ หมู่ที่ ๔	เพื่อความสะดวกในการสัญจรไปมาของประชาชน	กว้าง ๔ ม ยาว ๑๐๐ หนา ๐.๑๕	๒๕๕,๐๐๐	-	-	ถนนยาว ๑๐๐ม.	ประชาชนสะดวกในการสัญจรไปมา	ส่วนโยธา
รวม				๕๕๕,๐๐๐	-	๗๔๗,๐๐๐			

หมายเหตุ ☆ ปี ๒๕๕๗ จากแผนพัฒนาสามปี พ.ศ.๒๕๕๗-๒๕๕๙ ○ ปี ๒๕๕๘ จากแผนพัฒนาสามปี พ.ศ.๒๕๕๗-๒๕๕๙ □ ปี ๒๕๕๙ จากแผนพัฒนาสามปี พ.ศ.๒๕๕๗-๒๕๕๙

๑.๑ ปรับปรุงโครงสร้างพื้นฐานการคมนาคมให้ใช้งานได้เต็มที่ด้วยการก่อสร้างและซ่อมแซมผิวจราจร

ที่	โครงการ	วัตถุประสงค์	เป้าหมาย (รายละเอียด โครงการ)	งบประมาณและที่มา			ตัวชี้วัด  (KPI)	ผลลัพธ์ที่คาดว่าจะได้รับ	หน่วยงานที่รับผิดชอบ
				๒๕๕๘ (บาท)	๒๕๕๙ (บาท)	๒๕๖๐ (บาท)			
๓๘	โครงการบุกเบิกถนนสายกุโบร์เก่า-หน้าโรงเรียนบ้านบารายี หมู่ที่ ๗	เพื่อปรับปรุงถนนให้ได้มาตรฐาน	กว้าง ๔ ม. ยาว ๑,๐๐๐ ม.	-	-	๕๐๐,๐๐๐	ยาว ๑,๐๐๐ ม.	ประชาชนสะดวกในการสัญจรไปมา	ส่วนโยธา
๓๙	โครงการก่อสร้างถนนคอนกรีตสายในวัง บ้านบารายี หมู่ที่ ๗	เพื่อปรับปรุงซ่อมแซมถนนที่ชำรุดในหมู่บ้าน	กว้าง ๔ ม. ยาว ๑,๐๐๐ ม.	-	-	๒,๖๐๐,๐๐๐	ยาว ๑,๐๐๐ ม.	ประชาชนสะดวกในการสัญจรไปมา	ส่วนโยธา
๔๐	โครงการก่อสร้างถนนคอนกรีตสายอบต.เก่า หมู่ที่ ๔	เพื่อปรับปรุงถนนให้ได้มาตรฐาน	กว้าง ๔ ม. ยาว ๕๐๐ ม.	-	-	๑,๐๕๐,๐๐๐	ยาว ๕๐๐ ม.	ประชาชนสะดวกในการสัญจรไปมา	ส่วนโยธา
๔๑	โครงการก่อสร้างถนนคอนกรีตสายรอบกุโบร์ หมู่ที่ ๔	เพื่อปรับปรุงถนนให้ได้มาตรฐาน	กว้าง ๔ ม. ยาว ๒๐๐ ม.	-	-	๕๒๐,๐๐๐	ยาว ๒๐๐ ม.	ประชาชนสะดวกในการสัญจรไปมา	ส่วนโยธา
๔๒	โครงการบุกเบิกถนนสายข้างบ้านนายชาญนนท์ หมู่ที่ ๑	เพื่อปรับปรุงถนนให้ได้มาตรฐาน	กว้าง ๕ ม. ยาว ๓๐๐ ม.	-	-	๒๐๐,๐๐๐	ยาว ๑,๐๐๐ ม.	ประชาชนสะดวกในการสัญจรไปมา	ส่วนโยธา
รวม						-	๔,๐๖๐,๐๐๐		

๑.๑ ปรับปรุงโครงสร้างพื้นฐานการคมนาคมให้ใช้งานได้เต็มที่ด้วยการก่อสร้างและซ่อมแซมผิวจราจร

ที่	โครงการ	วัตถุประสงค์	เป้าหมาย (รายละเอียด โครงการ)	งบประมาณและที่มา			ตัวชี้วัด (KPI)	ผลลัพธ์ที่คาดว่าจะได้รับ	หน่วยงานที่รับผิดชอบ
				๒๕๕๘ (บาท)	๒๕๕๙ (บาท)	๒๕๖๐ (บาท)			
๔๓	โครงการบุกเบิกถนนสายนาทอน ใน ๒ หมู่ที่ ๑	เพื่อปรับปรุงถนนให้ได้ มาตรฐาน	กว้าง ๕ ม. ยาว ๓๐๐ ม.	-	-	๒๐๐,๐๐๐	ยาว ๓๐๐ ม.	ประชาชนสะดวกใน การสัญจรไปมา	ส่วนโยธา
๔๔	โครงการก่อสร้างถนนคอนกรีต สายมะนาชะทุ่งตากแดด หมู่ที่ ๖	<b>เพื่อปรับปรุงถนนให้ได้ มาตรฐาน</b>	กว้าง ๔ ม. ยาว ๓๐๐ ม.	-	-	๗๐๐,๐๐๐	ยาว ๓๐๐ ม.	ประชาชนสะดวกใน การสัญจรไปมา	ส่วนโยธา
๔๕	โครงการก่อสร้างรั้วกุโบร์บ้าน ในโกเรีย หมู่ที่ ๕	เพื่อความเป็นสิ่จส่วน เพื่อเพิ่มความสะดวก ของผู้มาปฏิบัติศาสนกิจ	รายละเอียดตาม แบบแปลนที่ อบต.กำหนด	-	-	๓๐๐,๐๐๐	จำนวน ๑ แห่ง	ประชาชนมาใช้มีความ ความเป็นสิ่จส่วนเพิ่ม ความสะดวกของผู้มา ปฏิบัติศาสนกิจ	ส่วนโยธา
๔๖	โครงการปรับปรุงรั้วกุโบร์บ้าน ท่าศิลา หมู่ที่ ๕	เพื่อความเป็นสิ่จส่วน เพื่อเพิ่มความสะดวก ของผู้มาปฏิบัติศาสนกิจ	รายละเอียดตาม แบบแปลนที่ อบต.กำหนด	-	-	๑๐๐,๐๐๐	จำนวน ๑ แห่ง	<b>ประชาชนมาใช้มี</b> ความความเป็นสิ่จ ส่วนเพิ่มความสะดวก ของผู้มาปฏิบัติ ศาสนกิจ	ส่วนโยธา
รวม				-	-	๑,๓๐๐,๐๐๐			

๑.๑ ปรับปรุงโครงสร้างพื้นฐานการคมนาคมให้ใช้งานได้เต็มที่ด้วยการก่อสร้างและซ่อมแซมผิวจราจร

ที่	โครงการ	วัตถุประสงค์	เป้าหมาย (รายละเอียด โครงการ)	งบประมาณและที่มา			ตัวชี้วัด (KPI)	ผลลัพธ์ที่คาดว่าจะได้รับ	หน่วยงานที่รับผิดชอบ
				๒๕๕๘ (บาท)	๒๕๕๙ (บาท)	๒๕๖๐ (บาท)			
๔๗	โครงการก่อสร้างถนนคอนกรีตสายบ้านหลวงพิษ-บ้านสมหมาย หมู่ที่ ๘	เพื่อปรับปรุงถนนให้ได้มาตรฐาน	กว้าง ๔ ม. ยาว ๙๐๐ ม.	-	-	๒,๓๔๐,๐๐๐	ยาว ๙๐๐ ม.	ประชาชนสะดวกในการสัญจรไปมา	ส่วนโยธา
๔๘	โครงการก่อสร้างถนนคอนกรีตสายเขานางดำ หลัก ๑๔ หมู่ที่ ๘	เพื่อปรับปรุงถนนให้ได้มาตรฐาน	กว้าง ๔ ม. ยาว ๑,๐๐๐ ม.	-	-	๒,๖๐๐,๐๐๐	ยาว ๑,๐๐๐ ม.	ประชาชนสะดวกในการสัญจรไปมา	ส่วนโยธา
รวม						๔,๙๔๐,๐๐๐			



๑.๒ ขยายเขตการให้บริการประปา ไฟฟ้า โทรศัพท์ และระบบอินเทอร์เน็ตให้ครอบคลุมทุกพื้นที่

ที่	โครงการ	วัตถุประสงค์	เป้าหมาย (รายละเอียด โครงการ)	งบประมาณและที่มา			ตัวชี้วัด (KPI)	ผลลัพธ์ที่คาดว่าจะได้รับ	หน่วยงานที่รับผิดชอบ
				๒๕๕๘ (บาท)	๒๕๕๙ (บาท)	๒๕๖๐ (บาท)			
๑	โครงการปรับปรุงซ่อมแซมระบบประปาหมู่บ้านให้มีคุณภาพภายในตำบล ☆	เพื่อให้มีน้ำประปาสำหรับอุปโภคบริโภคอย่างเพียงพอและสะอาด	รายละเอียดตามแบบแปลนที่อบต.กำหนด	๑,๐๐๐,๐๐๐	๑,๐๐๐,๐๐๐	๑,๐๐๐,๐๐๐	จำนวน ๙ แห่ง	ประชาชนมีน้ำสำหรับการอุปโภคบริโภค	ส่วนโยธา
๒	โครงการขยายเขตประปาหมู่บ้านภายในตำบล ☆	เพื่อให้ประชาชนทั้ง ๙ หมู่บ้านมีน้ำประปาใช้อุปโภคบริโภคอย่างเพียงพอ	รายละเอียดตามแบบแปลนที่อบต.กำหนด	๒๐๐,๐๐๐	๒๐๐,๐๐๐	๒๐๐,๐๐๐	จำนวน ๙ แห่ง	ประชาชนทั้ง ๙ หมู่บ้านมีน้ำใช้อย่างเพียงพอ	ส่วนโยธา
๓	โครงการแก้ไขปัญหากัญแล้งภายในตำบล ☆	เพื่อประชาชนมีน้ำใช้อย่างเพียงพอ	ขุดลอกสระน้ำ จัดหาถังเก็บน้ำ ๙ หมู่บ้าน	๑๐๐,๐๐๐	๑๐๐,๐๐๐	๑๐๐,๐๐๐	ถังเก็บน้ำ	ประชาชนมีน้ำใช้อย่างเพียงพอ	ส่วนสวัสดิการ
๔	โครงการปรับปรุงระบบประปาสายหนองใหญ่ หมู่ที่ ๒ (ท่อประปาขนาด ๔ นิ้ว) ☆	เพื่อปรับปรุงน้ำประปาให้ได้มาตรฐาน	รายละเอียดตามแบบแปลนที่อบต.กำหนด	๓๐๐,๐๐๐	-	-	จำนวน ๑ แห่ง	ประชาชนมีน้ำใช้อย่างเพียงพอ	ส่วนโยธา
๕	โครงการขยายสายดับภายในตำบลนาทอน ☆	เพื่อขยายเขตไฟฟ้าให้ทั่วถึงทั้งตำบล	รายละเอียดตามแบบแปลนที่อบต.กำหนด	๔๐๐,๐๐๐	-	-	จำนวน ๙ แห่ง	ประชาชนมีไฟฟ้าใช้อย่างทั่วถึง	ส่วนโยธา
รวม				๑,๘๐๐,๐๐๐	๑,๓๐๐,๐๐๐	๑,๓๐๐,๐๐๐			

หมายเหตุ ☆ ปี ๒๕๕๗ จากแผนพัฒนาสามปี พ.ศ.๒๕๕๗-๒๕๕๙ ○ ปี ๒๕๕๘ จากแผนพัฒนาสามปี พ.ศ.๒๕๕๗-๒๕๕๙ □ ปี ๒๕๕๙ จากแผนพัฒนาสามปี พ.ศ.๒๕๕๗-๒๕๕๙

๑.๒ ขยายเขตการให้บริการประปา ไฟฟ้า โทรศัพท์ และระบบอินเทอร์เน็ตให้ครอบคลุมทุกพื้นที่

ที่	โครงการ	วัตถุประสงค์	เป้าหมาย (รายละเอียด โครงการ)	งบประมาณและที่มา			ตัวชี้วัด (KPI)	ผลลัพธ์ที่คาดว่าจะได้รับ	หน่วยงานที่รับผิดชอบ
				๒๕๕๘ (บาท)	๒๕๕๙ (บาท)	๒๕๖๐ (บาท)			
๖	โครงการขยายเขตไฟฟ้าแรงต่ำสายกุ่มโบร์-อ่าวผกหมู่ที่ ๔ <input type="checkbox"/>	เพื่อขยายเขตไฟฟ้าให้ทั่วถึงทั้งตำบล	รายละเอียดตามแบบแปลนที่อบต.กำหนด	-	๕๐๐,๐๐๐	-	จำนวน ๑ แห่ง	ประชาชนมีไฟฟ้าใช้อย่างทั่วถึง	ส่วนโยธา
๗	โครงการขยายเขตไฟฟ้าแรงต่ำจากบ้านนายเชียร-บ้านนายนี้อดหมู่ที่ ๕ <input type="checkbox"/>	เพื่อขยายเขตไฟฟ้าให้ทั่วถึงทั้งตำบล	รายละเอียดตามแบบแปลนที่อบต.กำหนด	-	๕๐๐,๐๐๐	-	จำนวน ๑ แห่ง	ประชาชนมีไฟฟ้าใช้อย่างทั่วถึง	ส่วนโยธา
๘	โครงการขยายเขตไฟฟ้าแรงต่ำเขตติดต่อหมู่ที่ ๔ หมู่ที่ ๕ ☆	เพื่อให้ประชาชนมีไฟฟ้าใช้ครบทุกครัวเรือน	รายละเอียดตามแบบแปลนที่อบต.กำหนด	๕๐๐,๐๐๐	-	-	จำนวน ๑ แห่ง	ประชาชนมีไฟฟ้าใช้ทั่วถึงทุกครัวเรือน	ส่วนโยธา
๙	โครงการขยายเขตไฟฟ้าสายศูนย์พัฒนาเด็กบ้านวังเจริญราษฎร์หมู่ที่ ๙ ○	เพื่อให้ประชาชนมีไฟฟ้าใช้ครบทุกครัวเรือน	รายละเอียดตามแบบแปลนที่อบต.กำหนด	-	๕๐๐,๐๐๐	-	จำนวน ๑ แห่ง	ประชาชนมีไฟฟ้าใช้ทั่วถึงทุกครัวเรือน	ส่วนโยธา
๑๐	โครงการจัดซื้อและติดตั้งไฟฟ้าส่องทางสาธารณะภายในตำบล ☆	เพื่อให้ประชาชนในตำบลมีไฟฟ้าส่องทางสาธารณะใช้เพื่อความสะดวกปลอดภัยในการคมนาคม	รายละเอียดตามแบบแปลนที่อบต.กำหนด	๒๐๐,๐๐๐	-	-	จำนวน ๙ แห่ง	ประชาชนในตำบลมีความสะดวกและปลอดภัยในการคมนาคม	ส่วนโยธา
รวม				๗๐๐,๐๐๐	๑,๕๐๐,๐๐๐	-			

หมายเหตุ ☆ ปี ๒๕๕๗ จากแผนพัฒนาสามปี พ.ศ.๒๕๕๗-๒๕๕๙ ○ ปี ๒๕๕๘ จากแผนพัฒนาสามปี พ.ศ.๒๕๕๗-๒๕๕๙  ปี ๒๕๕๙ จากแผนพัฒนาสามปี พ.ศ.๒๕๕๗-๒๕๕๙

๑.๒ ขยายเขตการให้บริการประปา ไฟฟ้า โทรศัพท์ และระบบอินเทอร์เน็ตให้ครอบคลุมทุกพื้นที่

ที่	โครงการ	วัตถุประสงค์	เป้าหมาย (รายละเอียด โครงการ)	งบประมาณและที่มา			ตัวชี้วัด  (KPI)	ผลลัพธ์ที่คาดว่าจะได้รับ	หน่วยงาน ที่ รับผิดชอบ
				๒๕๕๘ (บาท)	๒๕๕๙ (บาท)	๒๕๖๐ (บาท)			
๑๑	โครงการขยายเขตไฟฟ้า สาธารณะ ภายในตำบล ☆	เพื่อให้ประชาชนภายใน ตำบลมีไฟฟ้าใช้ครบทุก ครัวเรือน	รายละเอียดตาม แบบแปลนที่ อบต.กำหนด	๓๐๐,๐๐๐	-	-	จำนวน ๘ แห่ง	ประชาชนในตำบล ได้มีไฟฟ้าใช้อย่าง ทั่วถึงทุกครัวเรือน	ส่วนโยธา
๑๒	โครงการขยายเขตไฟฟ้าแรงต่ำ มัสยิดบ้านท่าชีว หมู่ที่ ๗ ☆	เพื่อประชาชนจะได้มี ไฟฟ้าใช้ทุกครัวเรือน	รายละเอียดตาม แบบแปลนที่ อบต.กำหนด	๓๐๐,๐๐๐	-	-	จำนวน ๑ แห่ง	ประชาชนมีไฟฟ้าใช้ ทุกครัวเรือน	ส่วนโยธา
๑๓	โครงการขยายเขตไฟฟ้าแรงต่ำ สายหน้าบ้านนายสมหมาย-บ้าน บุญเรียง หมู่ที่ ๘ ☆	เพื่อประชาชนจะได้มี ไฟฟ้าใช้ทุกครัวเรือน	รายละเอียดตาม แบบแปลนที่ อบต.กำหนด	๓๐๐,๐๐๐	-	-	จำนวน ๑ แห่ง	ประชาชนมีไฟฟ้าใช้ ทุกครัวเรือน	ส่วนโยธา
๑๔	โครงการติดตั้งสัญญาณไฟจราจร ตามจุดสามแยกภายในตำบล ☆	เพื่อเป็นสัญญาณเตือน ให้ประชาชนระวัง ในการขับขี่	รายละเอียดตาม แบบแปลนที่ อบต.กำหนด	๕๐๐,๐๐๐	-	-	จำนวน ๙ แห่ง	ลดอุบัติเหตุ/เพื่อ ความปลอดภัยใน ชีวิตและ ทรัพย์สิน	ส่วนโยธา กรมทาง หลวง
๑๕	โครงการติดตั้งอินเทอร์เน็ตไร้สาย (WiFi) ภายในตำบลนาทอน	เพื่อให้บริการประชาชน ในการเข้าถึงแหล่งข้อมูล ข่าวสาร	รายละเอียดตาม แบบแปลนที่ อบต.กำหนด	๓๐๐,๐๐๐	๓๐๐,๐๐๐	๓๐๐,๐๐๐	จำนวน ๙ แห่ง	ประชาชนในการ เข้าถึงแหล่งข้อมูล ข่าวสาร	สำนักปลัด
๑๖	โครงการขยายเขตไฟฟ้าแรงต่ำ สายบ้านน้องปลา-น้องปู หมู่ที่ ๘ ☆	เพื่อประชาชนจะได้มี ไฟฟ้าใช้ทุกครัวเรือน	รายละเอียดตาม แบบแปลนที่ อบต.กำหนด	-	-	๓๐๐,๐๐๐	จำนวน ๑ แห่ง	ประชาชนมีไฟฟ้าใช้ ทุกครัวเรือน	ส่วนโยธา
รวม				๑,๗๐๐,๐๐๐	๓๐๐,๐๐๐	๖๐๐,๐๐๐			

หมายเหตุ ☆ ปี ๒๕๕๗ จากแผนพัฒนาสามปี พ.ศ.๒๕๕๗-๒๕๕๙ ○ปี ๒๕๕๘ จากแผนพัฒนาสามปี พ.ศ.๒๕๕๗-๒๕๕๙ □ ปี ๒๕๕๙ จากแผนพัฒนาสามปี พ.ศ.๒๕๕๗-๒๕๕๙

๑.๒ ขยายเขตการให้บริการประปา ไฟฟ้า โทรศัพท์ และระบบอินเทอร์เน็ตให้ครอบคลุมทุกพื้นที่

ที่	โครงการ	วัตถุประสงค์	เป้าหมาย (รายละเอียด โครงการ)	งบประมาณและที่มา			ตัวชี้วัด (KPI)	ผลลัพธ์ที่คาดว่าจะได้รับ	หน่วยงานที่ รับผิดชอบ	
				๒๕๕๘ (บาท)		๒๕๕๙ (บาท)				๒๕๖๐ (บาท)
๑๗	โครงการปรับปรุงก่อสร้างถึง ประปาขนาดใหญ่ภายในตำบล	เพื่อช่วยแก้ปัญหา ขาดแคลนน้ำอุปโภค และ บริโภคในช่วง ฤดูแล้ง	รายละเอียด ตามแบบแปลน ที่ อบต.กำหนด	-		๑,๐๐๐,๐๐๐	-	จำนวน ๙ แห่ง	ประชาชนมีแหล่ง น้ำอุปโภคและ บริโภค ในช่วงฤดูแล้ง	ส่วนโยธา
๑๘	โครงการก่อสร้างระบบประปา แบบมาตรฐานขนาดใหญ่พร้อม ระบบกรองน้ำภายในตำบลนา ทอน	เพื่อช่วยแก้ปัญหา ขาดแคลนน้ำอุปโภค และ บริโภคในช่วง ฤดูแล้ง	รายละเอียด ตามแบบแปลน ที่ อบต.กำหนด	-		๒,๐๐๐,๐๐๐	-	จำนวน ๙ แห่ง	ประชาชนมีแหล่ง น้ำอุปโภคและ บริโภค ในช่วงฤดูแล้ง	ส่วนโยธา
๑๙	โครงการก่อสร้างระบบกรอง น้ำประปาหมู่บ้านภายในตำบล นาทอน			๑,๐๐๐,๐๐๐		๑,๐๐๐,๐๐๐	๑,๐๐๐,๐๐๐	จำนวน ๙ แห่ง	ประชาชนมีแหล่ง น้ำอุปโภคและ บริโภค ในช่วงฤดูแล้ง	ส่วนโยธา
		รวม		๑,๐๐๐,๐๐๐		๔,๐๐๐,๐๐๐	๑,๐๐๐,๐๐๐			

๑.๓ บำรุงรักษา แหล่งน้ำ ลำคลอง และระบบชลประทานให้มีประสิทธิภาพ

ที่	โครงการ	วัตถุประสงค์	เป้าหมาย (รายละเอียด โครงการ)	งบประมาณและที่มา			ตัวชี้วัด (KPI)	ผลลัพธ์ที่คาดว่าจะได้รับ	หน่วยงานที่รับผิดชอบ
				๒๕๕๘ (บาท)	๒๕๕๙ (บาท)	๒๕๖๐ (บาท)			
๑	โครงการปรับปรุงชุดลอกคลอง สระน้ำห้วยไต่ะโสี๊ะ -งานสูบน้ำออกจากสระ -งานชุดลอกวัชพืชและคันสระ -งานทำกำแพงรอบคันสระและ ปรับปรุงถมดินคันสระ -งานศาลา ๒ หลัง -งานปลูกไม้ดอก ไม้ประดับ ใน กระถางซีเมนต์ -พันธ์ปลาและอาหารปลา หมู่ที่ ๕ ☆	-เพื่อเป็นศูนย์แหล่งการ เลี้ยงปลาผสมผสานและ จัดเป็นอาหารกลางวัน เด็กอิสลามศึกษา (ตาดีกา) -เพื่อปรับปรุงสระน้ำให้ ได้มาตรฐาน สมบูรณ์ มี ความมั่นคงถาวร	รายละเอียดตาม แบบแปลนที่ อบต.กำหนด	๑,๒๐๐,๐๐๐	-	-	จำนวน ๑ แห่ง	เป็นแหล่งการเลี้ยงปลา ผสมผสานและจัดเป็น อาหารกลางวันให้เด็ก อิสลามศึกษา (ตาดีกา) -เพื่อปรับปรุงสระน้ำให้ ได้มาตรฐาน สมบูรณ์ มีความมั่นคงถาวร	ส่วนโยธา
๒	โครงการปรับปรุงและซ่อมแซม ฝายน้ำล้น/สระน้ำสาธารณะ ที่รกร้างภายในตำบล ☆	-แก้ปัญหาภัยแล้ง -ป้องกันน้ำท่วมขังพื้นที่	รายละเอียดตาม แบบแปลนที่ อบต.กำหนด	๒๐๐,๐๐๐	-	-	จำนวน ๙ แห่ง	มีแหล่งน้ำสำหรับ การเกษตรและการ ประมง	ส่วนโยธา
๓	โครงการก่อสร้างที่เก็บน้ำ ๘.๙๙ ภายในตำบล ☆	เพื่อใช้สำหรับกักเก็บน้ำ	รายละเอียดตาม แบบแปลนที่ อบต.กำหนด	-	๓๐๐,๐๐๐	-	จำนวน ๙ แห่ง	ประชาชนมีน้ำใช้อย่าง เพียงพอ	ส่วนโยธา
รวม				๑,๔๐๐,๐๐๐	๓๐๐,๐๐๐	-			

หมายเหตุ ☆ ปี ๒๕๕๗ จากแผนพัฒนาสามปี พ.ศ.๒๕๕๗-๒๕๕๙ ○ปี ๒๕๕๘ จากแผนพัฒนาสามปี พ.ศ.๒๕๕๗-๒๕๕๙ □ ปี ๒๕๕๙ จากแผนพัฒนาสามปี พ.ศ.๒๕๕๗-๒๕๕๙

๑.๓ บำรุงรักษา แหล่งน้ำ ลำคลอง และระบบชลประทานให้มีประสิทธิภาพ

ที่	โครงการ	วัตถุประสงค์	เป้าหมาย (รายละเอียด โครงการ)	งบประมาณและที่มา			ตัวชี้วัด (KPI)	ผลลัพธ์ที่คาดว่าจะได้รับ	หน่วยงานที่ รับผิดชอบ
				๒๕๕๘ (บาท)	๒๕๕๙ (บาท)	๒๕๖๐ (บาท)			
๔	โครงการขุดบ่อน้ำตื้น ภายในตำบล	เพื่อช่วยแก้ปัญหาขาด แคลงน้ำอุปโภคและ บริโภคในช่วงฤดูแล้ง	รายละเอียดตาม แบบแปลนที่ อบต.กำหนด	๒๐๐,๐๐๐	-	-	บ่อน้ำตื้น ๙ บ่อ	ประชาชนมีแหล่งน้ำ อุปโภคและ บริโภค ในช่วงฤดูแล้ง	ส่วนโยธา
๕	โครงการก่อสร้างทำเทียบ เรือประมงชายฝั่ง หมู่ที่ ๖	เพื่ออำนวยความสะดวกให้ ชาวประมงชายฝั่งในการจอด เรือขึ้นปลาและเก็บเครื่องมือ ประมง	กว้าง ๕ ยาว ๒๐ เมตร	-	-	๔,๐๐๐,๐๐๐	ทำเทียบ ยาว ๒๐ ม.	ประชาชนได้ความ สะดวกในการ ประกอบอาชีพ ประมง	ส่วนโยธา
๖	โครงการก่อสร้างทำเทียบ เรือประมงชายฝั่ง บริเวณสะพาน พาราอี-ทุ่งหนาน หมู่ที่ ๗	เพื่ออำนวยความสะดวกให้ ชาวประมงชายฝั่งในการจอด เรือขึ้นปลาและเก็บเครื่องมือ ประมง	กว้าง ๕ ยาว ๒๐ เมตร	-	-	๔,๐๐๐,๐๐๐	ทำเทียบ ยาว ๒๐ เมตร	ประชาชนได้ความ สะดวกในการ ประกอบอาชีพ ประมง	ส่วนโยธา
๗	โครงการก่อสร้างสะพานฝายน้ำ ล้นหน้ามัสยิดบ้านวังตง หมู่ที่ ๔	เพื่อลดปัญหาน้ำท่วมซึ่งเพื่อ อำนวยความสะดวกประชาชน	รายละเอียดตาม แบบแปลนที่ อบต.กำหนด	-	-	๒,๐๐๐,๐๐๐	จำนวน ๑ แห่ง	สามารถลดปัญหาน้ำท่วม ซึ่งประชาชนได้ความ อำนวยความสะดวก	ส่วนโยธา
๘	โครงการขุดคูทำท่อสี่เหลี่ยมฝาย น้ำหน้ามัสยิดบ้านวังตง หมู่ที่ ๔ ☆	เพื่อลดปัญหาน้ำท่วมซึ่ง เพื่ออำนวยความสะดวก ประชาชน	รายละเอียดตาม แบบแปลนที่ อบต.กำหนด	๓๒๙,๐๐๐	-	-	จำนวน ๑ แห่ง	สามารถลดปัญหาน้ำท่วม ซึ่งประชาชนได้ความ อำนวยความสะดวก	ส่วนโยธา
	รวม			๕๒๙,๐๐๐	-	๑๐,๐๐๐,๐๐๐			

หมายเหตุ ☆ ปี ๒๕๕๗ จากแผนพัฒนาสามปี พ.ศ.๒๕๕๗-๒๕๕๙ ○ ปี ๒๕๕๘ จากแผนพัฒนาสามปี พ.ศ.๒๕๕๗-๒๕๕๙ □ ปี ๒๕๕๙ จากแผนพัฒนาสามปี พ.ศ.๒๕๕๗-๒๕๕๙

๑.๓ บำรุงรักษา แหล่งน้ำ ลำคลอง และระบบชลประทานให้มีประสิทธิภาพ

ที่	โครงการ	วัตถุประสงค์	เป้าหมาย (รายละเอียด โครงการ)	งบประมาณและที่มา			ตัวชี้วัด (KPI)	ผลลัพธ์ที่คาดว่าจะได้รับ	หน่วยงานที่รับผิดชอบ	
				๒๕๕๘ (บาท)		๒๕๕๙ (บาท)				๒๕๖๐ (บาท)
๙	โครงการก่อสร้างทำเทียบเรือประมงชายฝั่ง หมู่ที่ ๖	เพื่ออำนวยความสะดวกให้ชาวประมงชายฝั่งในการจอดเรือขึ้นปลาและเก็บเครื่องมือประมง	กว้าง ๕ ยาว ๒๐ เมตร	-		-	๔,๐๐๐,๐๐๐	ทำเทียบยาว ๒๐ ม.	ประชาชนได้ความสะดวกในการประกอบอาชีพประมง	ส่วนโยธา
๑๐	โครงการขุดคูระบายน้ำสายดีแตก หมู่ที่ ๙	เพื่อลดปัญหาน้ำท่วมขังเพื่ออำนวยความสะดวกประชาชน	กว้าง ๑ เมตร ยาว ๗๐๐ เมตร	-		-	๒๐๐,๐๐๐	จำนวน ๑ แห่ง	สามารถลดปัญหาน้ำท่วมขังประชาชนได้ความอำนวยความสะดวก	ส่วนโยธา
๑๑	โครงการขุดลอกคูคลอง/คูระบายน้ำภายในตำบลนาทอน	เพื่อลดปัญหาน้ำท่วมขังเพื่ออำนวยความสะดวกประชาชน	รายละเอียดตามแบบแปลนที่อบต.กำหนด	-		-	๒๐๐,๐๐๐	จำนวน ๑ แห่ง	สามารถลดปัญหาน้ำท่วมขังประชาชนได้ความอำนวยความสะดวก	ส่วนโยธา
รวม							๔,๔๐๐,๐๐๐			

ยุทธศาสตร์จังหวัดที่ ๑.) สร้างความสามารถในการแข่งขันทางเศรษฐกิจและการแก้ไขปัญหาความยากจนในจังหวัด

- ยุทธศาสตร์การพัฒนาของ อปท. ในเขตจังหวัดที่ ๑) ยุทธศาสตร์การท่องเที่ยวเชิงนิเวศและการท่องเที่ยวที่ประทับใจ

๒. ยุทธศาสตร์การท่องเที่ยวเชิงนิเวศและการท่องเที่ยวที่ประทับใจ

แนวทางการพัฒนา

๒.๑ ส่งเสริมการมีส่วนร่วมของชุมชนและท้องถิ่นในการให้บริการการท่องเที่ยว

ที่	โครงการ	วัตถุประสงค์	เป้าหมาย (รายละเอียด โครงการ)	งบประมาณและที่มา			ตัวชี้วัด  (KPI)	ผลลัพธ์ที่คาดว่าจะได้รับ	หน่วยงานที่รับผิดชอบ
				๒๕๕๘ (บาท)	๒๕๕๙ (บาท)	๒๕๖๐ (บาท)			
๑	โครงการส่งเสริมการท่องเที่ยวและกิจกรรมเกี่ยวกับการท่องเที่ยว	เพื่อส่งเสริมการท่องเที่ยวและกิจกรรมเกี่ยวกับการท่องเที่ยว	จัดกิจกรรมเกี่ยวกับการท่องเที่ยวปี ๑ ครั้ง	๖๐,๐๐๐	-	-	จัดโครงการปีละ ๑ ครั้ง	มีนักท่องเที่ยวมาเที่ยวเพิ่มขึ้น	สำนักปลัด
๒	โครงการส่งเสริมการท่องเที่ยวแบบโฮมสเตย์ภายในตำบล	เพื่อส่งเสริมการท่องเที่ยวและกิจกรรมเกี่ยวกับการท่องเที่ยว	จัดกิจกรรมส่งเสริมการท่องเที่ยวแบบโฮมสเตย์ปี ๑ ครั้ง	๒๐๐,๐๐๐	-	-	จัดโครงการปีละ ๑ ครั้ง	ประชาชนมีรายได้จากนักท่องเที่ยวที่มาเที่ยว	สำนักปลัด
๓	โครงการพัฒนาศักยภาพผู้นำการท่องเที่ยวโดยชุมชน	เพื่อเพิ่มพูนความรู้และพัฒนาผู้นำทางด้านการท่องเที่ยวให้สามารถพัฒนาสถานที่เที่ยวของชุมชนได้	อบรมผู้นำการท่องเที่ยวหมู่ที่ ๑-๙	๒๐๐,๐๐๐	-	-	จัดโครงการปีละ ๑ ครั้ง	มีนักท่องเที่ยวมาเที่ยวเพิ่มขึ้น	สำนักปลัด
		รวม		๔๖๐,๐๐๐	-	-			



๒.๒ ปรับปรุง บำรุงรักษาแหล่งท่องเที่ยวที่มีอยู่เดิมให้เป็นที่น่าสนใจของนักท่องเที่ยว

ที่	โครงการ	วัตถุประสงค์	เป้าหมาย (รายละเอียด โครงการ)	งบประมาณและที่มา			ตัวชี้วัด (KPI)	ผลลัพธ์ที่คาดว่าจะได้รับ	หน่วยงานที่รับผิดชอบ
				๒๕๕๘ (บาท)	๒๕๕๙ (บาท)	๒๕๖๐ (บาท)			
๑	โครงการปรับปรุงภูมิทัศน์รอบสระพักน้ำสวนสาธารณะ หมู่ที่ ๓	เพื่อประชาชนในตำบลมีสวนสาธารณะไว้พักผ่อน	๑ แห่ง	๕๐๐,๐๐๐	-	-	จัดโครงการปีละ ๑ ครั้ง	ประชาชนใช้เป็นที่พักผ่อนหย่อนใจ	ส่วนโยธา อบจ.สตูล
๒	โครงการปรับปรุงภูมิทัศน์เชิงอนุรักษ์ หมู่ที่ ๘	เพื่อปรับปรุงภูมิทัศน์แหล่งท่องเที่ยวให้ดีขึ้น	๑ แห่ง	-	-	๒๐๐,๐๐๐	จัดโครงการปีละ ๑ ครั้ง	มีนักท่องเที่ยวเพิ่มมากขึ้น	ส่วนโยธา
๓	โครงการปรับปรุงภูมิทัศน์สวนเฉลิมพระเกียรติ (เขานางดำ) หมู่ที่ ๘	เพื่อปรับปรุงภูมิทัศน์แหล่งท่องเที่ยวให้ดีขึ้น	๑ แห่ง	๒๐๐,๐๐๐	-	-	จัดโครงการปีละ ๑ ครั้ง	มีนักท่องเที่ยวเพิ่มมากขึ้น	ส่วนโยธา
๔	โครงการปรับปรุงภูมิทัศน์ป่าไม้ชุมชน หมู่ที่ ๘	เพื่อปรับปรุงภูมิทัศน์แหล่งท่องเที่ยวให้ดีขึ้น	๑ แห่ง	๕๐,๐๐๐	-	-	จัดโครงการปีละ ๑ ครั้ง	มีนักท่องเที่ยวเพิ่มมากขึ้น	ส่วนโยธา
๕	โครงการสนับสนุนค่าใช้จ่ายในการจัดการท่องเที่ยวเชิงนิเวศโดยชุมชน ในตำบล	เพื่อส่งเสริมการท่องเที่ยวและกิจกรรมเกี่ยวกับการท่องเที่ยว	หมู่ ๔ ,๕,๖,๗,๘	-	๑๐๐,๐๐๐	-	จัดโครงการปีละ ๑ ครั้ง	มีนักท่องเที่ยวมาเที่ยวเพิ่มขึ้น	สำนักปลัด
๖	โครงการปรับปรุงภูมิทัศน์บริเวณอ่าวผก หมู่ ๔	เพื่อปรับปรุงภูมิทัศน์ให้อยู่ในสภาพพร้อมรองรับนักท่องเที่ยว	๑ แห่ง	๓๐๐,๐๐๐	-	-	จัดโครงการปีละ ๑ ครั้ง	-ประชาชนใช้เป็นที่พักผ่อนหย่อนใจ -มีนักท่องเที่ยวมาเที่ยวเพิ่มมากขึ้น	ส่วนโยธา
		รวม		๑,๐๕๐,๐๐๐	๑๐๐,๐๐๐	๒๐๐,๐๐๐			

๒.๒ ปรับปรุง บำรุงรักษาแหล่งท่องเที่ยวที่มีอยู่เดิมให้เป็นที่น่าสนใจของนักท่องเที่ยว

ที่	โครงการ	วัตถุประสงค์	เป้าหมาย (รายละเอียด โครงการ)	งบประมาณและที่มา			ตัวชี้วัด  (KPI)	ผลลัพธ์ที่คาดว่าจะได้รับ	หน่วยงานที่รับผิดชอบ	
				๒๕๕๘ (บาท)		๒๕๕๙ (บาท)				๒๕๖๐ (บาท)
๗	โครงการปรับปรุงภูมิทัศน์อ่างเก็บน้ำห้วยตะแบก หมู่ ๕	เพื่อปรับปรุงภูมิทัศน์อ่างเก็บน้ำให้ดีขึ้น	๑ แห่ง	-		๓๐๐,๐๐๐	-	จัดโครงการปีละ ๑ ครั้ง	ประชาชนใช้เป็นที่พักผ่อนหย่อนใจ	ส่วนโยธา
๘	โครงการปรับปรุงภูมิทัศน์รอบสระน้ำหนองใหญ่ หมู่ที่ ๒	เพื่อประชาชนในตำบลมีสวนสาธารณะไว้พักผ่อน	๑ แห่ง	-		-	๑๐๐,๐๐๐	จัดโครงการปีละ ๑ ครั้ง	ประชาชนใช้เป็นที่พักผ่อนหย่อนใจ	ส่วนโยธา
๙	โครงการพัฒนาแหล่งท่องเที่ยวอ่าวไม้ขาว หมู่ที่ ๖	เพื่อเป็นแหล่งท่องเที่ยวใหม่ให้เป็นที่รู้จัก	๑ แห่ง	-		-	๒๐๐,๐๐๐	จัดโครงการปีละ ๑ ครั้ง	ประชาชนใช้เป็นที่พักผ่อนหย่อนใจ แหล่งใหม่	ส่วนโยธา
๑๐	โครงการปรับปรุงภูมิทัศน์หน้ามัสยิดบ้านบารายี หมู่ที่ ๗	เพื่อประชาชนในหมู่บ้านเป็นที่พักผ่อน	๑ แห่ง	-		-	๒๐๐,๐๐๐	จัดโครงการปีละ ๑ ครั้ง	ประชาชนใช้เป็นที่พักผ่อนหย่อนใจ แหล่งใหม่	ส่วนโยธา
รวม				-		๓๐๐,๐๐๐	๕๐๐,๐๐๐			

๒.๓ พัฒนาบุคลากรด้านการท่องเที่ยวให้มีความรู้ มีทักษะการบริการที่ประทับใจนักท่องเที่ยว

ที่	โครงการ	วัตถุประสงค์	เป้าหมาย (รายละเอียด โครงการ)	งบประมาณและที่มา			ตัวชี้วัด  (KPI)	ผลลัพธ์ที่คาดว่าจะได้รับ	หน่วยงานที่ รับผิดชอบ
				๒๕๕๘ (บาท)	๒๕๕๙ (บาท)	๒๕๖๐ (บาท)			
๑	โครงการจัดฝึกอบรมเจ้าหน้าที่ ผู้นำชุมชนเกี่ยวกับการท่องเที่ยว	เพื่อสนับสนุนให้บุคลากร มีความรู้และ ประสบการณ์ด้านการ ท่องเที่ยว	เจ้าหน้าที่ ผู้นำชุมชน ตำบลนาทอน	๕๐,๐๐๐	-	-	จัดโครงการ ปีละ ๑ ครั้ง	บุคลากรมีความรู้ด้าน การท่องเที่ยวเพิ่มขึ้น	สำนักปลัด
		รวม		๕๐,๐๐๐	-	-			

ยุทธศาสตร์จังหวัดที่ ๑.) สร้างความสามารถในการแข่งขันทางเศรษฐกิจและการแก้ไขปัญหาความยากจนในจังหวัด

- ยุทธศาสตร์การพัฒนาของ อปท. ในเขตจังหวัดที่ ๒) ยุทธศาสตร์การเกษตรยั่งยืน

๓) ยุทธศาสตร์การเกษตรยั่งยืน

แนวทางการพัฒนา

๓.๑ สนับสนุนการแลกเปลี่ยนเรียนรู้ สร้างเครือข่ายการเรียนรู้ซึ่งกันและกัน และสร้างองค์ความรู้ให้กับเกษตรกร

ที่	โครงการ	วัตถุประสงค์	เป้าหมาย (รายละเอียด โครงการ)	งบประมาณและที่มา			ตัวชี้วัด  (KPI)	ผลลัพธ์ที่คาดว่าจะได้รับ	หน่วยงานที่รับผิดชอบ
				๒๕๕๘ (บาท)	๒๕๕๙ (บาท)	๒๕๖๐ (บาท)			
๑	โครงการสนับสนุนกลุ่มอาชีพและส่งเสริมกลุ่มอาชีพ	ส่งเสริมการประกอบอาชีพให้ประชาชน	เด็ก เยาวชน ประชาชน ตำบลนาทอน	๑๐๐,๐๐๐	-	-	จัดโครงการปีละ ๑ ครั้ง	ประชาชนมีรายได้เพิ่มขึ้นจากการประกอบอาชีพ	ส่วน สวัสดิการ สังคม
๒	โครงการครัวเรือนต้นแบบแปลงสาธิตเกษตรอินทรีย์	เพื่อให้ประชาชนเป็นครัวเรือนต้นแบบ	๑ แปลง	๕๐,๐๐๐	-	-	จัดโครงการปีละ ๑ ครั้ง	ประชาชนปลูกผักกินเองลดรายจ่าย	ส่วน สวัสดิการ สังคม
๓	โครงการพระราชดำริเศรษฐกิจพอเพียง	เพื่อฝึกทักษะการประกอบอาชีพให้แก่เด็กและเยาวชน	เด็ก,เยาวชน, ตำบลนาทอน	๓๐,๐๐๐	-	-	จัดโครงการปีละ ๑ ครั้ง	เด็กได้นำความรู้ไปประกอบอาชีพได้	ส่วน สวัสดิการ สังคม
๔	โครงการสนับสนุนศูนย์ถ่ายทอดเทคโนโลยีการเกษตรประจำตำบล	เพื่อให้ ศบคต.เป็นศูนย์กลางทางด้านการเกษตรประจำตำบล	๑ ศูนย์	๒๐,๐๐๐	๒๐,๐๐๐	๒๐,๐๐๐	จัดโครงการปีละ ๑ ครั้ง	สร้างอาชีพเสริมเพิ่มรายได้	อบต./ศบคต.
รวม				๒๐๐,๐๐๐	๒๐,๐๐๐	๒๐,๐๐๐			

๓.๑ สนับสนุนการแลกเปลี่ยนเรียนรู้ สร้างเครือข่ายการเรียนรู้ซึ่งกันและกัน และสร้างองค์ความรู้ให้กับเกษตรกร

ที่	โครงการ	วัตถุประสงค์	เป้าหมาย (รายละเอียด โครงการ)	งบประมาณและที่มา			ตัวชี้วัด (KPI)	ผลลัพธ์ที่คาดว่าจะได้รับ	หน่วยงานที่ รับผิดชอบ
				๒๕๕๘ (บาท)	๒๕๕๙ (บาท)	๒๕๖๐ (บาท)			
๕	โครงการพัฒนาศักยภาพผู้นำด้าน บริหารจัดการศูนย์บริการและ ถ่ายทอดเทคโนโลยีการเกษตร ประจำตำบล	เพื่อพัฒนาให้กรรมการ ศบกต.เข้าใจบทบาท หน้าที่ของกรรมการ	๑๖ คน	๒๕,๐๐๐	๒๕,๐๐๐	๒๕,๐๐๐	จำนวน ผู้เข้าร่วม กิจกรรม ๑๖ คน	กรรมการ ศบกต. มีความเข้าใจใน บทบาทหน้าที่	อบต./ศบกต.
รวม				๒๕,๐๐๐	๒๕,๐๐๐	๒๕,๐๐๐			

๓.๒ จัดหาตลาดรองรับผลิตภัณฑ์ทางการเกษตร

ที่	โครงการ	วัตถุประสงค์	เป้าหมาย (รายละเอียด โครงการ)	งบประมาณและที่มา			ตัวชี้วัด (KPI)	ผลลัพธ์ที่คาดว่าจะได้รับ	หน่วยงานที่ รับผิดชอบ
				๒๕๕๘ (บาท)	๒๕๕๙ (บาท)	๒๕๖๐ (บาท)			
๑	โครงการตลาดนัดชุมชน/รับรอง ผลิตผลทางการเกษตรในชุมชน ของตำบลนาทอน	-เพื่อส่งเสริมอาชีพ/มี ตลาดในการแลกเปลี่ยน สินค้าทางการเกษตร	เกษตรกรใน ตำบลนาทอน	๕๐,๐๐๐	๕๐,๐๐๐	๕๐,๐๐๐	เกษตรกร หมู่ที่๑-๙	ประชาชนมีตลาดนัด แลกเปลี่ยนสินค้า ทางการเกษตร	ทุกส่วน ราชการ
รวม				๕๐,๐๐๐	๕๐,๐๐๐	๕๐,๐๐๐			

ยุทธศาสตร์จังหวัดที่ ๒.) สร้างการพัฒนาให้เกิดคุณภาพที่ยั่งยืนของทรัพยากรธรรมชาติและสิ่งแวดล้อมให้ สอดคล้องกับวิถีชีวิตของประชาชน

- ยุทธศาสตร์การพัฒนาของ อปท. ในเขตจังหวัดที่ ๔) ยุทธศาสตร์การส่งเสริมและการอนุรักษ์ทรัพยากรธรรมชาติและสิ่งแวดล้อมที่ยั่งยืน

๔.) ยุทธศาสตร์การส่งเสริมและการอนุรักษ์ทรัพยากรธรรมชาติและสิ่งแวดล้อมที่ยั่งยืน

แนวทางการพัฒนา

๔.๑ อนุรักษ์พื้นที่ป่าไม้ และฟื้นฟูป่าไม้เสื่อมโทรม

ที่	โครงการ	วัตถุประสงค์	เป้าหมาย (รายละเอียด โครงการ)	งบประมาณและที่มา			ตัวชี้วัด  (KPI)	ผลลัพธ์ที่คาดว่าจะได้รับ	หน่วยงาน ที่ รับผิดชอบ
				๒๕๕๘ (บาท)	๒๕๕๙ (บาท)	๒๕๖๐ (บาท)			
๑	โครงการ อบต.นาทอนร่วมใจ ภาคีรักพื้นที่สีเขียว	ปลูกจิตสำนึกให้ประชาชน รักธรรมชาติ	๑ กิจกรรม	๒๐,๐๐๐	๒๐,๐๐๐	๒๐,๐๐๐	จัดโครงการ ปีละ ๑ ครั้ง	ประชาชนรักและหวง แหนป่าไม้	สำนักปลัด
๒	สนับสนุนงบประมาณเครือข่าย อนุรักษ์ป่าชายเลนพื้นที่ติด ทะเล	ปลูกจิตสำนึกให้เยาวชนรัก และหวงแหนป่าชายเลน	หมู่ที่ ๑,๔,๕,๖,๗	๓๐,๐๐๐	๓๐,๐๐๐	๓๐,๐๐๐	สนับสนุน งบประมาณ ปีละ ๑ ครั้ง	ป่าชายเลนไม่ถูก ทำลาย	สำนักปลัด
๓	สนับสนุนงบประมาณโครงการ อนุรักษ์ป่าบกภายในตำบล	ปลูกจิตสำนึกให้เยาวชนรัก และหวงแหน ทรัพยากรธรรมชาติ	ป่าบกเพิ่มขึ้น ๒๐ %	๕๐,๐๐๐	-	-	สนับสนุน งบประมาณ ปีละ ๑ ครั้ง	ป่าไม้ลดจำนวนจาก การถูกทำลาย	สำนักปลัด
๔	โครงการจัดตั้งธนาคารต้นไม้ ภายในตำบล	เพื่อเป็นศูนย์รวมของพันธุ์ไม้ นานาชนิด	ต้นไม้ ๑,๐๐๐ ต้น	๒๐,๐๐๐	๒๐,๐๐๐	๒๐,๐๐๐	จัดโครงการ ปีละ ๑ ครั้ง	ประชาชนรักและ หวงแหน ทรัพยากรธรรมชาติ มากขึ้น	สำนักปลัด
๕	โครงการปลูกต้นไม้ทั้งสองฝั่ง ถนนตามถนนสายหลักของ ตำบลนาทอน	ปลูกจิตสำนึกให้ประชาชน รักธรรมชาติ	ต้นไม้สองฝั่งข้าง ถนนตามถนน สาย ๒๐ %	-	-	๒๐,๐๐๐	จัดโครงการ ปีละ ๑ ครั้ง	ประชาชนในตำบลนา ทอนมีทรัพยากรป่าไม้ เพิ่มขึ้น	สำนักปลัด
<b>รวม</b>				๑๒๐,๐๐๐	๗๐,๐๐๐	๙๐,๐๐๐			

๔.๑ อนุรักษ์พื้นที่ป่าไม้ และฟื้นฟูป่าไม้เสื่อมโทรม

ที่	โครงการ	วัตถุประสงค์	เป้าหมาย (รายละเอียดโครงการ)	งบประมาณและที่มา			ตัวชี้วัด (KPI)	ผลลัพธ์ที่คาดว่าจะได้รับ	หน่วยงานที่รับผิดชอบ
				๒๕๕๘ (บาท)	๒๕๕๙ (บาท)	๒๕๖๐ (บาท)			
๖	เยาวชนพิทักษ์สิ่งแวดล้อม	เพื่อให้มีองค์กรในการรักษาสิ่งแวดล้อม	อบรมให้ความรู้เยาวชนและประชาชน	๕๐,๐๐๐	๕๐,๐๐๐	๕๐,๐๐๐	เยาวชนหมู่ที่ ๑-๙	มีองค์กรในการรักษาสิ่งแวดล้อม	ส่วนสาธารณสุข
๗	รณรงค์ช่วยลดภาวะโลกร้อน	เพื่อให้ประชาชนและเยาวชนมีจิตสำนึกในการรักษาสิ่งแวดล้อม	จัดนิทรรศการประหยัดพลังงานอบรมนักเรียนในเขต ตำบล	๓๐,๐๐๐	๓๐,๐๐๐	๓๐,๐๐๐	จัดกิจกรรมปี ๑ ครั้ง	ประชาชนและเยาวชนมีจิตสำนึกในการรักษาสิ่งแวดล้อม และการประหยัดพลังงาน	ส่วนสาธารณสุข
๘	รณรงค์การอนุรักษ์ทรัพยากรธรรมชาติ	เพื่ออนุรักษ์ทรัพยากรธรรมชาติและสิ่งแวดล้อม	รณรงค์การอนุรักษ์ทรัพยากรธรรมชาติ	๒๐,๐๐๐	๒๐,๐๐๐	๒๐,๐๐๐	จัดกิจกรรมปี ๑ ครั้ง	ประชาชนมีจิตสำนึกในการรักษาทรัพยากรธรรมชาติและสิ่งแวดล้อม	ส่วนสาธารณสุข
รวม				๑๐๐,๐๐๐	๑๐๐,๐๐๐	๑๐๐,๐๐๐			

๔.๒ สร้างจิตสำนึกของประชาชนให้แก้ไขปัญหาสิ่งแวดล้อมและคูคลอง

ที่	โครงการ	วัตถุประสงค์	เป้าหมาย (รายละเอียด โครงการ)	งบประมาณและที่มา			ตัวชี้วัด  (KPI)	ผลลัพธ์ที่คาดว่าจะได้รับ	หน่วยงานที่ รับผิดชอบ
				๒๕๕๘ (บาท)	๒๕๕๙ (บาท)	๒๕๖๐ (บาท)			
๑	โครงการอาสาสมัครส่งเสริมและรักษาคุณภาพสิ่งแวดล้อม	ส่งเสริมให้เยาวชนเห็น ความสำคัญของป่าไม้	ทุกหมู่บ้าน	๒๐,๐๐๐	๒๐,๐๐๐	๒๐,๐๐๐	จัดโครงการ ปีละ ๑ ครั้ง	สิ่งแวดล้อมได้รับการดูแลรักษา	ส่วน สาธารณสุข
๒	โครงการอนุรักษ์ทรัพยากรทางทะเล วางแนวปะการังเทียม บริเวณคลองเปரிய หมู่ที่ ๒	เพื่ออนุรักษ์ ทรัพยากรธรรมชาติ และ สิ่งมีชีวิตทางทะเล	๑ แห่ง	-	-	๒๐๐,๐๐๐	จัดโครงการ ปีละ ๑ ครั้ง	ประชาชนมีแหล่ง อาหารทะเล เพิ่มขึ้น ๘๐%	สำนักปลัด
๓	โครงการอนุรักษ์ทรัพยากรทางทะเล วางแนวปะการังเทียม คลองบารายี หมู่ที่ ๗	เพื่ออนุรักษ์ ทรัพยากรธรรมชาติ และ สิ่งมีชีวิตทางทะเล	๑ แห่ง	-	-	๒๐๐,๐๐๐	จัดโครงการ ปีละ ๑ ครั้ง	ประชาชนมีแหล่ง อาหารทะเล เพิ่มขึ้น ๘๐%	สำนักปลัด
๔	โครงการอนุรักษ์ทรัพยากรทางทะเล วางแนวปะการังเทียม คลองสังหยุด หมู่ที่ ๖	เพื่ออนุรักษ์ ทรัพยากรธรรมชาติ และ สิ่งมีชีวิตทางทะเล	๑ แห่ง	-	-	๒๐๐,๐๐๐	จัดโครงการ ปีละ ๑ ครั้ง	ประชาชนมีแหล่ง อาหารทะเล เพิ่มขึ้น ๘๐%	สำนักปลัด
รวม				๒๐,๐๐๐	๒๐,๐๐๐	๖๒๐,๐๐๐			



## ๔.๓ ส่งเสริมประชาชนรณรงค์ คัดแยกขยะมูลฝอย

ที่	โครงการ	วัตถุประสงค์	เป้าหมาย (รายละเอียด โครงการ)	งบประมาณและที่มา			ตัวชี้วัด  (KPI)	ผลลัพธ์ที่คาดว่าจะได้รับ	หน่วยงานที่รับผิดชอบ
				๒๕๕๘ (บาท)	๒๕๕๙ (บาท)	๒๕๖๐ (บาท)			
๑	โครงการบริหารจัดการขยะและสิ่งปฏิกูล	เพื่อความสะอาดและเป็นระเบียบเรียบร้อย	ทุกหมู่บ้าน	๒๐๐,๐๐๐	-	-	จัดโครงการปีละ ๑ ครั้ง	กำจัดขยะมูลฝอยอย่างถูกวิธี	ส่วน สาธารณสุข
๒	โครงการสนับสนุนกิจกรรมของธนาคารขยะชุมชน	เพื่อลดปริมาณขยะก่อนนำไปใช้	ทุกหมู่บ้าน	๙๐,๐๐๐	๙๐,๐๐๐	๙๐,๐๐๐	จัดโครงการปีละ ๑ ครั้ง	ลดปริมาณขยะในครัวเรือน	ส่วน สาธารณสุข
๓	โครงการก่อสร้างสถานที่คัดแยกและขนถ่ายขยะมูลฝอย	เพื่อก่อสร้างสถานที่คัดแยกและขนถ่ายขยะมูลฝอย	สถานที่คัดแยกและขนถ่ายขยะมูลฝอย	๓๐๐,๐๐๐	๓๐๐,๐๐๐	๓๐๐,๐๐๐	จัดโครงการปีละ ๑ ครั้ง	ลดปริมาณขยะในครัวเรือน	ส่วน สาธารณสุข
๔	จัดซื้อเตาเผาขยะ	เพื่อให้มีสถานที่กำจัดขยะตำบลอย่างถูกสุขลักษณะ	เตาเผาขยะ	๓,๐๐๐,๐๐๐	-	-	จำนวน ๑ เครื่อง	ลดปริมาณขยะในครัวเรือนประชาชนคัดแยกขยะและเห็นคุณค่าของขยะมากขึ้น	ส่วน สาธารณสุข
รวม				๓,๕๙๐,๐๐๐	๓๙๐,๐๐๐	๓๙๐,๐๐๐			

ยุทธศาสตร์จังหวัดที่ ๕.) ปฏิบัติภารกิจอันเป็นแนวนโยบายพื้นฐานแห่งรัฐและนโยบายของรัฐ

- ยุทธศาสตร์การพัฒนาของ อปท. ในเขตจังหวัดที่ ๕) ยุทธศาสตร์พัฒนาการกีฬาเพื่อความเป็นเลิศและเพื่อนันทนาการ

๕.) ยุทธศาสตร์การกีฬาเพื่อความเป็นเลิศและเพื่อนันทนาการ

แนวทางการพัฒนา

๕.๑ ก่อสร้าง และขยายลานกีฬา และจัดตั้งศูนย์ฝึกกีฬา

ที่	โครงการ	วัตถุประสงค์	เป้าหมาย (รายละเอียดโครงการ)	งบประมาณและที่มา			ตัวชี้วัด (KPI)	ผลลัพธ์ที่คาดว่าจะได้รับ	หน่วยงานที่รับผิดชอบ
				๒๕๕๘ (บาท)	๒๕๕๙ (บาท)	๒๕๖๐ (บาท)			
๑	โครงการก่อสร้างลานกีฬาและปรับปรุงภูมิทัศน์สนามกีฬากลาง อ. พุ่งหว้า	เพื่อส่งเสริมให้เด็ก, เยาวชน, ประชาชนรักการออกกำลังกาย	รายละเอียดตามแบบแปลที่ อบต.กำหนด	๑,๐๐๐,๐๐๐	๑,๐๐๐,๐๐๐	๑,๐๐๐,๐๐๐	ปรับปรุงปีละ ๑ ครั้ง	เด็ก,เยาวชนร่างกายแข็งแรงห่างไกลยาเสพติด	ส่วนการศึกษา
๒	โครงการก่อสร้างลานกีฬาสระน้ำบารายีหมู่ที่ ๗	เพื่อส่งเสริมให้เด็ก, เยาวชน, ประชาชนรักการออกกำลังกาย	กว้างไม่น้อยกว่า ๒๒ ม. ยาวไม่น้อยกว่า ๔๔ ม.	-	๑,๕๐๐,๐๐๐	-	ลานกีฬาจำนวน ๑ ลาน	เด็ก,เยาวชนร่างกายแข็งแรงห่างไกลยาเสพติด	ส่วนการศึกษา
๓	โครงการก่อสร้างลานกีฬาอเนกประสงค์ พร้อมอุปกรณ์ ประจำหมู่บ้านภายในตำบล	เพื่อส่งเสริมให้เด็ก, เยาวชน, ประชาชนรักการออกกำลังกาย	รายละเอียดตามแบบแปลที่ อบต.กำหนด	-	-	๑,๐๐๐,๐๐๐	ลานกีฬาอุปกรณ์ หมู่ที่ ๑-๙	เด็ก,เยาวชนร่างกายแข็งแรงและเป็นที่พักผ่อนหย่อนใจ	ส่วนการศึกษา
๔	โครงการก่อสร้างสนามฟุตบอล หมู่ที่ ๔	เพื่อส่งเสริมให้เด็ก, เยาวชน, ประชาชนรักการออกกำลังกาย	รายละเอียดตามแบบแปลที่ อบต.กำหนด	-	๑๐๐,๐๐๐	-	จำนวน ๑ แห่ง	เด็ก,เยาวชนร่างกายแข็งแรงและเป็นที่พักผ่อนหย่อนใจ	ส่วนการศึกษา
รวม				๑,๐๐๐,๐๐๐	๒,๖๐๐,๐๐๐	๒,๐๐๐,๐๐๐			

## ๕.๒ จัดหาเครื่องมือ และสิ่งอำนวยความสะดวกในการออกกำลังกายให้ครบครัน

ที่	โครงการ	วัตถุประสงค์	เป้าหมาย (รายละเอียด โครงการ)	งบประมาณและที่มา			ตัวชี้วัด (KPI)	ผลลัพธ์ที่คาดว่าจะได้รับ	หน่วยงานที่ รับผิดชอบ
				๒๕๕๘ (บาท)	๒๕๕๙ (บาท)	๒๕๖๐ (บาท)			
๑	จัดซื้อวัสดุอุปกรณ์กีฬา	เพื่อส่งเสริมให้ประชาชน ออกกำลังกายและเล่น กีฬา	สนับสนุนอุปกรณ์ กีฬา ๙ หมู่บ้าน	๙๐,๐๐๐	๙๐,๐๐๐	๙๐,๐๐๐	ปีละ ๑ ครั้ง	ประชาชนมีวัสดุ อุปกรณ์กีฬาออก กำลังกายและเล่น กีฬา	ส่วน การศึกษา
		รวม		๙๐,๐๐๐	๙๐,๐๐๐	๙๐,๐๐๐			

## ๕.๓ จัดกิจกรรมด้านการกีฬา และการแข่งขันเป็นประจำและต่อเนื่อง

ที่	โครงการ	วัตถุประสงค์	เป้าหมาย (รายละเอียด โครงการ)	งบประมาณและที่มา			ตัวชี้วัด (KPI)	ผลลัพธ์ที่คาดว่าจะได้รับ	หน่วยงานที่ รับผิดชอบ
				๒๕๕๘ (บาท)	๒๕๕๙ (บาท)	๒๕๖๐ (บาท)			
๑	โครงการจัดการแข่งขันกีฬา เยาวชนและประชาชน (นาทอนเกมส์)	เพื่อส่งเสริมให้ประชาชน ใช้เวลาว่างให้เป็น ประโยชน์ด้วยกีฬา	เยาวชนและ ประชาชน หมู่ที่ ๑-๙	๒๐๐,๐๐๐	๒๐๐,๐๐๐	๒๐๐,๐๐๐	จัดโครงการ ปีละ ๑ ครั้ง	เยาวชนและ ประชาชนใช้เวลา ว่างให้เป็น ประโยชน์ด้วยการ ออกกำลังกาย	ส่วน การศึกษา
๒	โครงการอบรมทักษะกีฬาต่างๆ	เพื่อพัฒนาทักษะการเล่น กีฬาให้กับเยาวชนและ ประชาชน	นักเรียนในพื้นที่ ตำบลนาทอน	๕๐,๐๐๐	๕๐,๐๐๐	๕๐,๐๐๐	จัดโครงการ ปีละ ๑ ครั้ง	เยาวชนมีทักษะการ เล่นกีฬาฟุตบอล เพิ่มขึ้น	ส่วน การศึกษา
		รวม		๒๕๐,๐๐๐	๒๕๐,๐๐๐	๒๕๐,๐๐๐			

๕.๓ จัดกิจกรรมด้านการกีฬา และการแข่งขันเป็นประจำและต่อเนื่อง

ที่	โครงการ	วัตถุประสงค์	เป้าหมาย (รายละเอียดโครงการ)	งบประมาณและที่มา			ตัวชี้วัด (KPI)	ผลลัพธ์ที่คาดว่าจะได้รับ	หน่วยงานที่รับผิดชอบ
				๒๕๕๘ (บาท)	๒๕๕๙ (บาท)	๒๕๖๐ (บาท)			
๓	โครงการแข่งขันฟุตบอลเยาวชนและประชาชน	เพื่อจัดการแข่งขันฟุตบอลให้กับเยาวชนและประชาชนตำบลนาทอน	ประชาชนในตำบลนาทอน	๕๐,๐๐๐	๕๐,๐๐๐	๕๐,๐๐๐	จัดโครงการปีละ ๑ ครั้ง	-เพิ่มทักษะให้นักกีฬา -สร้างความสามัคคีในชุมชน	ส่วนการศึกษา
๔	โครงการส่งนักกีฬาเข้าร่วมการแข่งขันกีฬาท้องถิ่นสัมพันธ์	เพื่อส่งนักกีฬาเข้าร่วมการแข่งขันกีฬาท้องถิ่นสัมพันธ์	-ผู้บริหาร -สมาชิกอบต. -พนักงานอบต. -กำนัน/ผู้ใหญ่บ้าน/ผู้ช่วย ต.นาทอน	๕๐,๐๐๐	๕๐,๐๐๐	๕๐,๐๐๐	จัดโครงการปีละ ๑ ครั้ง	สร้างความสัมพันธ์ที่ดีระหว่าง อบต. ในอำเภอทุ่งหว้า	ส่วนการศึกษา
๕	ส่งเสริมสุขภาพด้วยการออกกำลังกาย	เพื่อสุขภาพร่างกายสมบูรณ์แข็งแรง	จัดให้มีการออกกำลังกายให้แก่ประชาชนในพื้นที่และผู้สนใจ	๑๐๐,๐๐๐	๖๐,๐๐๐	๖๐,๐๐๐	จัดโครงการปีละ ๑ ครั้ง	ประชาชนมีสุขภาพร่างกายสมบูรณ์แข็งแรง	ส่วนสาธารณสุข
๖	โครงการแข่งขันกีฬาปฐมวัยสายสัมพันธ์ครอบครัว	เพื่อสร้างความสัมพันธ์ที่ดีของครอบครัวด้วยกีฬา	ศูนย์พัฒนาเด็กเล็กตำบลนาทอน	๖๐,๐๐๐	๖๐,๐๐๐	๖๐,๐๐๐	จัดโครงการปีละ ๑ ครั้ง	เด็กปฐมวัยมีสุขภาพร่างกายสมบูรณ์แข็งแรง	ส่วนการศึกษา
		รวม		๒๖๐,๐๐๐	๒๖๐,๐๐๐	๒๖๐,๐๐๐			

๕.๔ ส่งเสริมและพัฒนาการบริการด้านการกีฬาและนันทนาการให้มีความรู้และทักษะสูงขึ้น

ที่	โครงการ	วัตถุประสงค์	เป้าหมาย (รายละเอียด โครงการ)	งบประมาณและที่มา			ตัวชี้วัด  (KPI)	ผลลัพธ์ที่คาดว่าจะได้รับ	หน่วยงานที่ รับผิดชอบ
				๒๕๕๘ (บาท)	๒๕๕๙ (บาท)	๒๕๖๐ (บาท)			
๑	โครงการส่งนักกีฬาเข้าร่วมการแข่งขันฟุตบอลเยาวชนและประชาชนชิงชนะเลิศแห่งประเทศไทยของจังหวัดสตูล	เพื่อคัดเลือกนักกีฬาเป็นนักกีฬาตัวแทนระดับจังหวัดสตูล	ส่งนักกีฬาเข้าร่วมการแข่งขัน	๕๐,๐๐๐	๕๐,๐๐๐	๕๐,๐๐๐	จัดโครงการปีละ ๑ ครั้ง	-เยาวชนได้ใช้เวลาว่างให้เป็นประโยชน์ด้วยการออกกำลังกาย -มีทักษะในการเล่นฟุตบอลมากขึ้น	ส่วนการศึกษาฯ
		รวม		๕๐,๐๐๐	๕๐,๐๐๐	๕๐,๐๐๐			

ยุทธศาสตร์จังหวัดที่ ๕) ปฏิบัติภารกิจอันเป็นแนวนโยบายพื้นฐานแห่งรัฐและนโยบายของรัฐ

- ยุทธศาสตร์การพัฒนาของ อปท. ในเขตจังหวัดที่ ๖) ยุทธศาสตร์การอนุรักษ์ศิลปะ วัฒนธรรม จารีตประเพณีและพัฒนาภูมิปัญญาท้องถิ่น

๖.) ยุทธศาสตร์การอนุรักษ์และพัฒนาศิลปะ วัฒนธรรม จารีตประเพณี และภูมิปัญญาท้องถิ่น

แนวทางการพัฒนา

๖.๑ จัดให้มีกิจกรรมทางวัฒนธรรม ประเพณีที่มีคุณค่า ตลอดปีอย่างต่อเนื่อง

ที่	โครงการ	วัตถุประสงค์	เป้าหมาย (รายละเอียด โครงการ)	งบประมาณและที่มา			ตัวชี้วัด  (KPI)	ผลลัพธ์ที่คาดว่าจะได้รับ	หน่วยงานที่รับผิดชอบ
				๒๕๕๘ (บาท)	๒๕๕๙ (บาท)	๒๕๖๐ (บาท)			
๑	โครงการจัดกิจกรรมวันเด็กแห่งชาติ	เพื่อจัดกิจกรรมนันทนาการเนื่องในวันเด็กแห่งชาติ	เด็กในตำบลนาทอน	๑๐๐,๐๐๐	๑๐๐,๐๐๐	๑๐๐,๐๐๐	จัดกิจกรรมปีละ ๑ ครั้ง	-เด็กได้กล้าแสดงออก สร้างความมั่นใจให้แก่เด็กเกิด ความสามัคคี	ส่วนการศึกษา
		รวม		๑๐๐,๐๐๐	๑๐๐,๐๐๐	๑๐๐,๐๐๐			

๖.๒ ส่งเสริมการอนุรักษ์ไว้ซึ่งประเพณี วัฒนธรรม และภูมิปัญญาท้องถิ่น เพื่อจรรโลงไว้ลูกหลานสืบไป

ที่	โครงการ	วัตถุประสงค์	เป้าหมาย (รายละเอียดโครงการ)	งบประมาณและที่มา			ตัวชี้วัด (KPI)	ผลลัพธ์ที่คาดว่าจะได้รับ	หน่วยงานที่รับผิดชอบ
				๒๕๕๘ (บาท)	๒๕๕๙ (บาท)	๒๕๖๐ (บาท)			
๑	โครงการส่งเสริมประเพณีวันเข้าพรรษา	เพื่อสืบสานประเพณีวันเข้าพรรษา	สำนักสงฆ์บ้านทุ่งใหญ่ หมู่ที่ ๘	๒๐,๐๐๐	๒๐,๐๐๐	๒๐,๐๐๐	จัดกิจกรรมปีละ ๑ ครั้ง	ประชาชนได้สืบสานศิลปะและวัฒนธรรมอันดีงาม	ส่วนการศึกษา
๒	โครงการส่งเสริมประเพณีวันออกพรรษา	เพื่อสืบสานประเพณีวันออกพรรษา	สำนักสงฆ์บ้านทุ่งใหญ่ หมู่ที่ ๘	๒๐,๐๐๐	๒๐,๐๐๐	๒๐,๐๐๐	จัดกิจกรรมปีละ ๑ ครั้ง	ประชาชนได้สืบสานศิลปะและวัฒนธรรมอันดีงาม	ส่วนการศึกษา
๓	โครงการส่งเสริมประเพณีวันลอยกระทง	เพื่อรักษาขนบธรรมเนียมประเพณีลอยกระทง	พุทธศาสนิกชนในตำบลนาทอน	๕๐,๐๐๐	๕๐,๐๐๐	๕๐,๐๐๐	จัดกิจกรรมปีละ ๑ ครั้ง	ประชาชนได้ร่วมกันสืบสานประเพณีที่ดีงาม	ส่วนการศึกษา
๔	โครงการจัดกิจกรรมวันแม่แห่งชาติ	เพื่อให้ลูกได้แสดงความรักต่อแม่	จัดกิจกรรมวันแม่แห่งชาติปีละ ๑ ครั้ง	๑๐๐,๐๐๐	๑๐๐,๐๐๐	๑๐๐,๐๐๐	จัดกิจกรรมปีละ ๑ ครั้ง	เด็กได้แสดงความรักต่อแม่	ส่วนการศึกษา
รวม				๑๙๐,๐๐๐	๑๙๐,๐๐๐	๑๙๐,๐๐๐			

## ๖.๒ ส่งเสริมการอนุรักษ์ไว้ซึ่งประเพณี วัฒนธรรม และภูมิปัญญาท้องถิ่น เพื่อจรรโลงไว้ลูกหลานสืบไป

ที่	โครงการ	วัตถุประสงค์	เป้าหมาย (รายละเอียด โครงการ)	งบประมาณและที่มา			ตัวชี้วัด  (KPI)	ผลลัพธ์ที่คาดว่าจะได้รับ	หน่วยงานที่รับผิดชอบ
				๒๕๕๘ (บาท)	๒๕๕๙ (บาท)	๒๕๖๐ (บาท)			
๕	โครงการจัดกิจกรรมวันพ่อแห่งชาติ	เพื่อให้ลูกได้แสดงความรักต่อพ่อ	จัดกิจกรรมวันพ่อแห่งชาติปีละ ๑ ครั้ง	๑๐๐,๐๐๐	๑๐๐,๐๐๐	๑๐๐,๐๐๐	จัดกิจกรรมปีละ ๑ ครั้ง	เด็กกล้าแสดงออกถึงความรักที่มีต่อพ่อ	ส่วนการศึกษา
๖	โครงการส่งเสริมประเพณีวันสงกรานต์	เพื่อสืบสานประเพณีวันสงกรานต์	หมู่ที่ ๓ และหมู่ที่ ๘	๖๐,๐๐๐	๖๐,๐๐๐	๖๐,๐๐๐	จัดกิจกรรมปีละ ๑ ครั้ง	ประชาชนได้สืบสานศิลปะและวัฒนธรรมอันดีงาม	ส่วนการศึกษา
๗	โครงการส่งเสริมศิลปะพื้นบ้าน ในตำบล	เพื่อส่งเสริมศิลปะพื้นบ้านให้คงอยู่ตลอดไป	หมู่ที่ ๑-๙	๑๐๐,๐๐๐	๑๐๐,๐๐๐	๑๐๐,๐๐๐	จัดกิจกรรมปีละ ๑ ครั้ง	ศิลปวัฒนธรรมพื้นบ้านคงอยู่จนชั่วลูกชั่วหลาน	ส่วนสวัสดิการสังคม
๘	โครงการส่งเสริมประเพณีถือศีลอดในเดือนรอมฎอน ในตำบล	เพื่อส่งเสริมพิธีกรรมถือศีลอดในเดือนรอมฎอน	มัสยิด,มะนาเซห์ ในตำบล	๑๐๐,๐๐๐	๑๐๐,๐๐๐	๑๐๐,๐๐๐	จัดกิจกรรมปีละ ๑ ครั้ง	ประชาชนให้ความสำคัญกับพิธีกรรมถือศีลอดในเดือนรอมฎอน	ส่วนการศึกษา
๙	โครงการจัดซื้อโต๊ะเก้าอี้สำหรับการเรียนการสอนตาดีกาประจำมัสยิด หมู่ที่ ๔	เพื่อให้เด็กมีโต๊ะเก้าอี้สำหรับการเรียนการสอนตาดีกา	มัสยิด หมู่ที่ ๔	๔๐,๐๐๐	๔๐,๐๐๐	๔๐,๐๐๐	จัดกิจกรรมปีละ ๑ ครั้ง	เด็กมีโต๊ะเก้าอี้สำหรับการเรียนการสอนตาดีกา	ส่วนการศึกษา
		รวม		๔๐๐,๐๐๐	๔๐๐,๐๐๐	๔๐๐,๐๐๐			



๖.๒ ส่งเสริมการอนุรักษ์ไว้ซึ่งประเพณี วัฒนธรรม และภูมิปัญญาท้องถิ่น เพื่อจรรโลงไว้ลูกหลานสืบไป

ที่	โครงการ	วัตถุประสงค์	เป้าหมาย (รายละเอียด โครงการ)	งบประมาณและที่มา			ตัวชี้วัด (KPI)	ผลลัพธ์ที่คาดว่าจะได้รับ	หน่วยงานที่รับผิดชอบ
				๒๕๕๘ (บาท)	๒๕๕๙ (บาท)	๒๕๖๐ (บาท)			
๑๐	โครงการส่งเสริมคุณธรรมจริยธรรมตำบลนาทอน	เพื่อสนับสนุนคุณธรรมจริยธรรมตำบลนาทอน	เยาวชนในตำบลนาทอน	๖๐,๐๐๐	๖๐,๐๐๐	๖๐,๐๐๐	จัดกิจกรรมปีละ ๑ ครั้ง	ประชาชนได้มีคุณธรรมจริยธรรมตำบลนาทอน	ส่วนการศึกษา
๑๑	โครงการส่งเสริมศิลปะพื้นบ้านและปัญญาท้องถิ่น	เพื่อสนับสนุนและอนุรักษ์วัฒนธรรมประเพณี	หมู่ที่ ๑-๙	๑๐๐,๐๐๐	๑๐๐,๐๐๐	๑๐๐,๐๐๐	จัดกิจกรรมปีละ ๑ ครั้ง	ประชาชนได้รู้จักและคงไว้ซึ่งประเพณีและวัฒนธรรม	ส่วนการศึกษา
๑๒	โครงการส่งเสริมวัฒนธรรมประเพณีตำบล	เพื่อสืบสานวัฒนธรรมภูมิปัญญาท้องถิ่นต.นาทอน	หมู่ที่ ๑-๙	๑๐๐,๐๐๐	๑๐๐,๐๐๐	๑๐๐,๐๐๐	จัดกิจกรรมปีละ ๑ ครั้ง	คงไว้ซึ่งวัฒนธรรมและภูมิปัญญาท้องถิ่น	ส่วนการศึกษา
๑๓	โครงการประเพณีเข้าสู่สู่นิตยุวชนตำบลนาทอน	เพื่อส่งเสริมกิจกรรมทางศาสนาและวัฒนธรรม	ยุวชนมุสลิมชายตำบลนาทอน	๕๐,๐๐๐	๕๐,๐๐๐	๕๐,๐๐๐	จัดกิจกรรมปีละ ๑ ครั้ง	ยุวชนมุสลิมชายได้เข้าสู่สู่นิตอย่างปลอดภัยถูกต้องตามหลักศาสนา	ส่วนการศึกษา
๑๔	โครงการจัดกิจกรรมวันฮารีรายอภายในตำบล	เพื่อส่งเสริมกิจกรรมทางศาสนา	มัสยิด, มะนาเซห์ภายในตำบล	๑๐๐,๐๐๐	๖๐,๐๐๐	๖๐,๐๐๐	จัดกิจกรรมปีละ ๑ ครั้ง	ประชาชนที่นับถือศาสนาอิสลามได้ทำกิจกรรมร่วมกันในวันฮารีรายอ	ส่วนการศึกษา
		รวม		๔๑๐,๐๐๐	๔๑๐,๐๐๐	๔๑๐,๐๐๐			

๖.๒ ส่งเสริมการอนุรักษ์ไว้ซึ่งประเพณี วัฒนธรรม และภูมิปัญญาท้องถิ่น เพื่อจรรโลงไว้ลูกหลานสืบไป

ที่	โครงการ	วัตถุประสงค์	เป้าหมาย (รายละเอียด โครงการ)	งบประมาณและที่มา			ตัวชี้วัด (KPI)	ผลลัพธ์ที่คาดว่าจะได้รับ	หน่วยงานที่ รับผิดชอบ
				๒๕๕๘ (บาท)	๒๕๕๙ (บาท)	๒๕๖๐ (บาท)			
๑๕	โครงการสนับสนุนกิจกรรม บรรพชาสามเณรภาคฤดูร้อน	เพื่อทำพิธีบรรพชา สามเณรภาคฤดูร้อน	สำนักสงฆ์ทุ่งใหญ่ หมู่ที่ ๘	๓๐,๐๐๐	๓๐,๐๐๐	๓๐,๐๐๐	จัดกิจกรรม ปีละ ๑ ครั้ง	เยาวชนมีคุณธรรมลด ปัญหายาเสพติด	ส่วน การศึกษาฯ
๑๖	โครงการจัดงานวันสตรีสากล	เพื่อส่งเสริมการมี บทบาทของสตรีใน ตำบลนาทอน	สตรีในตำบล นาทอน	๕๐,๐๐๐	๕๐,๐๐๐	๕๐,๐๐๐	จัดกิจกรรม ปีละ ๑ ครั้ง	ประชาชนทราบถึง ความสำคัญและเห็น คุณค่าของสตรี	ส่วน สวัสดิการ สังคม
๑๗	โครงการจัดงานวันผู้สูงอายุ	เพื่อตระหนักและให้ ความสำคัญกับ ผู้สูงอายุ	ผู้สูงอายุในตำบล นาทอน	๑๐๐,๐๐๐	๑๐๐,๐๐๐	๑๐๐,๐๐๐	จัดกิจกรรม ปีละ ๑ ครั้ง	ผู้สูงอายุรู้สึกว่าเป็น ได้รับการดูแลเอาใจ ใส่และไม่รู้สึกว่าถูก ทอดทิ้ง	ส่วน สวัสดิการ สังคม
๑๘	โครงการพาลูกหลานเข้าวัด มัสยิด	เพื่อปลูกฝังเด็กและ เยาวชนให้นับถือ ศาสนาและคำสั่งสอน	เด็กเยาวชน ประชาชน ตำบลนาทอน	๓๐,๐๐๐	๓๐,๐๐๐	๓๐,๐๐๐	จัดกิจกรรม ปีละ ๑ ครั้ง	เด็กได้รับการอบรม สั่งสอนและเป็นเด็ก ว่านอนสอนง่าย	ส่วน สวัสดิการ สังคม
๑๙	โครงการอบรมจัดทำหลักสูตร การจัดการศึกษาศูนย์การศึกษา อิสลามประจำมัสยิด ภายใน ตำบลนาทอน(ตาดีกา)	เพื่อให้เด็กเยาวชนได้มี ความรู้ขั้นพื้นฐานและ ปลูกฝังหลัก การ ศาสนาเบื้องต้นให้เป็น มุสลิมที่ดี	จำนวน 8 แห่ง	-	-	๙๐,๐๐๐	จัดกิจกรรม ปีละ ๑ ครั้ง	เด็กเยาวชนได้มี ความรู้ขั้นพื้นฐาน และปลูกฝังหลัก การ ศาสนาเบื้องต้นให้ เป็นมุสลิมที่ดี	ส่วน การศึกษาฯ
		รวม		๒๑๐,๐๐๐	๒๑๐,๐๐๐	๓๐๐,๐๐๐			

๖.๒ ส่งเสริมการอนุรักษ์ไว้ซึ่งประเพณี วัฒนธรรม และภูมิปัญญาท้องถิ่น เพื่อจรรโลงไว้ลูกหลานสืบไป

ที่	โครงการ	วัตถุประสงค์	เป้าหมาย (รายละเอียด โครงการ)	งบประมาณและที่มา			ตัวชี้วัด (KPI)	ผลลัพธ์ที่คาดหวัง ว่าจะได้รับ	หน่วยงานที่ รับผิดชอบ
				๒๕๕๘ (บาท)	๒๕๕๙ (บาท)	๒๕๖๐ (บาท)			
๒๐	โครงการอุดหนุนการอบรม คุณธรรมจริยธรรมมุสลิมมุสลิมะ มัสยิด มัสยิดบ้านนาเปรีย หมู่ที่ ๒ มัสยิดบ้านช่องไทร หมู่ที่ ๓ และบ้านท่าศิลาหมู่ที่ ๕	เพื่อส่งเสริมคุณธรรม จริยธรรมตามกรอบ อิสลาม	มุสลิมและมุสลิมะ หมู่ที่ ๒ หมู่ที่ ๓ หมู่ที่ ๕	๖๐,๐๐๐	-	-	จัดกิจกรรม ปีละ ๑ ครั้ง	มุสลิมและมุสลิมะ ได้รับความรู้คุณธรรม จริยธรรมตามกรอบอิสลาม	ส่วน การศึกษา
๒๑	โครงการอุดหนุนการปรับปรุง ซ่อมแซมอาคารมัสยิด หมู่ที่ ๑ และหมู่ที่ ๔	เพื่อให้สถานที่ประกอบ ศาสนกิจมีความสะดวก และปลอดภัย	มัสยิด หมู่ที่ ๑ และหมู่ที่ ๔	๖๐,๐๐๐	-	-	จำนวน ๒ แห่ง	ประชาชนที่มาประกอบ ศาสนกิจมีความสะดวก และปลอดภัยยิ่งขึ้น	ส่วน การศึกษา
๒๒	โครงการอุดหนุนการปรับปรุง ซ่อมแซมหลังคามัสยิด หมู่ที่ ๓ และหมู่ที่ ๖	เพื่อให้สถานที่ประกอบ ศาสนกิจมีความ ปลอดภัยและสะดวก เรียบร้อย	มัสยิด หมู่ที่ ๓ และหมู่ที่ ๖	๖๐,๐๐๐	-	-	จำนวน ๒ แห่ง	ประชาชนที่มาประกอบ ศาสนกิจมีความสะดวก และปลอดภัยยิ่งขึ้น	ส่วน การศึกษา
๒๓	โครงการอุดหนุนการอบรมเพื่อ พัฒนาศักยภาพคณะกรรมการ มัสยิดบ้านบารายี หมู่ที่ ๗	เพื่อศักยภาพให้แก่ คณะกรรมการมัสยิดให้ มีองค์ความรู้	มัสยิด หมู่ที่ ๗	๓๐,๐๐๐	-	-	จำนวน ๑ แห่ง	คณะกรรมการมัสยิดมี ศักยภาพและองค์ความรู้ มากยิ่งขึ้น	ส่วน การศึกษา
๒๔	โครงการอุดหนุนการปรับปรุง ซ่อมแซมศาลาการเปรียญสำนัก สงฆ์บ้านทุ่งใหญ่ หมู่ที่ ๘	เพื่อให้มีความสะดวก และปลอดภัย	หมู่ที่ ๘	๓๐,๐๐๐	-	-	จำนวน ๑ แห่ง	ประชาชนที่ใช้สถานที่มี ความสะดวกและปลอดภัย	ส่วน การศึกษา
				๒๔๐,๐๐๐					

ยุทธศาสตร์จังหวัดที่ ๕) ปฏิบัติภารกิจอันเป็นแนวนโยบายพื้นฐานแห่งรัฐและนโยบายของรัฐ

- ยุทธศาสตร์การพัฒนาของ อปท. ในเขตจังหวัดที่ ๗) ยุทธศาสตร์การพัฒนาทรัพยากรมนุษย์และสังคม

๗.) ยุทธศาสตร์การพัฒนาทรัพยากรมนุษย์และสังคม

แนวทางการพัฒนา

๗.๑ พัฒนาคุณภาพการศึกษาระดับขั้นพื้นฐานและขั้นปฐมวัยให้มีประสิทธิภาพ เด็กอยากเรียน

ที่	โครงการ	วัตถุประสงค์	เป้าหมาย (รายละเอียด โครงการ)	งบประมาณและที่มา			ตัวชี้วัด  (KPI)	ผลลัพธ์ที่คาดว่าจะได้รับ	หน่วยงานที่รับผิดชอบ
				๒๕๕๘ (บาท)	๒๕๕๙ (บาท)	๒๕๖๐ (บาท)			
๑	จัดซื้อวัสดุการศึกษา	เพื่อส่งเสริมพื้นฐาน ทางการศึกษา	ศพด. ๓ แห่ง	๖๐,๐๐๐	๖๐,๐๐๐	๖๐,๐๐๐	ศพด. ๓ แห่ง	เด็กเล็กมีสื่อการเรียน การสอนที่เพียงพอ	ส่วน การศึกษา
๒	จัดซื้ออาหารเสริม(นม)	-เพื่อส่งเสริมให้เด็กดีมีนม -เด็กสุขภาพแข็งแรง	ร.ร. ๖ แห่ง ศพด. ๓ แห่ง	๑๐๐,๐๐๐	๑๐๐,๐๐๐	๑๐๐,๐๐๐	ร.ร. ๖ แห่ง ศพด. ๓ แห่ง	เด็กนักเรียนมีสุขภาพ ลานามัยที่สมบูรณ์ และ	ส่วน การศึกษา
๓	สนับสนุนอาหารกลางวัน	เพื่อให้เด็กมีภาวะ โภชนาการที่ดี	ร.ร. ๖ แห่ง ศพด. ๓ แห่ง	๑๐๐,๐๐๐	๑๐๐,๐๐๐	๑๐๐,๐๐๐	ร.ร. ๖ แห่ง ศพด. ๓ แห่ง	เด็กสุขภาพแข็งแรง เจริญเติบโตเร็ว	ส่วน การศึกษา
๔	สนับสนุนการบริหาร จัดการและพัฒนา มาตรฐานศูนย์	ศูนย์พัฒนาเด็กเล็กได้มี มาตรฐานในการ ดำเนินงาน	ศพด. ๓ แห่ง	๒๐๐,๐๐๐	๒๐๐,๐๐๐	๒๐๐,๐๐๐	ศพด. ๓ แห่ง	ศูนย์พัฒนาเด็กเล็ก ดำเนินงานได้อย่างมี ประสิทธิภาพ	ส่วน การศึกษา
		รวม		๔๖๐,๐๐๐	๔๖๐,๐๐๐	๔๖๐,๐๐๐			

๗.๑ พัฒนาคุณภาพการศึกษาระดับชั้นพื้นฐานและชั้นปฐมวัยให้มีประสิทธิภาพ เด็กอายุนักเรียน

ที่	โครงการ	วัตถุประสงค์	เป้าหมาย (รายละเอียด โครงการ)	งบประมาณและที่มา			ตัวชี้วัด (KPI)	ผลลัพธ์ที่คาดว่าจะได้รับ	หน่วยงานที่รับผิดชอบ
				๒๕๕๘ (บาท)	๒๕๕๙ (บาท)	๒๕๖๐ (บาท)			
๕	โครงการปรับปรุงสภาพแวดล้อมรอบอาคาร ศพด. ๓ ศูนย์ ต.นาทอน	เพื่อพัฒนาสภาพแวดล้อมในศพด.ให้เหมาะสม	ศพด. ๓ แห่ง	๑๐๐,๐๐๐	๑๐๐,๐๐๐	๑๐๐,๐๐๐	ศพด. ๓ แห่ง	สภาพแวดล้อมของศูนย์พัฒนาเด็กเล็กมีความปลอดภัยต่อเด็ก	ส่วนการศึกษา
๖	โครงการค่ายเยาวชน	เพื่อปลูกจิตสำนึกให้เยาวชนคิดดี ทำดี	เยาวชนในตำบลนาทอน	๕๐,๐๐๐	๕๐,๐๐๐	๕๐,๐๐๐	จัดกิจกรรมปีละ ๑ ครั้ง	เยาวชนคิดดี ทำดี ลดปัญหาสังคม	ส่วนการศึกษา
๗	ปรับปรุงซ่อมแซม, ต่อเติมอาคารศูนย์พัฒนาเด็กเล็ก	เพื่อให้อาคารศูนย์พัฒนาเด็กเล็กได้มาตรฐาน	ศูนย์พัฒนาเด็กเล็กตำบลนาทอน	๒๐๐,๐๐๐	๒๐๐,๐๐๐	๒๐๐,๐๐๐	ศพด. ๓ แห่ง	มีสถานที่ที่เหมาะสมในการเลี้ยงดูเด็ก	ส่วนการศึกษา
๘	โครงการจัดทำวิจัยปฐมวัย	เพื่อศึกษาค้นคว้าพัฒนาการเรียนรู้ของเด็กปฐมวัย	ศูนย์พัฒนาเด็กเล็กตำบลนาทอน	๑๐๐,๐๐๐	๑๐๐,๐๐๐	๑๐๐,๐๐๐	จัดโครงการปีละ ๑ ครั้ง	เด็กปฐมวัยได้รับการเรียนรู้ที่เหมาะสมตามวัย	ส่วนการศึกษา
๙	โครงการรายงานผลการจัดการศึกษาปฐมวัย	เพื่อสร้างความสัมพันธ์ดีที่ระหว่างชุมชนและอบต.	ศูนย์พัฒนาเด็กเล็กตำบลนาทอน	๕๐,๐๐๐	๕๐,๐๐๐	๕๐,๐๐๐	จัดโครงการปีละ ๑ ครั้ง	ชุมชนได้ทราบด้านการจัดการศึกษาปฐมวัย	ส่วนการศึกษา
		รวม		๕๐๐,๐๐๐	๕๐๐,๐๐๐	๕๐๐,๐๐๐			

๗.๑ พัฒนาคุณภาพการศึกษาระดับชั้นพื้นฐานและชั้นปฐมวัยให้มีประสิทธิภาพ เด็กอยากเรียน

ที่	โครงการ	วัตถุประสงค์	เป้าหมาย (รายละเอียด โครงการ)	งบประมาณและที่มา			ตัวชี้วัด (KPI)	ผลลัพธ์ที่คาดว่าจะได้รับ	หน่วยงานที่รับผิดชอบ
				๒๕๕๘ (บาท)	๒๕๕๙ (บาท)	๒๕๖๐ (บาท)			
๑๐	โครงการส่งเสริมวงดุริยางค์ตำบลนาทอน	เพื่อส่งเสริมให้เยาวชนรักดนตรี	ตำบลนาทอน	๕๐,๐๐๐	๕๐,๐๐๐	๕๐,๐๐๐	วงดุริยางค์ จำนวน ๑ วง	เยาวชนได้ใช้เวลาว่างที่เป็นประโยชน์โดยไม่พึ่งพายาเสพติด	ส่วน การศึกษาฯ
๑๑	สนับสนุนวัสดุการศึกษาเด็กปฐมวัย	เพื่อพัฒนาสื่อการเรียนการสอนระดับปฐมวัย	ศพด. ๓ แห่ง	๖๐,๐๐๐	๖๐,๐๐๐	๖๐,๐๐๐	ศพด. ๓ แห่ง	เด็กได้รับการพัฒนาครบทุกด้าน	ส่วน การศึกษาฯ
๑๒	จัดซื้ออุปกรณ์สนามเด็กเล่น	ส่งเสริมให้เด็กได้เรียนรู้ อย่างสมวัย	ศพด. ๓ แห่ง	๑๐๐,๐๐๐	๑๐๐,๐๐๐	๑๐๐,๐๐๐	ศพด. ๓ แห่ง	สร้างการพัฒนาการ ของเด็ก	ส่วน การศึกษาฯ
๑๓	โครงการก่อสร้างศูนย์พัฒนาเด็กเล็ก	เพื่อส่งเสริมการจัด การศึกษาของเด็กปฐมวัย	หมู่ที่ ๔, หมู่ที่ ๙	๒,๐๐๐,๐๐๐	๒,๐๐๐,๐๐๐	๒,๐๐๐,๐๐๐	ก่อสร้างศูนย์ จำนวน ๑ ศูนย์	-เด็กมีพื้นฐานทางด้าน การศึกษาดี	ส่วน การศึกษาฯ
๑๔	ส่งเสริมการเรียนการสอนอัลกุรอาน	ส่งเสริมให้เยาวชนรักการ อ่านอัลกุรอาน	หมู่ที่ ๑- ๙	๙๐,๐๐๐	๙๐,๐๐๐	๙๐,๐๐๐	จัดโครงการ ปีละ ๑ ครั้ง	เด็กเยาวชนประชาชน สามารถอ่านกุรอานได้	ส่วน การศึกษาฯ
		รวม		๒,๓๐๐,๐๐๐	๒,๓๐๐,๐๐๐	๒,๓๐๐,๐๐๐			

๗.๑ พัฒนาคุณภาพการศึกษาระดับขั้นพื้นฐานและชั้นปฐมวัยให้มีประสิทธิภาพ เด็กอยากเรียน

ที่	โครงการ	วัตถุประสงค์	เป้าหมาย (รายละเอียด โครงการ)	งบประมาณและที่มา			ตัวชี้วัด (KPI)	ผลลัพธ์ที่คาดว่าจะได้รับ	หน่วยงานที่รับผิดชอบ
				๒๕๕๘ (บาท)	๒๕๕๙ (บาท)	๒๕๖๐ (บาท)			
๑๕	จัดโต๊ะ,ซื้อเก้าอี้ของศูนย์พัฒนาเด็กเล็ก	เพื่อจัดซื้อเก้าอี้เด็กเล็กของ ศพด.	ศพด. ๓ แห่ง	๖๐,๐๐๐	๖๐,๐๐๐	๖๐,๐๐๐	ศพด. ๓ แห่ง ปี ละ ๑ ครั้ง	เด็กเล็กได้มีเก้าอี้ใช้ อย่างเพียงพอ	ส่วน การศึกษา
๑๖	โครงการส่งเสริมการเรียนรู้ทักษะศึกษานอกสถานที่เด็กปฐมวัย ต.นาทอน	เพื่อสนับสนุนกิจกรรมของศูนย์พัฒนาเด็กเล็กตำบลนาทอน	ศพด. ๓ แห่ง	๑๐๐,๐๐๐	๑๐๐,๐๐๐	๑๐๐,๐๐๐	ศพด. ๓ แห่ง ปี ละ ๑ ครั้ง	เด็กเล็กใน ศพด. ได้รับการเอาใจใส่ และมีพัฒนาการที่ดี	ส่วน การศึกษา
๑๗	โครงการส่งเสริมกิจกรรมสภาเด็กและเยาวชนตำบลนาทอน	เพื่อให้มีองค์กรกลางของเด็กและเยาวชนในระดับชุมชนทำหน้าที่ เป็นตัวแทนของเด็กและเยาวชน	เด็กและเยาวชน ในตำบลนาทอน	๕๐,๐๐๐	๕๐,๐๐๐	๕๐,๐๐๐	จัดโครงการ ปีละ ๑ ครั้ง	เด็กและเยาวชนได้ทำ งานร่วมกันอย่างเป็น ระบบในรูปแบบของ สภาเด็กและเยาวชน	ส่วน สวัสดิการ สังคม
๑๘	โครงการสายใยรักแห่งครอบครัว	เพื่อให้มารดาเด็ก/เด็กได้ดูแลตัวเองหลังคลอด	สตรี ต.นาทอน	๕๐,๐๐๐	๕๐,๐๐๐	๕๐,๐๐๐	จัดโครงการ ปีละ ๑ ครั้ง	มีความรู้ในการดูแล ตัวเองและบุตร	ส่วน สาธารณสุข
		รวม		๒๖๐,๐๐๐	๒๖๐,๐๐๐	๒๖๐,๐๐๐			

๗.๒ พัฒนาคุณภาพกลุ่มอาชีพให้มีทักษะสูงขึ้น

ที่	โครงการ	วัตถุประสงค์	เป้าหมาย (รายละเอียด โครงการ)	งบประมาณและที่มา			ตัวชี้วัด  (KPI)	ผลลัพธ์ที่คาดว่าจะได้รับ	หน่วยงานที่ รับผิดชอบ
				๒๕๕๘ (บาท)	๒๕๕๙ (บาท)	๒๕๖๐ (บาท)			
๑	สนับสนุนงบประมาณในการบริหารงานของกลุ่มออมทรัพย์	เพื่อเป็นงบประมาณในการดำเนินงานของกลุ่มออมทรัพย์	สภาองค์กรชุมชน ต.นาทอน	๑๐๐,๐๐๐	-	-	กลุ่มออมทรัพย์ ปีละ ๑ ครั้ง	กลุ่มออมทรัพย์มีงบประมาณในการดำเนินงานต่างๆ	สำนักปลัด
๒	โครงการก่อสร้าง ร้านค้าจำหน่าย ผลิตภัณฑ์วิสาหกิจชุมชน (ศูนย์สินค้าโอท็อปในตำบล)	เพื่อใช้เป็นที่จำหน่ายสินค้าวิสาหกิจชุมชน	ตำบลนาทอน	๒๐๐,๐๐๐	-	-	ศูนย์สินค้าโอท็อป จำนวน ๑ ศูนย์	ประชาชนมีที่จำหน่ายใช้สอยที่สะดวก	ส่วนโยธา
๓	โครงการส่งเสริมการประกอบอาชีพประมงชายฝั่งขนาดเล็ก	เพื่อส่งเสริมให้ประมงทำ	หมู่ที่ ๔,๕,๖,๗	-	๑๐๐,๐๐๐	-	จัดกิจกรรมปีละ ๑ ครั้ง	ประชาชนมีรายได้เพิ่มขึ้น	ส่วนสวัสดิการสังคม
๔	โครงการส่งเสริมอาชีพการเลี้ยงปลา น้ำจืด ในตำบลนาทอน	เพื่อส่งเสริมการประกอบอาชีพเสริมของประชาชน	หมู่ที่ ๑-๙	-	๑๐๐,๐๐๐	-	จัดโครงการปีละ ๑ ครั้ง	ประชาชนมีรายได้เพิ่มขึ้น	ส่วนสวัสดิการสังคม
๕	โครงการส่งเสริมการปลูกผักไร้ดิน (ออแกนิก) หมู่ที่ ๘	เพื่อส่งเสริมการปลูกผักไร้ดินที่ประหยัดพื้นที่ในการปลูก	เกษตรกร หมู่ที่ ๘	-	-	๒๐,๐๐๐	จัดกิจกรรมส่งเสริมปีละ ๑ ครั้ง	ประชาชนมีรายได้เพิ่มขึ้น ๒๐%	สำนักปลัด
		รวม		๓๐๐,๐๐๐	๒๐๐,๐๐๐	๒๐,๐๐๐			



๗.๒ พัฒนาคุณภาพกลุ่มอาชีพให้มีทักษะสูงขึ้น

ที่	โครงการ	วัตถุประสงค์	เป้าหมาย (รายละเอียด โครงการ)	งบประมาณและที่มา			ตัวชี้วัด  (KPI)	ผลลัพธ์ที่คาดว่าจะได้รับ	หน่วยงานที่รับผิดชอบ
				๒๕๕๘ (บาท)	๒๕๕๙ (บาท)	๒๕๖๐ (บาท)			
๖	โครงการสนับสนุนการทำขนมพื้นเมืองให้เป็นรายได้เสริมแก่สตรีในภายในตำบลนาทอน	-เพื่อส่งเสริมการทำขนมพื้นบ้านให้แก่สตรีในหมู่บ้าน	อบรมให้ความรู้ทำขนมพื้นเมืองแก่สตรี หมู่ที่ ๑-๙	๓๐,๐๐๐	๓๐,๐๐๐	๓๐,๐๐๐	จัดโครงการปีละ ๑ ครั้ง	สร้างอาชีพเสริมเพิ่มรายได้ให้แก่ประชาชน	ส่วนสวัสดิการกรมปศุสัตว์
๗	โครงการอบรมให้ความรู้การทำปุ๋ยชีวภาพในตำบลนาทอน	เพื่อสร้างเสริมความรู้ในการผลิตปุ๋ยใช้เองและลดต้นทุนการผลิตของเกษตรกร	อบรมให้ความรู้การทำปุ๋ยชีวภาพ หมู่ที่ ๑-๙	๓๐,๐๐๐	๓๐,๐๐๐	๓๐,๐๐๐	จัดโครงการปีละ ๑ ครั้ง	เกษตรกรสามารถลดต้นทุนการผลิตและมีรายได้เพิ่มขึ้น	สำนักปลัด
๘	โครงการสนับสนุนจัดตั้งกลุ่มรับซื้อน้ำยาพาราภายในหมู่บ้านในตำบลนาทอน	เพื่อให้ประชาชนขายน้ำยาพาราได้ราคาที่เป็นธรรม	จัดตั้งกลุ่มรับซื้อน้ำยาพารา ๙ แห่ง	-	-	๑๐๐,๐๐๐	จัดโครงการปีละ ๑ ครั้ง	ประชาชนขายน้ำยาพาราได้ราคาที่เป็นธรรมและเป็น การเพิ่มรายได้แก่ประชาชน	สำนักปลัด
๙	โครงการสนับสนุนกลุ่มทำเครื่องแกง หมู่ที่ ๔	เพื่อพัฒนากลุ่มเครื่อง และเพิ่มรายได้ให้แก่กลุ่มเครื่องแกง	กลุ่มทำเครื่องแกง หมู่ที่ ๔	-	-	๕๐,๐๐๐	จำนวน ๑ กลุ่ม	ประชาชนมีรายได้เพิ่มขึ้น	สำนักปลัด
รวม				๖๐,๐๐๐	๖๐,๐๐๐	๒๑๐,๐๐๐			

๗.๒ พัฒนาคุณภาพกลุ่มอาชีพให้มีทักษะสูงขึ้น

ที่	โครงการ	วัตถุประสงค์	เป้าหมาย (รายละเอียด โครงการ)	งบประมาณและที่มา			ตัวชี้วัด  (KPI)	ผลลัพธ์ที่คาดว่าจะได้รับ	หน่วยงานที่รับผิดชอบ	
				๒๕๕๘ (บาท)	๒๕๕๙ (บาท)	๒๕๖๐ (บาท)				
๑๐	โครงการส่งเสริมการสร้างงานสร้างอาชีพให้กับเยาวชนที่ว่างงานภายในตำบลนาทอน	-เพื่อส่งเสริมการประกอบอาชีพให้แก่ประชาชนที่ว่างงานตำบลนาทอน	เยาวชนตำบลนาทอน หมู่ที่ ๑-๙	๕๐,๐๐๐		๕๐,๐๐๐	๕๐,๐๐๐	จัดโครงการปีละ ๑ ครั้ง	สร้างงานอาชีพแก่ประชาชนภายในตำบลนาทอน	ส่วนสวัสดิการสังคม
๑๑	จัดตั้งศูนย์เรียนรู้ พลังงานทดแทน(ของบังดาโทด) หมู่ที่ ๔	ได้เรียนรู้เกี่ยวกับการใช้พลังงานทดแทน	หมู่ที่ ๔	๕๐,๐๐๐		-	-	จำนวน ๑ ศูนย์เรียนรู้	ประหยัดค่าใช้จ่ายในครัวเรือน	สำนักปลัด
๑๒	สนับสนุนพัฒนาศักยภาพองค์กรชุมชน	เพื่อพัฒนาศักยภาพองค์กรชุมชน	สภาองค์กรชุมชนตำบลนาทอน	๑๐๐,๐๐๐		-	-	จัดโครงการปีละ ๑ ครั้ง	สภาองค์กรชุมชนมีงบประมาณในการดำเนินการ	สำนักปลัด
				๒๐๐,๐๐๐		๕๐,๐๐๐	๕๐,๐๐๐			

## ๗.๓ ส่งเสริมสุขภาพของประชาชน การป้องกันและการควบคุมโรคติดต่อไม่ร้ายแรง

ที่	โครงการ	วัตถุประสงค์	เป้าหมาย (รายละเอียด โครงการ)	งบประมาณและที่มา			ตัวชี้วัด (KPI)	ผลลัพธ์ที่คาดว่าจะได้รับ	หน่วยงานที่รับผิดชอบ
				๒๕๕๘ (บาท)	๒๕๕๙ (บาท)	๒๕๖๐ (บาท)			
๑	โครงการส่งเสริมคุณภาพชีวิตเด็ก,สตรี,คนชรา,คนพิการ,และผู้ด้อยโอกาส	ส่งเสริมสนับสนุนและรักษาสุขภาพผู้สูงอายุและผู้พิการ	ผู้สูงอายุ,ผู้พิการ จำนวน ๕๙๐ คน	๓๐,๐๐๐	-	-	จัดโครงการปีละ ๑ ครั้ง	ผู้สูงอายุและผู้พิการได้รับการดูแลอย่างสม่ำเสมอ	ส่วน สาธารณสุข
๒	โครงการสมทบกองทุนหลักประกันสุขภาพระดับท้องถิ่น	เพื่อสมทบกองทุนหลักประกันสุขภาพระดับท้องถิ่น อบต.	๑ กองทุน	๓๒๐,๐๐๐	-	-	จำนวน ๑ กองทุน	ประชาชนได้รับสิทธิในการรักษาอย่างทั่วถึง	ส่วน สาธารณสุข
๓	โครงการก่อสร้างห้องน้ำห้องร่วมสาธารณะ	เพื่อความสะอาดถูกสุขลักษณะ	ตำบลนาทอน	-	-	๕๐,๐๐๐	จำนวน ๑ แห่ง	ประชาชนปลอดภัยจากโรคต่างๆ	ส่วน สาธารณสุข
๔	โครงการอาหารปลอดภัยใส่ใจผู้บริโภค	ประชาชนมีความรู้และเลือกซื้ออาหารที่ปลอดภัย	-ผู้จำหน่ายอาหารสด ๘ คน -ร้านอาหารหรือแผงลอย ๑๘ คน อาสาสมัครสาธารณสุขผู้นำชุมชน ๒๔ คน อย.น้อย ๓๐ คน	๓๐,๐๐๐	๓๐,๐๐๐	๓๐,๐๐๐	จัดโครงการปีละ ๑ ครั้ง	สถานที่จำหน่ายอาหารมีการตรวจสอบสารอาหารที่ปนเปื้อน/ประชาชนบริโภคอาหารที่ปลอดภัย	ส่วน สาธารณสุข
		รวม		๓๘๐,๐๐๐	๓๐,๐๐๐	๘๐,๐๐๐			

## ๗.๓ ส่งเสริมสุขภาพของประชาชน การป้องกันและการควบคุมโรคติดต่อไม่ร้ายแรง

ที่	โครงการ	วัตถุประสงค์	เป้าหมาย (รายละเอียด โครงการ)	งบประมาณและที่มา			ตัวชี้วัด (KPI)	ผลลัพธ์ที่คาดว่าจะได้รับ	หน่วยงานที่รับผิดชอบ
				๒๕๕๘ (บาท)	๒๕๕๙ (บาท)	๒๕๖๐ (บาท)			
๕	โครงการพัฒนาระบบงานสาธารณสุขมูลฐานชุมชนให้แก่ศูนย์บริการสาธารณสุขมูลฐานชุมชนหมู่ที่ ๑-๙	เพื่อเป็นค่าใช้จ่ายสำหรับการดำเนินงานสาธารณสุขมูลฐานชุมชนหมู่ที่ ๑-๙	ทุกหมู่บ้าน	๑๓๕,๐๐๐.-	-	-	จำนวน ๙ หมู่บ้าน	สาธารณสุขมูลฐานมีการดำเนินการได้อย่างต่อเนื่อง	ส่วนสาธารณสุข
๖	โครงการเยี่ยมบ้านโดยการมีส่วนร่วมของชุมชนและสังคม	เพื่อขยายเครือข่ายเยี่ยมบ้านแบบมีส่วนร่วมของชุมชน	ผู้สูงอายุผู้พิการ ผู้ป่วยเรื้อรัง	๕๐,๐๐๐.-	๕๐,๐๐๐.-	๕๐,๐๐๐.-	จัดโครงการปีละ ๑ ครั้ง	มีกลไกการดำเนินงานพัฒนาระบบสุขภาพชุมชนด้วยการมีส่วนร่วมของชุมชน	ส่วนสาธารณสุข (งบ สปสช)
๗	โครงการรณรงค์ป้องกันปัญหา ยาเสพติด ภายในตำบล	เพื่อลดปัญหา ยาเสพติด	ทุกหมู่บ้าน	๕๐,๐๐๐.-	๕๐,๐๐๐.-	๕๐,๐๐๐.-	จัดโครงการปีละ ๑ ครั้ง	ปัญหา ยาเสพติด ลดลง	ส่วนสาธารณสุข
๘	โครงการรณรงค์ป้องกันโรคและควบคุมโรคติดต่อภายในตำบล	เพื่อควบคุมโรคติดต่อ	ทุกหมู่บ้าน	๕๐,๐๐๐.-	๕๐,๐๐๐.-	๕๐,๐๐๐.-	จัดโครงการปีละ ๑ ครั้ง	โรคไม่ติดต่อมีจำนวนลดน้อยลง	ส่วนสาธารณสุข
๙	โครงการตรวจคัดกรองสุขภาพเคลื่อนที่	เพื่อให้บริการด้านสุขภาพเบื้องต้น	จัดหน่วยออกตรวจคัดกรองสุขภาพเคลื่อนที่	๕๐,๐๐๐.-	๕๐,๐๐๐.-	๕๐,๐๐๐.-	จัดโครงการปีละ ๑ ครั้ง	ประชาชนได้รับการด้านสุขภาพเบื้องต้น	ส่วนสาธารณสุข
รวม				๓๕๑,๐๐๐	๒๐๐,๐๐๐	๒๐๐,๐๐๐			

๗.๓ ส่งเสริมสุขภาพของประชาชน การป้องกันและการควบคุมโรคติดต่อไม่ร้ายแรง

ที่	โครงการ	วัตถุประสงค์	เป้าหมาย (รายละเอียด โครงการ)	งบประมาณและที่มา			ตัวชี้วัด  (KPI)	ผลลัพธ์ที่คาดว่าจะได้รับ	หน่วยงานที่ รับผิดชอบ
				๒๕๕๘ (บาท)	๒๕๕๙ (บาท)	๒๕๖๐ (บาท)			
๑๐	โครงการป้องกันและกำจัดโรค ระบาด -ฉีดวัคซีนป้องกันโรคปากและ เท้าเปื่อย(โค,กระบือ,แพะ,แกะ) -ฉีดวัคซีนป้องกันและกำจัด โรคเฮอร์ปัยคเชพติเมีย (โค,กระบือ,แพะ,แกะ) -รณรงค์ป้องกันและกำจัดโรค ระบาดในสัตว์ปีก -โรคนิวคลาสิเซล -โรคฝีดาษ -โรคหลอดลมอักเสบ -โรคอหิวาห์เป็ด,ไก่ -เฝ้าระวังการเกิดโรคไข้หวัดนก -รณรงค์ป้องกันและกำจัดโรค พิษสุนัขบ้า	-เพื่อป้องกันและแก้ไข ปัญหาการเกิดโรค ระบาดกับเด็กและ เยาวชนภายใน ตำบลนาทอน -กรมปศุสัตว์ขอรับการ สนับสนุนเวชภัณฑ์ จาก อบต.	ตำบลนาทอน หมู่ที่ ๑-๙	๒๐,๐๐๐.-	-	-	จัดโครงการ ปีละ ๑ ครั้ง	โรคระบาด จากสัตว์ ในตำบลนาทอน ลดลง ๘๐ %	กรมปศุสัตว์/ ส่วน สาธารณสุข
		รวม		๒๐,๐๐๐.-	-	-			

## ๗.๓ ส่งเสริมสุขภาพของประชาชน การป้องกันและการควบคุมโรคติดต่อไม่ร้ายแรง

ที่	โครงการ	วัตถุประสงค์	เป้าหมาย (รายละเอียด โครงการ)	งบประมาณและที่มา			ตัวชี้วัด (KPI)	ผลลัพธ์ที่คาดว่าจะได้รับ	หน่วยงานที่รับผิดชอบ
				๒๕๕๘ (บาท)	๒๕๕๙ (บาท)	๒๕๖๐ (บาท)			
๑๑	โครงการประกวด อสม. ดีเด่น ในเขตพื้นที่	ส่งเสริมสนับสนุนกลุ่ม อสม.ให้มีขวัญและ กำลังใจในการทำงาน	อสม.ทุกคนในเขต พื้นที่	๒๐,๐๐๐	๒๐,๐๐๐	๒๐,๐๐๐	จัดโครงการ ปีละ ๑ ครั้ง	อสม.ได้รับขวัญ กำลังใจในการ	ส่วน สาธารณสุข
๑๒	โครงการพัฒนาศักยภาพ ประสิทธิภาพ การทำงานของ อสม.	เพื่อพัฒนาศักยภาพ ประสิทธิภาพการทำงาน ของ อสม.	ฝึกอบรม อสม. จัดงานวัน อสม. แห่งชาติ จัดการ ประชุม	๒๐,๐๐๐	๒๐,๐๐๐	๒๐,๐๐๐	จัดโครงการ ปีละ ๑ ครั้ง	อสม. มีศักยภาพและ ประสิทธิภาพ ในการทำงานมากขึ้น	ส่วน สาธารณสุข
๑๓	โครงการสนับสนุนกิจกรรม สาธารณสุขมูลฐาน	เพื่อให้ศูนย์ฯได้มี ศักยภาพในการ ให้บริการ	สนับสนุนด้านวัสดุ อุปกรณ์ในการ บริการประชาชน	๑๓๕,๐๐๐	๑๓๕,๐๐๐	๑๓๕,๐๐๐	จัดโครงการ ปีละ ๑ ครั้ง	ศูนย์ฯมีศักยภาพใน การให้บริการ	ส่วน สาธารณสุข
๑๔	โครงการรณรงค์การอนุรักษ์ ทรัพยากรธรรมชาติ	เพื่อการดำเนินโครงการ รณรงค์การอนุรักษ์ ทรัพยากรธรรมชาติ	อนุรักษ์ ทรัพยากรธรรมชาติ	๒๐,๐๐๐	๒๐,๐๐๐	๒๐,๐๐๐	จัดโครงการ ปีละ ๑ ครั้ง	ประชาชนในตำบล อนุรักษ์ทรัพยากร ธรรมชาติ	ส่วน สาธารณสุข
	รวม			๒๑๕,๐๐๐	๒๑๕,๐๐๐	๒๑๕,๐๐๐			

๗.๓ ส่งเสริมสุขภาพของประชาชน การป้องกันและการควบคุมโรคติดต่อไม่ร้ายแรง

ที่	โครงการ	วัตถุประสงค์	เป้าหมาย (รายละเอียด โครงการ)	งบประมาณและที่มา			ตัวชี้วัด  (KPI)	ผลลัพธ์ที่คาดว่าจะได้รับ	หน่วยงานที่รับผิดชอบ
				๒๕๕๘ (บาท)	๒๕๕๙ (บาท)	๒๕๖๐ (บาท)			
๑๖	โครงการอบรมเจ้าของกิจการที่เป็นอันตรายต่อสุขภาพ	เพื่ออบรมเจ้าของร้านกิจการที่เป็นอันตรายต่อสุขภาพ	อบรมเจ้าของร้านกิจการที่เป็นอันตรายต่อสุขภาพ เช่น ร้านเสริมสวย โรงเลื่อย เป็นต้น	๑๐,๐๐๐	๑๐,๐๐๐	๑๐,๐๐๐	จัดโครงการปีละ ๑ ครั้ง	ร้านกิจการที่เป็นอันตรายในเขต อบต. รู้จักวิธีดูแลและควบคุมอันตรายที่จะเกิดต่อตนเองและผู้อื่น	ส่วน สาธารณสุข
๑๗	โครงการรณรงค์ป้องกันโรคไข้เลือดออก	เพื่อไม่ให้ประชาชนเป็นโรคไข้เลือดออกในเขต อบต./อบรมนักเรียน ชุมชน	พ่นยากำจัดพาหะนำโรค	๕๐,๐๐๐	๕๐,๐๐๐	๕๐,๐๐๐	จัดโครงการปีละ ๑ ครั้ง	ลดปัญหาการเกิดโรคไข้เลือดออกในพื้นที่	ส่วน สาธารณสุข
๑๘	โครงการรณรงค์ป้องกันโรคพิษสุนัขบ้า	เพื่อควบคุมไม่ให้เกิดโรคพิษสุนัขบ้า	รณรงค์และฉีดวัคซีนป้องกันโรคพิษสุนัขบ้า	๒๐,๐๐๐	๒๐,๐๐๐	๒๐,๐๐๐	จัดโครงการปีละ ๑ ครั้ง	ลดปัญหาและควบคุมการเกิดโรคพิษสุนัขบ้าในพื้นที่	ส่วน สาธารณสุข
รวม				๘๐,๐๐๐	๘๐,๐๐๐	๘๐,๐๐๐			

๗.๓ ส่งเสริมสุขภาพของประชาชน การป้องกันและการควบคุมโรคติดต่อไม่ร้ายแรง

ที่	โครงการ	วัตถุประสงค์	เป้าหมาย (รายละเอียด โครงการ)	งบประมาณและที่มา			ตัวชี้วัด (KPI)	ผลลัพธ์ที่คาดว่าจะได้รับ	หน่วยงานที่รับผิดชอบ
				๒๕๕๘ (บาท)	๒๕๕๙ (บาท)	๒๕๖๐ (บาท)			
๑๙	โครงการรณรงค์ป้องกันโรคเอดส์	เพื่อให้คนในสังคมมีความเข้าใจผู้ติดเชื้อเอดส์ อบรมประชาชน และกลุ่มเสี่ยง	รณรงค์ป้องกันการเกิดโรค/	๑๐,๐๐๐	๑๐,๐๐๐	๑๐,๐๐๐	จัดโครงการปีละ ๑ ครั้ง	สามารถลดปัญหาการแพร่ระบาดของโรคเอดส์ และผู้ติดเชื้อสามารถอยู่ร่วมกันในสังคมได้	ส่วน สาธารณสุข
๒๐	โครงการรณรงค์ป้องกันและควบคุมโรคระบาด	เพื่อป้องกันการระบาดของโรคในเขตพื้นที่	รณรงค์การป้องกันควบคุม	๕๐,๐๐๐	๕๐,๐๐๐	๕๐,๐๐๐	จัดโครงการปีละ ๑ ครั้ง	ลดปัญหาการเกิดโรคระบาด	ส่วน สาธารณสุข
๒๑	โครงการรณรงค์ป้องกันควบคุมโรคติดต่อร้ายแรง	เพื่อป้องกัน ควบคุมการเกิดโรคติดต่อร้ายแรง	มีการจัดฝึกอบรมให้ความรู้ รณรงค์ป้องกันควบคุมโรค	๑๐,๐๐๐	๑๐,๐๐๐	๑๐,๐๐๐	จัดโครงการปีละ ๑ ครั้ง	สามารถควบคุมการเกิดโรคติดต่อร้ายแรงในเขต อบต. ได้	ส่วน สาธารณสุข
๒๒	โครงการรณรงค์ป้องกันควบคุมโรคไม่ติดต่อร้ายแรง	เพื่อป้องกัน ควบคุมการเกิดโรคติดต่อร้ายแรง	มีการจัดฝึกอบรมให้ความรู้ รณรงค์ป้องกันควบคุมโรค	๑๐,๐๐๐	๑๐,๐๐๐	๑๐,๐๐๐	จัดโครงการปีละ ๑ ครั้ง	สามารถควบคุมการเกิดโรคไม่ติดต่อร้ายแรงในเขต อบต. ได้	ส่วน สาธารณสุข
		รวม		๘๐,๐๐๐	๘๐,๐๐๐	๘๐,๐๐๐			



๗.๔ ส่งเสริมและพัฒนาคุณภาพชีวิตให้กับผู้พิการและผู้ด้อยโอกาสทางสังคม

ที่	โครงการ	วัตถุประสงค์	เป้าหมาย (รายละเอียด โครงการ)	งบประมาณและที่มา			ตัวชี้วัด (KPI)	ผลลัพธ์ที่คาดว่าจะได้รับ	หน่วยงานที่รับผิดชอบ
				๒๕๕๘ (บาท)	๒๕๕๙ (บาท)	๒๕๖๐ (บาท)			
๑	เบี้ยยังชีพผู้สูงอายุ,ผู้พิการ, ผู้ป่วยโรคเอดส์	เพื่อสนับสนุนให้คนชรา ,คนพิการ,ผู้ป่วยโรค เอดส์มีความเป็นอยู่และ คุณภาพชีวิตที่ดีขึ้น	คนชรา,คนพิการ, ผู้ป่วยโรคเอดส์ ต.นาทอน	๓๐๐,๐๐๐	๓๐๐,๐๐๐	๓๐๐,๐๐๐	จำนวน ๗๓๐ คน	ผู้สูงอายุ,ผู้พิการ, ผู้ป่วยโรคเอดส์มี ความเป็นอยู่และ คุณภาพชีวิตที่ดีขึ้น	ส่วน สวัสดิการ สังคม
๒	โครงการช่วยเหลือผู้ประสบภัย พิบัติทางธรรมชาติ	เพื่อส่งเสริมการจัด สวัสดิการและการสังคม สงเคราะห์ในตำบล/ ผู้ประสบภัยพิบัติมีความ เป็นอยู่ที่ดีขึ้น	จัดซื้อเครื่อง อุปโภค-บริโภค ช่วยเหลือ ผู้สูงอายุ/ ผู้ประสบภัยพิบัติ	๕๐,๐๐๐	๕๐,๐๐๐	๕๐,๐๐๐	จำนวน ๙ หมู่บ้าน	ผู้สูงอายุ/ ผู้ประสบภัยพิบัติมี ความเป็นอยู่และ คุณภาพชีวิตดีขึ้น	ส่วน สวัสดิการ สังคม
๓	โครงการส่งเสริมสุขภาพ ผู้สูงอายุ	เพื่อให้ผู้สูงอายุได้รับการ ดูแลอย่างทั่วถึง	ผู้สูงอายุในเขต อบต.	๒๐,๐๐๐	๒๐,๐๐๐	๒๐,๐๐๐	จัดโครงการ ปีละ ๑ ครั้ง	ผู้สูงอายุสุขภาพ สมบูรณ์แข็งแรง	ส่วน สาธารณสุข
๔	โครงการส่งเสริมสุขภาพผู้พิการ	ส่งเสริม สนับสนุนและ รักษาสุขภาพผู้พิการ	ผู้พิการในเขต อบต.	๒๐,๐๐๐	๒๐,๐๐๐	๒๐,๐๐๐	จัดโครงการ ปีละ ๑ ครั้ง	ผู้พิการได้รับการ ดูแลอย่างถูก	ส่วน สาธารณสุข
๕	โครงการจัดตั้งศูนย์ดำรงธรรม ภายในตำบลนาทอน	เพื่อใช้เป็นศูนย์ร้องเรียน/ ร้องทุกข์สำหรับ ประชาชน	หมู่ที่ ๑-๙	-	-	๙๐,๐๐๐	จำนวน ๑ แห่ง	ประชาชนได้รับการ แก้ไขเรื่องร้องเรียน อย่างมีระบบและ เป็นธรรม	สำนักปลัด
รวม				๓๙๐,๐๐๐	๓๙๐,๐๐๐	๓๙๐,๐๐๐			

๗.๔ ส่งเสริมและพัฒนาคุณภาพชีวิตให้กับผู้พิการและผู้ด้อยโอกาสทางสังคม

ที่	โครงการ	วัตถุประสงค์	เป้าหมาย (รายละเอียด โครงการ)	งบประมาณและที่มา			ตัวชี้วัด (KPI)	ผลลัพธ์ที่คาดว่าจะได้รับ	หน่วยงานที่รับผิดชอบ
				๒๕๕๘ (บาท)	๒๕๕๙ (บาท)	๒๕๖๐ (บาท)			
๖	โครงการแก้ไขปัญหาประชาชนไม่มีเอกสารสิทธิ์ที่ดิน ในตำบลนาทอน	เพื่อให้ประชาชนมีเอกสารสิทธิ์ที่ดิน เป็นของตัวเอง	ตำบลนาทอน หมู่ที่ ๑-๙	๑๐๐,๐๐๐	-	-	จำนวน ๙ หมู่บ้าน	ประชาชนได้รับความรู้เรื่องกฎหมายที่ดิน	สำนักปลัด
๗	โครงการส่งเสริมและสนับสนุนกองทุนพัฒนาสังคมตำบลนาทอน	เพื่อส่งเสริมคุณภาพชีวิตของประชาชนให้ดีขึ้น	ประชาชนตำบลนาทอน	๕๐,๐๐๐	-	-	จัดโครงการปีละ ๑ ครั้ง	ประชาชนมีสุขภาพดีความเป็นอยู่ที่ดีขึ้น	ส่วนสาธารณสุข
๘	โครงการสานรักสร้างความอบอุ่นในครอบครัว	เพื่อส่งเสริมสายใยรักแห่งครอบครัวและสร้างความรัก ความอบอุ่นในครอบครัว	ทุกครัวเรือนในเขต อบต.	๒๐,๐๐๐	๒๐,๐๐๐	๒๐,๐๐๐	จัดโครงการปีละ ๑ ครั้ง	ประชาชนในพื้นที่ให้ความสำคัญต่อสถาบันครอบครัว เกิดความรัก ความอบอุ่น ความเข้าใจกันของคนในครอบครัวมากยิ่งขึ้น	ส่วนสาธารณสุข
๑๐	โครงการการจัดสวัสดิการและการสังคมสงเคราะห์ในตำบลนาทอน	เพื่อส่งเสริมคุณภาพชีวิตของประชาชนให้ดีขึ้น	จัดสวัสดิการสังคมสงเคราะห์ ต.นาทอน	๕๐,๐๐๐	๕๐,๐๐๐	๕๐,๐๐๐	จำนวน ๙ หมู่บ้าน	ประชาชนมีสุขภาพดีความเป็นอยู่ที่ดีขึ้น	ส่วนสวัสดิการสังคม
๑๑	โครงการเยาวชนใส่ใจผู้สูงอายุ	เพื่อปลูกฝังจิตสำนึกให้เด็กและเยาวชนได้เล็งเห็นความสำคัญของผู้สูงอายุ	ผู้สูงอายุในตำบลนาทอน	๒๐,๐๐๐	๒๐,๐๐๐	๒๐,๐๐๐	จำนวนผู้สูงอายุ ๖๐๐ คน	ผู้สูงอายุมีความรู้สึกที่ตัวเองมีคุณค่าโดยไม่รู้สึกละเลยโดดเดี่ยวตาย	ส่วนสวัสดิการสังคม
รวม				๒๔๐,๐๐๐	๙๐,๐๐๐	๙๐,๐๐๐			

ยุทธศาสตร์จังหวัดที่ ๑.) สร้างความสามารถในการแข่งขันทางเศรษฐกิจและการแก้ไขปัญหาความยากจนในจังหวัด

- ยุทธศาสตร์การพัฒนาของ อปท. ในเขตจังหวัดที่ ๘) ยุทธศาสตร์การลงทุน การพาณิชย์ และเศรษฐกิจของจังหวัดสตูล

๘.) ยุทธศาสตร์การลงทุน การพาณิชย์ และเศรษฐกิจ

แนวทางการพัฒนา

๘.๑ ส่งเสริมการออมให้แก่ประชาชน โดยกระบวนการสหกรณ์ออมทรัพย์ให้มากขึ้น/สหกรณ์การเกษตร

ที่	โครงการ	วัตถุประสงค์	เป้าหมาย (รายละเอียด โครงการ)	งบประมาณและที่มา			ตัวชี้วัด (KPI)	ผลลัพธ์ที่คาดว่าจะได้รับ	หน่วยงานที่รับผิดชอบ
				๒๕๕๘ (บาท)	๒๕๕๙ (บาท)	๒๕๖๐ (บาท)			
๑	โครงการสมทบการจัดสวัสดิการชุมชน (สัจจะวันละบาท)	เพื่อให้คนในชุมชนได้รับสวัสดิการที่ดี	๘๐ % ประชากรในตำบลนาทอน	๔๐๐,๐๐๐	๔๐๐,๐๐๐	๔๐๐,๐๐๐	๘๐ % ประชากรในตำบลนาทอน	ประชาชนได้รับสวัสดิการที่ดี	ส่วน สวัสดิการ
		รวม		๔๐๐,๐๐๐	๔๐๐,๐๐๐	๔๐๐,๐๐๐			

ยุทธศาสตร์จังหวัดที่ ๕.) ปฏิบัติภารกิจอันเป็นแนวนโยบายพื้นฐานแห่งรัฐและนโยบายของรัฐ

- ยุทธศาสตร์การพัฒนาของ อปท. ในเขตจังหวัดที่ ๙ ) ยุทธศาสตร์เมืองสงบสุข

๙.) ยุทธศาสตร์เมืองสงบสุข

แนวทางการพัฒนา

๙.๑ ส่งเสริมให้ประชาชนเฝ้าระวังเหตุและป้องกันตนเอง

ที่	โครงการ	วัตถุประสงค์	เป้าหมาย (รายละเอียด โครงการ)	งบประมาณและที่มา			ตัวชี้วัด  (KPI)	ผลลัพธ์ที่คาดว่าจะได้รับ	หน่วยงานที่รับผิดชอบ
				๒๕๕๘ (บาท)	๒๕๕๙ (บาท)	๒๕๖๐ (บาท)			
๑	โครงการจัดตั้งจุดตรวจจุดบริการประชาชนช่วงเทศกาลปีใหม่	เพื่อตั้งจุดตรวจและ บริการประชาชนในช่วง เทศกาลปีใหม่	ประชาชนใน ตำบลและที่สัญจร ไปมา	๒๕,๐๐๐	๒๕,๐๐๐	๒๕,๐๐๐	จัดโครงการ ปีละ ๑ ครั้ง	ประชาชนในตำบลและ ผู้ที่สัญจรไปมาได้รับ ความปลอดภัย	ส่วน สวัสดิการ
๒	โครงการจัดตั้งจุดตรวจจุดบริการประชาชนช่วงวันสงกรานต์	เพื่อตั้งจุดตรวจและ บริการประชาชนในช่วง เทศกาลวันสงกรานต์	ประชาชนใน ตำบลและที่สัญจร ไปมา	๒๕,๐๐๐	๒๕,๐๐๐	๒๕,๐๐๐	จัดโครงการ ปีละ ๑ ครั้ง	ประชาชนในตำบลและ ผู้ที่สัญจรไปมาได้รับ ความปลอดภัย	ส่วน สวัสดิการ
๓	อุดหนุนโครงการร่วมใจขับขี่ปลอดภัยในชุมชนช่วงเทศกาล	-เพื่อให้หน่วยงานและ ประชาชนมีส่วนร่วม -เพื่อควบคุมความเสี่ยง -เพื่อลดความสูญเสียใน ชีวิตและทรัพย์สินของ ประชาชนผู้ใช้รถใช้ถนน	หน่วยงานที่ เกี่ยวข้องและผู้นำ ชุมชนในพื้นที่ ตำบลนาทอน	๑๐,๐๐๐	๑๐,๐๐๐	๑๐,๐๐๐	จัดกิจกรรม ปีละ ๑ ครั้ง	-หน่วยงานที่เกี่ยวข้อง และผู้นำชุมชนในพื้นที่ มีส่วนร่วมในการ ป้องกันและลด อุบัติเหตุทางถนนใน ชุมชน -สามารถควบคุมผู้ขับขี่	อบต.นา ทอน/สถานี ตำรวจภูธร อ.ทุ่งหว้า
รวม				๖๐,๐๐๐	๖๐,๐๐๐	๖๐,๐๐๐			

## ๙.๑ ส่งเสริมให้ประชาชนเฝ้าระวังเหตุและป้องกันตนเอง

ที่	โครงการ	วัตถุประสงค์	เป้าหมาย (รายละเอียด โครงการ)	งบประมาณและที่มา			ตัวชี้วัด (KPI)	ผลลัพธ์ที่คาดว่าจะได้รับ	หน่วยงานที่ รับผิดชอบ
				๒๕๕๘ (บาท)	๒๕๕๙ (บาท)	๒๕๖๐ (บาท)			
๔	โครงการสนับสนุนงบประมาณให้แก่ตำรวจบ้าน	เพื่อรักษาความปลอดภัยในชีวิตและทรัพย์สินของประชาชน	หมู่ที่ ๑-๙	๙๐,๐๐๐	-	-	ปีละ ๑ ครั้ง	ลดปัญหาอาชญากรรมได้อย่างมีประสิทธิภาพ	สำนักปลัด
๕	โครงการติดตั้งกล้องวงจรปิดในชุมชนภายในตำบลนาทอน หมู่ที่ ๑-๙	เพื่อรักษาความปลอดภัยในชีวิตและทรัพย์สินของประชาชน	หมู่ที่ ๑-๙	๔๐๐,๐๐๐	๔๐๐,๐๐๐	๔๐๐,๐๐๐	จำนวน ๙ แห่ง	ลดปัญหาอาชญากรรมได้อย่างมีประสิทธิภาพ	สำนักปลัด
๖	สนับสนุนการกำหนดอาณาเขตแผนที่ที่ชัดเจน หมู่ที่ ๖	เพื่อให้หมู่ที่มีอาณาเขตที่ถูกต้องและชัดเจน	หมู่ที่ ๖	-	-	๑๐๐,๐๐๐	จำนวน ๑ แห่ง	ประชาชนในหมู่ที่ ๖ ได้มีอาณาเขตที่ถูกต้องและชัดเจน	สำนักปลัด
๗	ธรรมนูญสุขภาพ(ขั้นซี)ลดละเลิกการเล่นการพนัน หมู่ที่ ๒	เพื่อลดละเลิกการเล่นการพนัน	หมู่ที่ ๒	-	-	๕๐,๐๐๐	จำนวน ๑ แห่ง	สามารถลดอบายมุขต่างๆได้ให้ได้ ๘๐%	สำนักปลัด
๘	สนับสนุนการจัดโซนนิ่งภายในหมู่บ้าน หมู่ที่ ๕	เพื่อความเป็นระเบียบเรียบร้อยของหมู่บ้าน	หมู่ที่ ๕	-	-	๕๐,๐๐๐	จำนวน ๑ แห่ง	หมู่บ้านมีความเป็นระเบียบเรียบร้อย	สำนักปลัด
รวม				๔๙๐,๐๐๐	๔๐๐,๐๐๐	๖๐๐,๐๐๐.-			

## ๙.๑ ส่งเสริมให้ประชาชนเฝ้าระวังเหตุและป้องกันตนเอง

ที่	โครงการ	วัตถุประสงค์	เป้าหมาย (รายละเอียด โครงการ)	งบประมาณและที่มา			ตัวชี้วัด (KPI)	ผลลัพธ์ที่คาดว่าจะได้รับ	หน่วยงานที่รับผิดชอบ
				๒๕๕๘ (บาท)	๒๕๕๙ (บาท)	๒๕๖๐ (บาท)			
๙	โครงการจัดจ้างเหมาทำป้ายบอกชื่อหมู่บ้าน ชื่อถนน ชื่อซอย ในตำบลนาทอน	เพื่อความเป็นระเบียบเรียบร้อยของหมู่บ้าน	หมู่ที่ ๑-๙	๑๐๐,๐๐๐	-	-	จำนวน ๙ แห่ง	หมู่บ้านมีความเป็นระเบียบเรียบร้อย	สำนักปลัด
๑๐	สนับสนุนการแก้ไขปัญหาลักเล็กขโมยน้อย ในตำบลนาทอน	เพื่อลดปัญหาการลักเล็กขโมยน้อย	หมู่ที่ ๑-๙	-	-	๕๐,๐๐๐	จำนวน ๙ แห่ง	สามารถช่วยลดปัญหาการลักเล็กขโมยน้อย	สำนักปลัด
๑๑	สนับสนุนการแก้ไขปัญหาเด็กติดเกมส์ ในตำบลนาทอน	เพื่อช่วยลดปัญหาเด็กติดเกมส์	หมู่ที่ ๑-๙	-	-	๙๐,๐๐๐	จำนวน ๙ แห่ง	สามารถช่วยลดปัญหาเด็กติดเกมส์ หมู่ที่ ๙	สำนักปลัด
๑๒	โครงการส่งเสริมความสามัคคีสร้างปรองดองของประชาชนในท้องถิ่น	เพื่อช่วยลดปัญหาความขัดแย้งในท้องถิ่น	หมู่ที่ ๑-๙	๙๐,๐๐๐	๙๐,๐๐๐	๙๐,๐๐๐	จำนวน ๙ แห่ง	สามารถช่วยลดปัญหาความขัดแย้งในท้องถิ่น	สำนักปลัด
๑๓	โครงการก่อสร้างป้อมยามรักษาความปลอดภัย หมู่บ้าน ในตำบลนาทอน	เพื่อดูแลความเรียบร้อยและรักษาความปลอดภัยให้กับหมู่บ้าน	หมู่ที่ ๑-๙	-	-	๒๐๐,๐๐๐	จำนวน ๙ แห่ง	ประชาชนได้รับความปลอดภัยในชีวิต และทรัพย์สิน	สำนักปลัด
รวม				๑๙๐,๐๐๐	๙๐,๐๐๐	๔๓๐,๐๐๐			

๙.๒ เพิ่มประสิทธิภาพในการป้องกัน แก้ไขปัญหายาเสพติด

ที่	โครงการ	วัตถุประสงค์	เป้าหมาย (รายละเอียด โครงการ)	งบประมาณและที่มา			ตัวชี้วัด (KPI)	ผลลัพธ์ที่คาดว่าจะได้รับ	หน่วยงานที่รับผิดชอบ
				๒๕๕๘ (บาท)	๒๕๕๙ (บาท)	๒๕๖๐ (บาท)			
๑	โครงการรณรงค์ป้องกันและแก้ไขปัญหายาเสพติดตำบลนาทอน	เพื่อส่งเสริมการป้องกันและแก้ไขปัญหายาเสพติดในเขตพื้นที่ ต.นาทอน	แก้ไขปัญหายาเสพติดตำบลนาทอน	๕๐,๐๐๐	๕๐,๐๐๐	๕๐,๐๐๐	จำนวน ๑ โครงการ	สามารถป้องกันและแก้ไขปัญหายาเสพติดในเขตตำบลได้	ส่วนสาธารณสุข
๒	โครงการเฝ้าระวังและป้องกันปัญหายาเสพติดในสถานศึกษา หมู่ที่ ๑-๙	-เพื่อป้องกันปัญหายาเสพติดในโรงเรียน -อบรมนักเรียนแกนนำต่อต้านยาเสพติดในโรงเรียน -ตั้งคณะกรรมการป้องกันปัญหายาเสพติด	ตั้งคณะกรรมการ ๑ คณะ -จัดอบรมครูนักเรียนแกนนำ ๓๐ คน -จัดการแข่งขันกีฬาต้านยาเสพติด	๕๐,๐๐๐	-	-	จำนวน ๑ โครงการ	-โรงเรียนและชุมชนปลอดภัยยาเสพติด -ครู นักเรียนมีสุขภาพกายและสุขภาพจิตที่ดี	ส่วนสาธารณสุข
๓	อุดหนุนโครงการเพิ่มประสิทธิภาพการป้องกันและแก้ไขปัญหายาเสพติด จ.สตูล ปีงบประมาณ ๒๕๕๘	เพื่อควบคุมการแพร่ระบาดของสารเสพติดและปัญหาอื่นๆในเด็ก	สนับสนุนศูนย์อำนวยการเอาชนะยาเสพติด	๓๐,๐๐๐	-	-	จำนวน ๑ โครงการ	สามารถควบคุมการแพร่ระบาดของสารเสพติดและปัญหาอื่นๆในเด็ก	สำนักปลัด (ศพส.จสต.)
		รวม		๑๓๐,๐๐๐	๕๐,๐๐๐	๕๐,๐๐๐			

ยุทธศาสตร์จังหวัดที่ ๓.) การบริหารราชการให้เป็นไปตามหลักการบริหารกิจการบ้านเมืองที่ดี

- ยุทธศาสตร์การพัฒนาของ อปท. ในเขตจังหวัดที่ ๑๐) ยุทธศาสตร์การบริหารจัดการที่ดี

๑๐.) ยุทธศาสตร์การบริหารจัดการที่ดี

แนวทางการพัฒนา

๑๐.๑ เสริมสร้างประสิทธิภาพการปฏิบัติงานของเจ้าหน้าที่ท้องถิ่นและพัฒนาให้เจ้าหน้าที่ท้องถิ่น มีจริยธรรม และจรรยาบรรณตลอดจนมีความซื่อสัตย์สุจริต

ที่	โครงการ	วัตถุประสงค์	เป้าหมาย (รายละเอียด โครงการ)	งบประมาณและที่มา			ตัวชี้วัด  (KPI)	ผลลัพธ์ที่คาดว่าจะได้รับ	หน่วยงานที่รับผิดชอบ
				๒๕๕๘ (บาท)	๒๕๕๙ (บาท)	๒๕๖๐ (บาท)			
๑	โครงการบริหารจัดการด้าน จัดเก็บรายได้และการสร้าง มูลค่าเพิ่มให้กับท้องถิ่น -โครงการแผนทภาษี -โครงการจัดเก็บภาษีเชิงรุก -โครงการขยะแลกภาษี -โครงการเพิ่มประสิทธิภาพในการ จัดเก็บภาษี	-เพื่อเพิ่มประสิทธิภาพ ในการจัดเก็บภาษี -เพื่อบริการประชาชนใน การจัดเก็บภาษี -สามารถจัดเก็บภาษีได้ ครบถ้วนตรงตาม ระยะเวลา -เพื่อเป็นการรณรงค์การ จัดเก็บขยะ ลดภาวะโลกร ร้อน เก็บภาษีได้ตาม เป้าหมาย	หมู่ที่ ๑-๙	๔๐๐,๐๐๐	๔๐๐,๐๐๐	๔๐๐,๐๐๐	จำนวน ๙ หมู่บ้าน	-ประชาชนมีความรู้ เกี่ยวกับการจัดเก็บ ภาษี -จัดเก็บภาษีได้ตาม เป้า/ลดจำนวนลูกหนี้ -ลดปริมาณขยะ/เก็บ ภาษีได้ตามเป้าหมาย	ส่วน การคลัง
		รวม		๔๐๐,๐๐๐	๔๐๐,๐๐๐	๔๐๐,๐๐๐			



๑๐.๒ จัดให้การวางแผนพัฒนาท้องถิ่น การประสานแผนพัฒนาท้องถิ่นโดยประชาชนเข้ามามีส่วนร่วม เพื่อตอบสนองความต้องการของประชาชน

ที่	โครงการ	วัตถุประสงค์	เป้าหมาย (รายละเอียด โครงการ)	งบประมาณและที่มา			ตัวชี้วัด (KPI)	ผลลัพธ์ที่คาดว่าจะได้รับ	หน่วยงานที่รับผิดชอบ
				๒๕๕๘ (บาท)	๒๕๕๙ (บาท)	๒๕๖๐ (บาท)			
๑	โครงการ อบต.เคลื่อนที่พบประชาชนเพื่อจัดทำแผนพัฒนาท้องถิ่นและแผนชุมชน	เพื่อนำบริการต่างๆของ อบต.ไปบริการประชาชน	หมู่ที่ ๑-๙	๑๐๐,๐๐๐	๑๐๐,๐๐๐	๑๐๐,๐๐๐	จำนวน ๙ หมู่บ้าน	ประชาชนสะดวกในการทำธุรกรรมต่างๆ	สำนักปลัด
๒	ค่าใช้จ่ายในการจัดการเลือกตั้ง	เพื่อใช้เป็นงบประมาณในการเลือกตั้ง	ตำบลนาทอน	๓๐๐,๐๐๐	๓๐๐,๐๐๐	๓๐๐,๐๐๐	จำนวน ๑ โครงการ	ส่งเสริมระบบระบบประชาธิปไตย	สำนักปลัด
รวม				๔๐๐,๐๐๐	๔๐๐,๐๐๐	๔๐๐,๐๐๐			

๑๐.๓ ส่งเสริมให้มีการแต่งตั้งผู้นำกลุ่มอาชีพ ผู้นำชุมชน และผู้นำทางจิตวิญญาณ เป็นตัวแทนเพื่อร่วมกิจกรรมพัฒนาตำบล

ที่	โครงการ	วัตถุประสงค์	เป้าหมาย (รายละเอียด โครงการ)	งบประมาณและที่มา			ตัวชี้วัด (KPI)	ผลลัพธ์ที่คาดว่าจะได้รับ	หน่วยงานที่รับผิดชอบ
				๒๕๕๘ (บาท)	๒๕๕๙ (บาท)	๒๕๖๐ (บาท)			
๑	โครงการจัดเก็บข้อมูลพื้นฐาน	เพื่อเก็บข้อมูลด้านต่างๆ ใช้ในการกำหนดนโยบาย และแผนงาน	หมู่ที่ ๑-๙	๓๐,๐๐๐	๓๐,๐๐๐	๓๐,๐๐๐	จำนวน ๑ โครงการ	ใช้เป็นข้อมูลในการ พัฒนาหมู่บ้าน	ส่วนสวัสดิการ สังคม
๒	โครงการพัฒนาศักยภาพผู้นำ สตรีและผู้นำชุมชน	เพื่อเพิ่มความรู้ให้แก่ผู้นำ สตรีและผู้นำกลุ่มอาชีพ นำไปพัฒนาตนเองและ หมู่บ้าน	สตรีและผู้นำ กลุ่มอาชีพ จำนวน ๑๐๐ คน	๑๐๐,๐๐๐	๑๐๐,๐๐๐	๑๐๐,๐๐๐	จำนวน ๑ โครงการ	นำความรู้ที่ได้มา พัฒนาตัวเองและ หมู่บ้าน	ส่วนสวัสดิการ สังคม
๓	โครงการบูรณาการความ ร่วมมือของกลุ่มองค์กรต่างๆใน ตำบล	เพื่อให้ กลุ่ม องค์กร ต่างๆ ในชุมชนบูรณา การร่วมกัน	หมู่ที่ ๑-๙	-	-	๙๐,๐๐๐	จำนวน ๑ โครงการ	ประชาชนเกิดความ ร่วมมือในชุมชน	สำนักปลัด
๔	โครงการธรรมนูญสุขภาพ(ขั้นซี) ตำบลนาทอน	เพื่อให้ประชาชนใน ตำบลมาขั้นซีทำ ข้อตกลงกันเรื่องสุขภาพ	หมู่ที่ ๑-๙	๙๐,๐๐๐	๙๐,๐๐๐	๙๐,๐๐๐	จำนวน ๑ โครงการ	ประชาชนมีความ ร่วมมือร่วมใจในเรื่อง สุขภาพ	สำนักปลัด
<b>รวม</b>				๒๒๐,๐๐๐	๒๒๐,๐๐๐	๓๑๐,๐๐๐			

๑๐.๔ พัฒนาเครื่องมือ อุปกรณ์ การปฏิบัติงานของเจ้าหน้าที่ให้ทันสมัยและเพียงพอต่อการปฏิบัติงาน

ที่	โครงการ	วัตถุประสงค์	เป้าหมาย (รายละเอียด โครงการ)	งบประมาณและที่มา			ตัวชี้วัด (KPI)	ผลลัพธ์ที่คาดว่าจะได้รับ	หน่วยงานที่รับผิดชอบ
				๒๕๕๘ (บาท)	๒๕๕๙ (บาท)	๒๕๖๐ (บาท)			
๑	อุดหนุนโครงการอำนวยความสะดวกศูนย์รวมข้อมูลข่าวสารการซื้อหรือการจ้างขององค์การบริหารส่วนตำบลระดับอำเภอ	เพื่อเป็นศูนย์กลางในการเปิดเผยข้อมูลข่าวสารทางราชการ	อำเภอทุ่งหว้า	๒๕,๐๐๐	๒๕,๐๐๐	๒๕,๐๐๐	จำนวน ๑ โครงการ	ประชาชนสามารถรับรู้ข้อมูลข่าวสารระดับอำเภอได้อย่างทั่วถึง	สำนักปลัดอำเภอทุ่งหว้า
๒	โครงการซื้อรถบริการฉุกเฉิน ( EMS )	เพื่อความสะดวกรวดเร็วในการบริการประชาชนกรณีเกิดภาวะเจ็บป่วยฉุกเฉิน	๑ คัน	๑,๑๐๐,๐๐๐	-	-	จำนวน ๑ คัน	ลดภาวะฉุกเฉินทางการแพทย์สามารถช่วยเหลือผู้ป่วยได้ทัน่วงที	ส่วนสวัสดิการสังคม
๓	โครงการสำรวจ จัดเก็บข้อมูลรวบรวมข้อมูลพื้นฐานเชิงลึกเพื่อใช้ในการจัดทำแผนพัฒนาสามปี และแผนชุมชนและตัวชี้วัดแก่หน่วยงานที่เกี่ยวข้อง	เพื่อจัดเก็บข้อมูลพื้นฐานขององค์การบริหารส่วนตำบลนาทอน	ข้อมูลในเชิงลึกตำบลตำบลนาทอน	๗๒,๐๐๐	๗๒,๐๐๐	๗๒,๐๐๐	จำนวน ๑ โครงการ	ประชาชนสามารถทราบถึงข้อมูลพื้นฐานขององค์การบริหารส่วนตำบลนาทอน	สำนักปลัด
๔	โครงการปรับปรุงซ่อมแซมอาคารอเนกประสงค์หมู่บ้าน	เพื่อส่งเสริมการมีส่วนร่วมของประชาชนในการจัดกิจกรรมต่าง	หมู่ที่ ๑-๙	๑๐๐,๐๐๐	-	-	จำนวน ๙ แห่ง	ประชาชนมีสถานที่ในการประชุมหรือทำกิจกรรมต่างๆ	ส่วนโยธา
๕	โครงการจัดจ้างเหมาทำตู้เก็บเอกสาร	เพื่อความสะอาดเรียบร้อยในการจัดเก็บเอกสาร	กว้าง ๐.๘๐ เมตรยาว ๕.๕๐ เมตร	๑๐๐,๐๐๐	-	-	ตู้เก็บเอกสารจำนวน ๑ ชุด	สามารถค้นหาเอกสารได้สะดวกและมีความปลอดภัย	ส่วนโยธา
รวม				๑,๔๙๗,๐๐๐	๙๗,๐๐๐	๙๗,๐๐๐			

๑๐.๔ พัฒนาเครื่องมือ อุปกรณ์ การปฏิบัติงานของเจ้าหน้าที่ให้ทันสมัยและเพียงพอต่อการปฏิบัติงาน

ที่	โครงการ	วัตถุประสงค์	เป้าหมาย (รายละเอียด โครงการ)	งบประมาณและที่มา			ตัวชี้วัด (KPI)	ผลลัพธ์ที่คาดว่าจะได้รับ	หน่วยงานที่รับผิดชอบ
				๒๕๕๘ (บาท)	๒๕๕๙ (บาท)	๒๕๖๐ (บาท)			
๖	โครงการวิทยุชุมชน (กระจายข่าวประจำตำบล) เสียงตามสาย	เพื่อประชาสัมพันธ์ให้ประชาชน ในหมู่บ้านได้รับรู้ข่าวได้ ทันทั่วทั้งที่	หมู่ที่ ๑-๙	๑๐๐,๐๐๐	-	-	จำนวน ๙ แห่ง	ประชาชนได้รับรู้ข้อมูล ข่าวสารได้ทันทั่วทั้งที่	ส่วนโยธา
๗	โครงการจัดหาครุภัณฑ์ สำนักงาน	เพื่อความสะดวกและรวดเร็วใน การปฏิบัติงานของพนักงาน	อบต. นาทอน	๒๐๐,๐๐๐	๒๐๐,๐๐๐	๒๐๐,๐๐๐	ครุภัณฑ์ สำนัก งาน	ประชาชนผู้มาติดต่อได้รับ ความสะดวกและรวดเร็วใน การติดต่อ	ทุกส่วน ราชการ
๘	โครงการส่งเสริมการ เรียนรู้ด้านเทคโนโลยี	เพื่อส่งเสริมการเรียนรู้ด้าน เทคโนโลยี	หมู่ที่ ๑-๙	๑๐๐,๐๐๐	๑๐๐,๐๐๐	๑๐๐,๐๐๐	จำนวน ๑ แห่ง	เพิ่มทักษะให้ประชาชนได้ เรียนรู้ด้านเทคโนโลยี	สำนักปลัด
๙	โครงการปรับปรุงภูมิทัศน์ อาคารศูนย์บริการ ประชาชน	เพื่อปรับปรุงภูมิทัศน์ อาคารศูนย์บริการประชาชน	ศูนย์บริการ ประชาชน ต.นาทอน	๕๐๐,๐๐๐	-	-	จำนวน ๑ แห่ง	ภูมิทัศน์อาคาร ศูนย์บริการประชาชน	ส่วนโยธา สำนักปลัด
๑๐	โครงการจัดหาครุภัณฑ์ หัวฉีดน้ำรถดับเพลิง	ใช้ในการบรรเทาสาธารณภัย ให้แก่ประชาชน	ตามมาตรฐาน ครุภัณฑ์	๑๐๐,๐๐๐	-	-	๑ ชุด	สามารถช่วยเหลือประชาชน ที่เกิดเหตุเพลิงไหม้ได้ ทันทั่วทั้งที่	ส่วน สวัสดิการ สังคม
๑๑	จัดซื้อซุ้มเฉลิมพระเกียรติ	เพื่อแสดงความจงรักภักดี และ รำลึกในพระมหากรุณาธิคุณแต่ พระบาทสมเด็จพระเจ้าอยู่หัว	ตามมาตรฐาน ครุภัณฑ์	๑๐๐,๐๐๐	-	-	๑ ซุ้ม	ประชาชนได้ความจงรักภักดี และรำลึกในพระมหา กรุณาธิคุณแต่ พระบาท สมเด็จเจ้าอยู่หัว	สำนักปลัด
		รวม		๑,๐๐๐,๐๐๐	๓๐๐,๐๐๐	๓๐๐,๐๐๐			

## ๑๐.๔ พัฒนาเครื่องมือ อุปกรณ์ การปฏิบัติงานของเจ้าหน้าที่ให้ทันสมัยและเพียงพอต่อการปฏิบัติงาน

ที่	โครงการ	วัตถุประสงค์	เป้าหมาย (รายละเอียด โครงการ)	งบประมาณและที่มา			ตัวชี้วัด (KPI)	ผลลัพธ์ที่คาดว่าจะได้รับ	หน่วยงานที่รับผิดชอบ
				๒๕๕๘ (บาท)	๒๕๕๙ (บาท)	๒๕๖๐ (บาท)			
๑๒	โครงการก่อสร้างป้ายประชาสัมพันธ์ อบต.นาทอน	เพื่อให้ประชาสัมพันธ์ข่าวสารต่างๆของอบต.ชุมชนและหน่วยงานต่างๆ	ศูนย์บริการประชาชน	๒๐๐,๐๐๐	-	-	จำนวน ๒ ป้าย	อบต.ชุมชนและหน่วยงานต่างๆได้ประชาสัมพันธ์ข่าวต่างๆ	ส่วนโยธา
๑๓	โครงการจัดซื้อเครื่องเสียงสำหรับใช้ในสนามกีฬาพร้อมติดตั้ง	เพื่อใช้สำหรับสนามกีฬากลางตำบลนาทอน	สนามกีฬากลางตำบลนาทอน	๒๐๐,๐๐๐	-	-	เครื่องเสียงจำนวน ๑ เครื่อง	สนามกีฬามีเครื่องเสียงที่มีคุณภาพ	สำนักปลัด
๑๔	โครงการติดตั้งระบบเครื่องเสียงภายในอาคารศูนย์บริการประชาชนและชุมชนองค์การบริหารส่วนตำบลนาทอน	เพื่อติดตั้งระบบเครื่องเสียงภายในอาคารศูนย์บริการประชาชนและชุมชนองค์การบริหารส่วนตำบลนาทอน	รายละเอียดตามแบบแปลนที่อบต.กำหนด	๒๐๐,๐๐๐	-	-	จำนวน ๑ เครื่อง	ศูนย์บริการประชาชนและชุมชนองค์การบริหารส่วนตำบลนาทอนมีระบบระบบเครื่องเสียงภายในอาคารที่เป็นมาตรฐาน	สำนักปลัด
๑๕	โครงการปรับปรุงเสียงตามสายในตำบลนาทอน	เพื่อประชาสัมพันธ์ให้ประชาชนในหมู่บ้านได้รับรู้ข่าวได้ทันทั่วทั้งที่	หมู่ที่ ๑-๙	๒๐๐,๐๐๐	-	-	๙ แห่ง	ประชาชนได้รับรู้ข้อมูลข่าวสารได้ทันทั่วทั้งที่	สำนักปลัด
		รวม		๘๐๐,๐๐๐	-	-			

## ๑๐.๕ พัฒนาการบริหารงานบุคคลให้มีคุณธรรมและสร้างธรรมาภิบาล

ที่	โครงการ	วัตถุประสงค์	เป้าหมาย (รายละเอียด โครงการ)	งบประมาณและที่มา			ตัวชี้วัด (KPI)	ผลลัพธ์ที่คาดว่าจะได้รับ	หน่วยงานที่รับผิดชอบ
				๒๕๕๘ (บาท)	๒๕๕๙ (บาท)	๒๕๖๐ (บาท)			
๑	โครงการอบรมคุณธรรมจริยธรรมของพนักงานส่วนตำบล ลูกจ้างประจำและพนักงานจ้าง อบต.นาทอน	เพื่อเพิ่มความรู้ด้านคุณธรรมจริยธรรมของพนักงานในสังกัด	พนักงาน อบต.นาทอนในสังกัด	๕๐,๐๐๐	๕๐,๐๐๐	๕๐,๐๐๐	จำนวน ๑ โครงการ	พนักงานมีความรู้คู่คุณธรรมในการทำงาน	สำนักปลัด
๒	โครงการพัฒนาศักยภาพคณะผู้บริหาร สมาชิกสภาพนักงานส่วนตำบล ลูกจ้างประจำและพนักงานจ้าง อบต.นาทอน	เพื่อเพิ่มประสิทธิภาพการปฏิบัติงานของคณะผู้บริหาร สมาชิกสภาฯ และพนักงานในสังกัด อบต.นาทอน	คณะผู้บริหาร สมาชิกสภาฯ และพนักงานในสังกัด อบต.นาทอน	๒๐๐,๐๐๐	๒๐๐,๐๐๐	๒๐๐,๐๐๐	จำนวน ๑ โครงการ	คณะผู้บริหาร สมาชิกสภาฯ และพนักงานในสังกัดของ อบต.มีประสิทธิภาพในการปฏิบัติงานได้ดียิ่งขึ้น ๘๐%	สำนักปลัด
๓	โครงการพัฒนาศักยภาพ อสม.	พัฒนาเพิ่มความรู้ให้แก่ อสม.	อสม.ต.นาทอน	๕๐,๐๐๐	๕๐,๐๐๐	๕๐,๐๐๐	จำนวน ๑ โครงการ	อสม.ได้มีความรู้มาใช้ ในการพัฒนาหมู่บ้าน	ส่วนสาธารณสุข
๔	โครงการปรองดองสมานฉันท์ในตำบลนาทอน	เพื่อลดปัญหาความขัดแย้งต่างๆในตำบล	ประชาชนและกลุ่มบุคคลที่มีความขัดแย้งกัน	๕๐,๐๐๐	๕๐,๐๐๐	๕๐,๐๐๐	จำนวน ๑ โครงการ	ลดปัญหาความขัดแย้งของประชาชนและกลุ่มบุคคลต่างๆได้ดียิ่งขึ้น	
		รวม		๓๕๐,๐๐๐	๓๕๐,๐๐๐	๓๕๐,๐๐๐			

## ๑๐.๕ พัฒนาการบริหารงานบุคคลให้มีคุณธรรมและสร้างธรรมาภิบาล

	โครงการ	วัตถุประสงค์	เป้าหมาย (รายละเอียด โครงการ)	งบประมาณและที่มา			ตัวชี้วัด (KPI)	ผลลัพธ์ที่คาดว่าจะ ได้รับ	หน่วยงานที่ รับผิดชอบ
				๒๕๕๘ (บาท)	๒๕๕๙ (บาท)	๒๕๖๐ (บาท)			
๔	โครงการศึกษาดูงานเพื่อ พัฒนามาตรฐานสมรรถนะ อาสาสมัครสาธารณสุข	เพื่อให้อสม.มีส่วนร่วมใน การพัฒนาคุณภาพชีวิตของ ทรัพยากรมนุษย์ในชุมชน	อสม.จนท.รพ.สต. วังตง ๑๐ คน จนท อบต. ๒ คน	๑๕๐,๐๐๐	๑๕๐,๐๐๐	๑๕๐,๐๐๐	จำนวน ๑๒ คน	สร้างแรงกระตุ้นในการ ทำงาน ของอสม.	ส่วน สาธารณสุข
๕	โครงการ อบต. ใส่สะอาด	เพื่อส่งเสริมความโปร่งใส การมีส่วนร่วม ของ ประชาชน	คณะผู้บริหาร สมาชิกอบต. พนักงาน	๕๐,๐๐๐	๕๐,๐๐๐	๕๐,๐๐๐	จำนวน ๑ โครงการ	ประชาชนสามารถ เข้ามีส่วนร่วมทุกมิติ ของ อบต.	สำนักปลัด
๖	โครงการพัฒนาศักยภาพ อปพร.	เพื่อเตรียมความพร้อมของ อปพร. ในการป้องกัน และ บรรเทาสาธารณภัยต่างๆที่ อาจเกิดขึ้นได้ทันทั่วทั้ง	อปพร.ตำบลนา ทอน	๑๐๐,๐๐๐	๑๐๐,๐๐๐	๑๐๐,๐๐๐	จำนวน ๑ โครงการ	สมาชิก อปพร.ในสังกัด จะมีความพร้อมในการ ป้องกัน และบรรเทาสา ธารณภัยต่าง ๆ ที่ อาจจะเกิดขึ้นในพื้นที่ รับผิดชอบ	ส่วน สวัสดิการ สังคม
		รวม		๓๐๐,๐๐๐	๓๐๐,๐๐๐	๓๐๐,๐๐๐			

บัญชีประสานโครงการพัฒนาองค์การบริหารส่วนท้องถิ่น  
องค์การบริหารส่วนตำบลนาทอน  
กำหนดโดยคณะกรรมการประสานแผนระดับจังหวัด

ที่	โครงการ	งบประมาณและที่มา				หน่วยงานที่รับผิดชอบ
		๒๕๕๘ บาท	๒๕๕๙ บาท	๒๕๖๐ บาท	รวม	
๑	โครงการก่อสร้างถนนคอนกรีต ช่องดินมุ หมู่ที่ ๕-วังเจริญราษฎร์ หมู่ที่ ๙	๔,๒๐๐,๐๐๐.-	๔,๒๐๐,๐๐๐.-	๔,๒๐๐,๐๐๐.-	๑๒,๖๐๐,๐๐๐.-	ส่วนโยธา
๒	โครงการก่อสร้างถนนคอนกรีตสายบ้านนายเหม หมู่ที่ ๔	๑,๒๐๐,๐๐๐.-	๑,๒๐๐,๐๐๐.-	๑,๒๐๐,๐๐๐.-	๓,๖๐๐,๐๐๐.-	ส่วนโยธา
๓	โครงการก่อสร้างถนนคอนกรีตสายอ่าวผก หมู่ที่ ๔	๑,๒๐๐,๐๐๐.-	๑,๒๐๐,๐๐๐.-	๑,๒๐๐,๐๐๐	๓,๖๐๐,๐๐๐.-	ส่วนโยธา
๔	โครงการก่อสร้างทำเทียบเรือประมงชายฝั่ง หมู่ที่ ๖	๓,๐๐๐,๐๐๐.-	-	-	๓,๐๐๐,๐๐๐.-	ส่วนโยธา
๕	โครงการก่อสร้างทำเทียบเรือประมงชายฝั่ง บริเวณสะพานพารายี-ทุ่งทะนาน หมู่ที่ ๗	๓,๐๐๐,๐๐๐.-	-	-	๓,๐๐๐,๐๐๐.-	ส่วนโยธา
	รวมทั้งสิ้นจำนวน ๕ โครงการ	๔,๔๐๐,๐๐๐.-	๔,๔๐๐,๐๐๐.-	๔,๔๐๐,๐๐๐	๒๕,๘๐๐,๐๐๐.-	



บัญชีสรุปโครงการพัฒนา  
แผนพัฒนาสามปี (พ.ศ. ๒๕๕๘ -๒๕๖๐)  
องค์การบริหารส่วนตำบล.นาทอน อำเภอทุ่งหว้า จังหวัดสตูล

ยุทธศาสตร์	ปี ๒๕๕๘		ปี ๒๕๕๙		ปี ๒๕๖๐		รวม ๓ ปี	
	จำนวนโครงการ	งบประมาณ (บาท)	จำนวนโครงการ	งบประมาณ (บาท)	จำนวนโครงการ	งบประมาณ (บาท)	จำนวนโครงการ	งบประมาณ (บาท)
๑.) ยุทธศาสตร์การพัฒนาโครงสร้างพื้นฐานที่ทันสมัย แนวทางการพัฒนา ๑.๑ ปรับปรุงโครงสร้างพื้นฐานการคมนาคมให้ใช้งานได้เต็มที่ด้วยการก่อสร้างและซ่อมแซมผิวจราจร	๒๖	๒๒,๘๗๓,๐๐๐	๕	๑๐,๖๙๒,๐๐๐	๒๑	๑๗,๔๑๕,๐๐๐	๕๒	๕๐,๙๘๐,๐๐๐
๑.๒ ขยายเขตการให้บริการประปา ไฟฟ้า โทรศัพท์ และระบบอินเทอร์เน็ตให้ครอบคลุมทุกพื้นที่	๑๒	๔,๑๐๐,๐๐๐	๗	๓,๑๐๐,๐๐๐	๗	๔,๙๐๐,๐๐๐	๒๖	๑๒,๑๐๐,๐๐๐
๑.๓ บำรุงรักษา แหล่งน้ำ ลำคลอง และระบบชลประทานให้มีประสิทธิภาพ	๔	๑,๗๒๙,๐๐๐	๑	๓๐๐,๐๐๐	๖	๑๔,๔๐๐,๐๐๐	๑๑	๑๖,๔๒๙,๐๐๐
รวม	๔๒	๒๘,๗๐๒,๐๐๐	๑๓	๑๔,๐๙๒,๐๐๐	๓๔	๓๖,๗๑๕,๐๐๐	๘๙	๗๙,๕๐๙,๐๐๐

ยุทธศาสตร์	ปี ๒๕๕๘		ปี ๒๕๕๙		ปี ๒๕๖๐		รวม ๓ ปี	
	จำนวนโครงการ	งบประมาณ (บาท)	จำนวนโครงการ	งบประมาณ (บาท)	จำนวนโครงการ	งบประมาณ (บาท)	จำนวนโครงการ	งบประมาณ (บาท)
๒. ยุทธศาสตร์การท่องเที่ยวเชิงนิเวศและการท่องเที่ยวที่ประทับใจ แนวทางการพัฒนา ๒.๑ ส่งเสริมการมีส่วนร่วมของชุมชนและท้องถิ่นในการให้บริการการท่องเที่ยว	๓	๒๖๐,๐๐๐	-	-	-	-	๓	๒๖๐,๐๐๐
๒.๒ ปรับปรุง บำรุงรักษา และพัฒนาแหล่งท่องเที่ยวที่มีอยู่เดิมให้เป็นที่น่าสนใจของนักท่องเที่ยว	๔	๑,๐๕๐,๐๐๐	๒	๖๐๐,๐๐๐	๔	๕๐๐,๐๐๐	๑๐	๒,๑๕๐,๐๐๐
๒.๓ พัฒนาบุคลากรด้านการท่องเที่ยวให้มีความรู้ มีทักษะการบริการที่ประทับใจนักท่องเที่ยว	๑	๕๐,๐๐๐	-	-	-	-	๑	๕๐,๐๐๐
รวม	๘	๑,๓๖๐,๐๐๐	๒	๖๐๐,๐๐๐	๒	๕๐๐,๐๐๐	๑๒	๒,๔๖๐,๐๐๐

ยุทธศาสตร์	ปี ๒๕๕๘		ปี ๒๕๕๙		ปี ๒๕๖๐		รวม ๓ ปี	
	จำนวน โครงการ	งบประมาณ (บาท)	จำนวน โครงการ	งบประมาณ (บาท)	จำนวน โครงการ	งบประมาณ (บาท)	จำนวน โครงการ	งบประมาณ (บาท)
๓) ยุทธศาสตร์การเกษตรยั่งยืน แนวทางการพัฒนา ๓.๑ สนับสนุนการแลกเปลี่ยนเรียนรู้ สร้าง เครือข่ายการเรียนรู้ซึ่งกันและกัน และสร้างองค์ ความรู้ให้กับเกษตรกร	๕	๒๒๕,๐๐๐	๒	๔๕,๐๐๐	๒	๔๕,๐๐๐	๙	๓๑๕,๐๐๐
๓.๒ จัดหาตลาดรองรับผลิตภัณฑ์ทางการเกษตร	๑	๕๐,๐๐๐	๑	๕๐,๐๐๐	๑	๕๐,๐๐๐	๑	๑๕๐,๐๐๐
รวม	๖	๒๗๕,๐๐๐	๓	๙๕,๐๐๐	๓	๙๕,๐๐๐	๑๐	๔๖๕,๐๐๐

ยุทธศาสตร์	ปี ๒๕๕๘		ปี ๒๕๕๙		ปี ๒๕๖๐		รวม ๓ ปี	
	จำนวนโครงการ	งบประมาณ (บาท)	จำนวนโครงการ	งบประมาณ (บาท)	จำนวนโครงการ	งบประมาณ (บาท)	จำนวนโครงการ	งบประมาณ (บาท)
๔.) ยุทธศาสตร์การส่งเสริมและการอนุรักษ์ทรัพยากรและสิ่งแวดล้อมให้ยั่งยืน แนวทางการพัฒนา ๔.๑ อนุรักษ์พื้นที่ป่าไม้ และฟื้นฟูป่าไม้เสื่อมโทรม	๗	๒๙๐,๐๐๐	๖	๑๗๐,๐๐๐	๗	๒๐๐,๐๐๐	๒๐	๖๖๐,๐๐๐
๔.๒ สร้างจิตสำนึกของประชาชนให้แก้ไขปัญหาสิ่งแวดล้อมและคูคลอง	๑	๒๐,๐๐๐	๑	๒๐,๐๐๐	๔	๖๒๐,๐๐๐	๖	๖๖๐,๐๐๐
๔.๓ ส่งเสริมประชานรณรงค์ คัดแยกขยะมูลฝอย	๔	๓,๕๙๐,๐๐๐	๒	๓๙๐,๐๐๐	๒	๓๙๐,๐๐๐	๘	๔,๓๗๐,๐๐๐
รวม	๑๒	๓,๗๐๐,๐๐๐	๘	๕๕๐,๐๐๐	๑๒	๑,๑๑๐,๐๐๐	๓๒	๕,๖๙๐,๐๐๐

ยุทธศาสตร์	ปี ๒๕๕๘		ปี ๒๕๕๙		ปี ๒๕๖๐		รวม ๓ ปี	
	จำนวนโครงการ	งบประมาณ (บาท)	จำนวนโครงการ	งบประมาณ (บาท)	จำนวนโครงการ	งบประมาณ (บาท)	จำนวนโครงการ	งบประมาณ (บาท)
๕.) ยุทธศาสตร์การกีฬาเพื่อความเป็นเลิศและเพื่อนันทนาการ แนวทางการพัฒนา ๕.๑ ก่อสร้าง และขยายลานกีฬา และจัดตั้งศูนย์ฝึกกีฬา	๑	๑,๐๐๐,๐๐๐	๓	๒,๖๐๐,๐๐๐	๒	๒,๐๐๐,๐๐๐	๖	๕,๖๐๐,๐๐๐
๕.๒ พัฒนา บำรุง รักษา สนามกีฬาเดิมให้ได้มาตรฐานรองรับการ ใช้บริการ	๑	๙๐,๐๐๐	๑	๙๐,๐๐๐	๑	๙๐,๐๐๐	๓	๒๗๐,๐๐๐
๕.๓ จัดหาเครื่องมือ และสิ่งอำนวยความสะดวกในการออกกำลังกาย ให้ครบครัน	๖	๕๑๐,๐๐๐	๖	๕๑๐,๐๐๐	๖	๕๑๐,๐๐๐	๑๘	๑,๕๓๐,๐๐๐
๕.๔ จัดกิจกรรมด้านการกีฬา และการแข่งขันเป็นประจำและ ต่อเนื่อง	๑	๕๐,๐๐๐	๑	๕๐,๐๐๐	๑	๕๐,๐๐๐	๓	๑๕๐,๐๐๐
รวม	๙	๑,๖๕๐,๐๐๐	๑๑	๓,๒๕๐,๐๐๐	๑๐	๒,๖๕๐,๐๐๐	๓๐	๗,๕๕๐,๐๐๐

ยุทธศาสตร์	ปี ๒๕๕๘		ปี ๒๕๕๙		ปี ๒๕๖๐		รวม ๓ ปี	
	จำนวนโครงการ	งบประมาณ (บาท)	จำนวนโครงการ	งบประมาณ (บาท)	จำนวนโครงการ	งบประมาณ (บาท)	จำนวนโครงการ	งบประมาณ (บาท)
๖.) ยุทธศาสตร์การอนุรักษ์และพัฒนาศิลปะ วัฒนธรรม จารีต ประเพณี และภูมิปัญญาท้องถิ่น แนวทางการพัฒนา ๖.๑ จัดให้มีกิจกรรมทางวัฒนธรรม ประเพณีที่มีคุณค่า ตลอดปีอย่างต่อเนื่อง	๑	๑๐๐,๐๐๐	๑	๑๐๐,๐๐๐	๑	๑๐๐,๐๐๐	๓	๓๐๐,๐๐๐
๖.๒ ส่งเสริมการอนุรักษ์ไว้ซึ่งประเพณี วัฒนธรรม และภูมิปัญญาท้องถิ่น เพื่อจรรโลงไว้ลูกหลานสืบไป	๒๓	๑,๔๑๐,๐๐๐	๑๗	๙๘๐,๐๐๐	๑๘	๑,๐๗๐,๐๐๐	๕๘	๓,๔๖๐,๐๐๐
รวม	๒๔	๑,๕๑๐,๐๐๐	๑๘	๑,๐๘๐,๐๐๐	๑๙	๑,๑๗๐,๐๐๐	๕๘	๓,๗๖๐,๐๐๐

ยุทธศาสตร์	ปี ๒๕๕๘		ปี ๒๕๕๙		ปี ๒๕๖๐		รวม ๓ ปี	
	จำนวนโครงการ	งบประมาณ (บาท)	จำนวนโครงการ	งบประมาณ (บาท)	จำนวนโครงการ	งบประมาณ (บาท)	จำนวนโครงการ	งบประมาณ (บาท)
๗.) ยุทธศาสตร์การพัฒนาทรัพยากรมนุษย์และสังคม แนวทางการพัฒนา								
๗.๑ พัฒนาคุณภาพการศึกษาระดับขั้นพื้นฐานและขั้น ปฐมวัยให้มีประสิทธิภาพ เด็กอยากเรียน	๑๘	๓,๕๒๐,๐๐๐	๑๘	๓,๕๒๐,๐๐๐	๑๘	๓,๕๒๐,๐๐๐	๕๔	๑๐,๕๖๐,๐๐๐
๗.๒ พัฒนาคุณภาพกลุ่มอาชีพให้มีทักษะสูงขึ้น	๗	๕๖๐,๐๐๐	๕	๓๑๐,๐๐๐	๖	๒๘๐,๐๐๐	๑๘	๑,๑๕๐,๐๐๐
๗.๓ ส่งเสริมสุขภาพของประชาชน การป้องกันและการ ควบคุมโรคติดต่อไม่ร้ายแรง	๒๐	๑,๑๒๗,๐๐๐	๑๗	๘๖๐,๐๐๐	๑๗	๘๑๐,๐๐๐	๕๔	๒,๘๘๐,๐๐๐
๗.๔ ส่งเสริมและพัฒนาคุณภาพชีวิตให้กับผู้พิการและ ผู้ด้อยโอกาสทางสังคม	๙	๖๑๐,๐๐๐	๗	๕๑๐,๐๐๐	๘	๔๖๐,๐๐๐	๒๔	๑,๕๘๐,๐๐๐
รวม	๕๕	๕,๘๙๐,๐๐๐	๔๖	๕,๔๐๐,๐๐๐	๕๑	๕,๓๐๐,๐๐๐	๑๕๒	๑๖,๕๙๐,๐๐๐

ยุทธศาสตร์	ปี ๒๕๕๘		ปี ๒๕๕๙		ปี ๒๕๖๐		รวม ๓ ปี	
	จำนวน โครงการ	งบประมาณ (บาท)	จำนวน โครงการ	งบประมาณ (บาท)	จำนวน โครงการ	งบประมาณ (บาท)	จำนวน โครงการ	งบประมาณ (บาท)
๘.) ยุทธศาสตร์การลงทุน การพาณิชย์ และ เศรษฐกิจ แนวทางพัฒนา ๘.๑ ส่งเสริมการจัดตั้งตลาดเอกชนให้มีความ เหมาะสมและถูกสุขลักษณะ	๑	๔๐๐,๐๐๐	๑	๔๐๐,๐๐๐	๑	๔๐๐,๐๐๐	๓	๑,๒๐๐,๐๐๐
รวม	๑	๔๐๐,๐๐๐	๑	๔๐๐,๐๐๐	๑	๔๐๐,๐๐๐	๓	๑,๒๐๐,๐๐๐



ยุทธศาสตร์	ปี ๒๕๕๘		ปี ๒๕๕๙		ปี ๒๕๖๐		รวม ๓ ปี	
	จำนวนโครงการ	งบประมาณ (บาท)	จำนวนโครงการ	งบประมาณ (บาท)	จำนวนโครงการ	งบประมาณ (บาท)	จำนวนโครงการ	งบประมาณ (บาท)
๙.) ยุทธศาสตร์เมืองสงบสุข แนวทางการพัฒนา								
๙.๑ ส่งเสริมให้ประชาชนเฝ้าระวังเหตุและป้องกันตนเอง	๗	๖๕๐,๐๐๐	๕	๕๕๐,๐๐๐	๑๑	๑,๐๙๐,๐๐๐	๒๓	๒,๒๙๐,๐๐๐
๙.๒ เพิ่มประสิทธิภาพในการป้องกัน แก้ไขปัญหา ยาเสพติด	๓	๑๓๐,๐๐๐	๑	๕๐,๐๐๐	๑	๕๐,๐๐๐	๔	๒๓๐,๐๐๐
รวม	๙	๗๘๐,๐๐๐	๖	๖๐๐,๐๐๐	๑๒	๑,๑๔๐,๐๐๐	๒๗	๒,๕๒๐,๐๐๐

ยุทธศาสตร์	ปี ๒๕๕๘		ปี ๒๕๕๙		ปี ๒๕๖๐		รวม ๓ ปี	
	จำนวนโครงการ	งบประมาณ (บาท)	จำนวนโครงการ	งบประมาณ (บาท)	จำนวนโครงการ	งบประมาณ (บาท)	จำนวนโครงการ	งบประมาณ (บาท)
๑๐.) ยุทธศาสตร์การบริหารจัดการที่ดี แนวทางการพัฒนา								
๑๐.๑ เสริมสร้างประสิทธิภาพการปฏิบัติงานของเจ้าหน้าที่ ท้องถิ่นและพัฒนาให้เจ้าหน้าที่ท้องถิ่นมีจริยธรรม และ จรรยาบรรณตลอดจนมีความซื่อสัตย์สุจริต	๑	๔๐๐,๐๐๐	๑	๔๐๐,๐๐๐	๑	๔๐๐,๐๐๐	๓	๑๒,๐๐๐,๐๐๐
๑๐.๒ จัดให้การวางแผนพัฒนาท้องถิ่น การประสาน แผนพัฒนาท้องถิ่นโดยประชาชนเข้ามามีส่วนร่วม เพื่อ ตอบสนองความต้องการของประชาชน	๒	๔๐๐,๐๐๐	๒	๔๐๐,๐๐๐	๒	๔๐๐,๐๐๐	๖	๑๒,๐๐๐,๐๐๐
๑๐.๓ ส่งเสริมให้มีการแต่งตั้งผู้นำกลุ่มอาชีพ ผู้นำชุมชน และผู้นำทางจิตวิญญาณ เป็นตัวแทนเพื่อร่วมกิจกรรม พัฒนาตำบลนาทอน	๓	๒๒๐,๐๐๐	๓	๒๒๐,๐๐๐	๔	๓๑๐,๐๐๐	๑๐	๗๕๐,๐๐๐
๑๐.๔ พัฒนาเครื่องมือ อุปกรณ์ การปฏิบัติงานของ เจ้าหน้าที่ให้ทันสมัยและเพียงพอต่อการปฏิบัติงาน	๑๕	๓,๑๗๖,๐๐๐	๔	๓๒๕,๐๐๐	๔	๓๙๗,๐๐๐	๑๙	๓,๘๙๘,๐๐๐
๑๐.๕ พัฒนาการบริหารงานบุคคลให้มีคุณธรรมและสร้าง ธรรมาภิบาล	๖	๖๕๐,๐๐๐	๖	๖๕๐,๐๐๐	๖	๖๕๐,๐๐๐	๑๘	๑,๙๕๐,๐๐๐
รวม	๒๗	๔,๔๔๕,๐๐๐	๑๖	๒,๒๙๕,๐๐๐	๑๗	๒,๒๙๕,๐๐๐	๕๖	๙,๐๓๕,๐๐๐
รวมทั้งสิ้น	๑๙๓	๔๘,๓๖๒,๐๐๐	๑๒๔	๒๗,๙๙๗,๐๐๐	๑๖๑	๕๑,๕๙๕,๐๐๐	๔๗๘	๑๒๗,๙๕๔,๐๐๐

