

แผนพัฒนาหมู่บ้านประจำปี พ.ศ. ๒๕๖๗

(สำหรับเชื่อมโยงและรับการสนับสนุนงบประมาณ พ.ศ. ๒๕๖๙)

บ้านท่าข้ามควาย หมู่ที่ ๖ ตำบลนาทอน

อำเภอทุ่งหว้า จังหวัดสตูล



คณะกรรมการหมู่บ้าน ได้ประชุมพิจารณาแผนพัฒนาหมู่บ้าน มีมติเห็นชอบและรับรองแล้ว
เมื่อวันที่ ๙ เดือนกุมภาพันธ์ พ.ศ. ๒๕๖๗

(ลงชื่อ)

(นายวิสูตร ประกอบ)
ประธานคณะกรรมการหมู่บ้าน

สารบัญ

	หน้า
ส่วนที่ ๑ ข้อมูลทั่วไปของหมู่บ้าน	๑-๓
ส่วนที่ ๒ การวิเคราะห์ข้อมูล การประเมินศักยภาพของหมู่บ้าน (จุดอ่อน จุดแข็ง โอกาส ภัยคุกคาม)	
๒.๑ การวิเคราะห์ปัจจัยภายใน หรือสภาพแวดล้อมภายใน (จุดอ่อน จุดแข็ง)	๔-๕
๒.๒ การวิเคราะห์ปัจจัยภายนอก หรือสภาพแวดล้อมภายนอก (โอกาส ภัยคุกคาม)	๕
๒.๓ เป้าหมายการพัฒนา	๕-๑๑
๒.๔ โปรแกรมวิเคราะห์ข้อมูลชุมชนในการพัฒนาระบบสารสนเทศเพื่อการบูรณาการวางแผนงาน (CIA) (ถ้ามี)	๑๒-๑๕
ส่วนที่ ๓ สภาพปัญหาและความต้องการของหมู่บ้าน	๑๖
ส่วนที่ ๔ โครงการ/กิจกรรมการบูรณาการแผนพัฒนาหมู่บ้าน	
โครงการ/กิจกรรม (เรียงลำดับตามความสำคัญ) อย่างน้อย ๕ โครงการ	๑๗-๑๘
ส่วนที่ ๕ การทบทวนแผนพัฒนาหมู่บ้าน	๑๙
ส่วนที่ ๖ เรื่องอื่นๆ (ที่เห็นว่าสำคัญและควรบรรจุไว้ในเล่มแผนพัฒนาหมู่บ้าน)	๒๐-๒๒
ภาคผนวก	๒๓-๓๘

แผนพัฒนาหมู่บ้าน

บ้านท่าข้ามควาย หมู่ที่ ๖ ตำบลนาทอน

อำเภอทุ่งหว้า จังหวัดสตูล

ส่วนที่ ๑ ข้อมูลทั่วไปของหมู่บ้าน

๑. แผนที่หมู่บ้าน

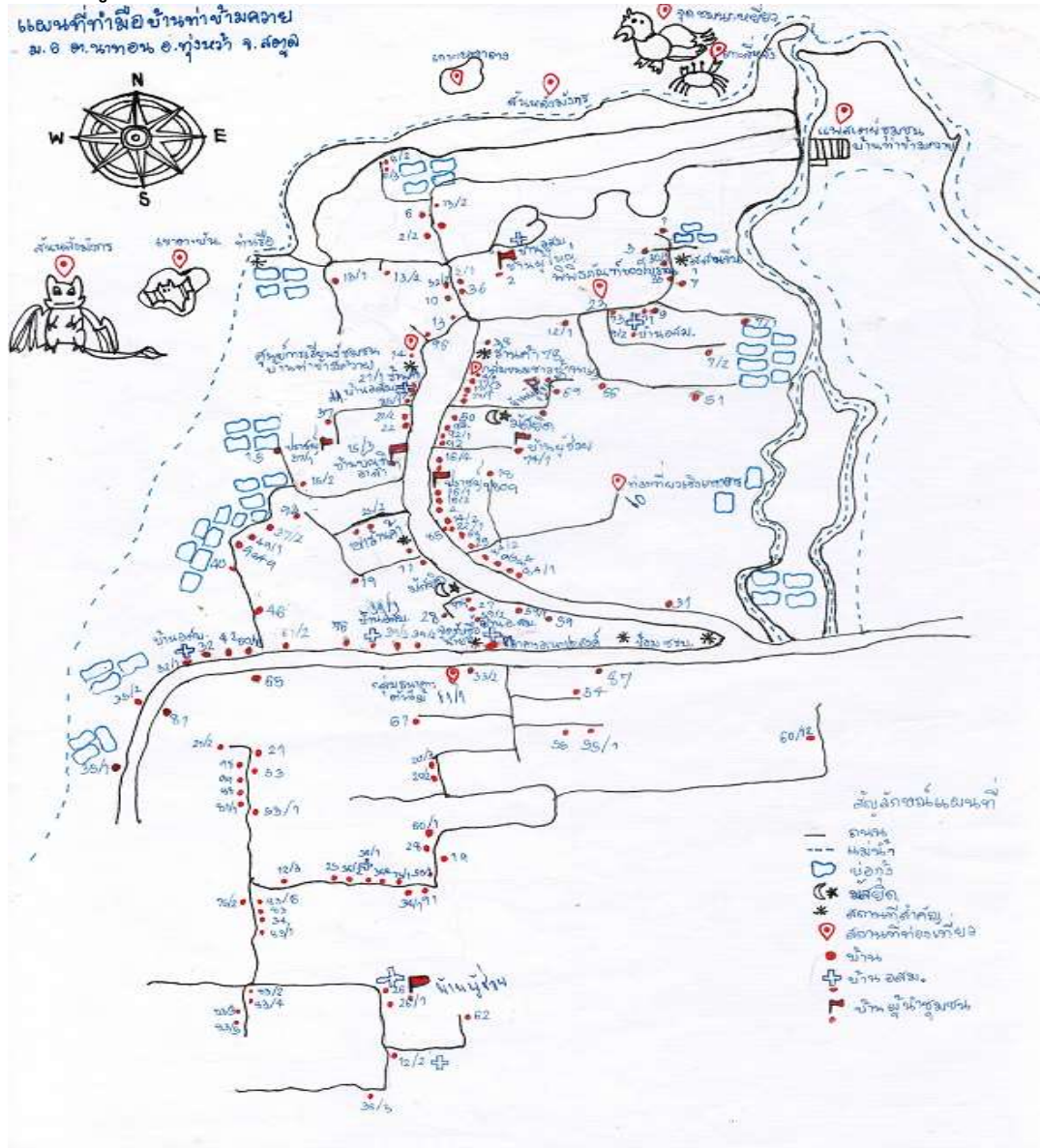

๒. ประวัติความเป็นมาของหมู่บ้าน

บ้านท่าข้ามควายเป็นหมู่บ้านเมื่อปี พ.ศ. ๒๕๑๕ พร้อมการจัดตั้งตำบลนาทอน ที่แยกออกมาจากตำบลทุ่งหว้า การตั้งถิ่นฐานเริ่มจากครอบครัวเล็ก ๆ ไม่กี่ครัวเรือนต่อมาได้ขยายครัวเรือนออกไปยังบริเวณใกล้เคียง และมีการจับจองพื้นที่ซึ่งพื้นที่ส่วนใหญ่เป็นพื้นที่ติดกับชายทะเล และป่าชายเลน บางส่วนเป็นเนินดินใช้สำหรับทำเกษตรกรรมสวนยางพารา และปลูกพริกไทย ถ่านโกงกาง เพื่อส่งไปขายยังต่างประเทศ มีท่าเรือเป็นท่าเรือที่เป็นเส้นทางย้ายฝูงควายที่ชาวบ้านนำไปจำหน่ายชาวบ้านจึงเรียกชื่อหมู่บ้านว่า “บ้านท่าข้ามควาย”

๓. พื้นที่ทั้งหมด ๗,๕๐๐ ไร่ หรือ ๑๒ ตารางกิโลเมตร พิกัด GPS ๔๗ N,X ๐๕๘๑๒๔๑ ,Y ๐๗๘๒๙๔๕
พื้นที่ทำการเกษตร จำนวน ๕,๓๖๔ ไร่ แยกเป็นดังนี้

๔. อาณาเขต

หมู่ที่ ๖ ตั้งอยู่ในตำบลนาทอน อำเภอนาทอน จังหวัดสตูล ห่างจากอำเภอทุ่งหว้า ไปทางทิศทิศ
ตะวันออกเฉียงเหนือ ๗ กิโลเมตร ห่างจากจังหวัดสตูล ไปทางทิศใต้ ๗๓ กิโลเมตร มีอาณาเขตติดต่อ ดังนี้

ทิศเหนือ	ติดต่อกับป่าชายเลน
ทิศใต้	ติดต่อกับหมู่ที่ ๓ บ้านช่องไทรและหมู่ที่ ๗ บ้านบารายี
ทิศตะวันออก	ติดต่อกับหมู่ที่ ๑ บ้านนาทอน
ทิศตะวันตก	ติดต่อกับพื้นที่ป่าชายเลน

๕. ลักษณะภูมิประเทศ

บ้านท่าข้ามควาย หมู่ที่ ๖ ตำบลนาทอน อำเภอทุ่งหว้า จังหวัดสตูล ตั้งอยู่ในเขตองค์การบริหารส่วนตำบล
นาทอน ภูมิประเทศเป็นที่ราบลุ่ม ติดกับป่าชายเลนเหมาะสำหรับการประกอบอาชีพ ทำสวนยางพารา ปาล์ม
น้ำมัน และประมง มี ๒ ฤดู คือฤดูฝน และฤดูแล้ง ลักษณะอากาศร้อนชื้น

๖. ข้อมูลพื้นฐานของหมู่บ้านตาม จปฐ. และ กชช.๒ค.

เช่น ข้อมูลประชากรตามช่วงอายุ ข้อมูลผู้พิการ ผู้ป่วยติดเตียง ข้อมูลด้านสุขภาพ ข้อมูลด้านการศึกษา
การประกอบอาชีพ การว่างงาน เป็นต้น

๖.๑ ข้อมูลประชากรตามช่วงอายุ

จำนวนครัวเรือน ๒๑๗ ครัวเรือน

จำนวนประชากร ๗๒๘ คน

แยกเป็น ชาย ๓๕๑ คน หญิง ๓๗๗ คน

โดยจำแนกตามช่วงอายุ ดังนี้

ลำดับที่	ช่วงอายุ	จำนวน	แยกเป็น		หมายเหตุ
			ชาย (คน)	หญิง(คน)	
๑	น้อยกว่า ๑ ปีเต็ม	๙	๗	๒	
๒	๑ ปีเต็ม - ๒ ปี	๑๐	๗	๓	
๓	๓ ปีเต็ม - ๕ ปี	๓๓	๙	๒๔	
๔	๖ ปีเต็ม - ๑๑ ปี	๗๖	๓๕	๔๑	
๕	๑๒ ปีเต็ม - ๑๔ ปี	๒๖	๑๕	๑๑	
๖	๑๕ ปีเต็ม - ๑๗ ปี	๓๓	๑๔	๑๙	
๗	๑๘ ปีเต็ม - ๒๕ ปี	๘๒	๓๗	๔๕	
๘	๒๖ ปีเต็ม - ๔๙ ปี	๒๖๔	๑๓๓	๑๓๑	
๙	๕๐ ปีเต็ม - ๖๐ ปี	๑๐๓	๕๒	๕๑	
๑๐	มากกว่า ๖๐ ปีเต็มขึ้นไป	๙๒	๔๒	๕๐	
	รวม	๗๒๘	๓๕๑	๓๗๗	

๖.๒ ข้อมูลผู้พิการ ผู้ป่วยติดเตียง ข้อมูลด้านสุขภาพ

ลำดับที่	ช่วงอายุ	จำนวน	แยกเป็น		หมายเหตุ
			ชาย (คน)	หญิง(คน)	
๑	ผู้พิการ	๑๒	๕	๗	
๒	ผู้ป่วยติดเตียง	๒	-	๒	
๓	ป่วยเรื้อรัง	๓๑	๑๓	๑๘	
๔	ผู้ป่วยติดบ้าน	๗	๑	๖	
	รวม	๕๒	๑๙	๓๓	

๖.๓ ข้อมูลด้านการศึกษา

ลำดับที่	ช่วงอายุ	จำนวน	แยกเป็น		หมายเหตุ
			ชาย (คน)	หญิง(คน)	
๑	ไม่เคยศึกษา	๑๘	๑๐	๘	
๒	ต่ำกว่า ป. ๔	๗๔	๓๒	๔๒	
๓	ป. ๔ - ป.๖	๒๐๐	๙๐	๑๑๐	
๔	มศ. ๑ - ๓	๔	๑	๓	
๕	ม. ๑ - ๓	๕๗	๒๐	๓๗	
๖	มศ. ๔ - ๕	๑	๑	-	
๗	มศ. ๔ - ๖	๒๔	๑๖	๘	
๘	ปวช.	๑๒	๙	๓	
๙	ปวส.	๓๖	๑๒	๒๔	
๑๐	ปริญญาตรี	๕๐	๒๘	๒๒	
๑๑	ปริญญาโท	๑๐	๓	๗	
๑๒	ปริญญาเอก	๔	๒	๒	
๑๓	อื่นๆ หรือไม่ระบุ	๒๐๓	๑๑๓	๙๐	
๑๔	รวมทั้งหมด	๗๒๘	๓๕๑	๓๗๗	

๖.๔. การประกอบอาชีพ

อาชีพหลัก ประกอบอาชีพทำสวนยางพารา,ปาล์มน้ำมัน

อาชีพรอง ประกอบอาชีพประมงพื้นบ้าน

ลำดับที่	ประเภทการใช้ประโยชน์จากที่ดินเกษตร	จำนวน (ไร่)	ผลผลิต เฉลี่ย/ (ไร่)	หมายเหตุ
๑.	การทำสวนยางพารา	๒,๗๒๕	๙๐๘,๕๐๐	
	ปาล์มน้ำมัน	๒,๑๕๐	๗,๔๑๗	
๒.	การทำเกษตรแยกเป็น			
	ปลูกตะไคร่	๒๒๐	๔๔๐,๐๐๐	
	พริก	๓๐	๗,๐๐๐	
	ปลูกผัก	๑๒๕	๗๐,๐๐๐	
๓	การทำสวนผลไม้แยกเป็น			
	- ปลูกทุเรียน	๑๑๔	๔,๕๖๐	

ส่วนที่ ๒ การวิเคราะห์ข้อมูล การประเมินศักยภาพของหมู่บ้าน (จุดอ่อน จุดแข็ง โอกาส ภัยคุกคาม)

๒.๑ การวิเคราะห์ปัจจัยภายใน หรือสภาพแวดล้อมภายใน (จุดอ่อน จุดแข็ง) จะทำให้หมู่บ้านทราบถึงจุดเด่น และข้อเสียเปรียบของหมู่บ้าน

(๑) จุดอ่อน Weakness คือ ลักษณะหรือข้อด้อยของหมู่บ้านเมื่อเทียบกับหมู่บ้านอื่น (เป็นปัจจัยภายในที่หมู่บ้านสามารถเปลี่ยนแปลงและพัฒนาได้)

(๑.๑) ด้านเศรษฐกิจ

- (๑.๑.๑) เกษตรกรขาดความกระตือรือร้นในการรวมกลุ่มเพื่อพัฒนาสินค้าเกษตรและไม่มีตลาดรองรับผลผลิตทางการเกษตร
- (๑.๑.๒) สินค้าทางการเกษตรราคาไม่แน่นอนและราคาตกต่ำ
- (๑.๑.๓) พื้นที่ท่องเที่ยวส่วนใหญ่อยู่ในที่ดินไม่มีเอกสารสิทธิ์ จึงเป็นปัญหาที่ไม่เอื้อต่อการลงทุนและการพัฒนา
- (๑.๑.๔) ขาดพื้นที่รวบรวมจำหน่ายสินค้าระดับ

(๑.๒) ด้านสังคม

- (๑.๒.๑) คนในชุมชนยึดมั่นในความคิดเดิมๆ ไม่เปลี่ยนแปลงความคิด

(๑.๓) ด้านทรัพยากรธรรมชาติและสิ่งแวดล้อม

- (๑.๓.๑) มีปัญหาในการป้องกันการทำประมงผิดประเภท

(๑.๔) ด้านความมั่นคงและความสงบเรียบร้อย

- (๑.๔.๑) ปัญหาเสพติดในชุมชน

(๑.๕) ด้านโครงสร้างพื้นฐาน

- (๑.๕.๑) ระบบสาธารณูปโภคยังไม่ทั่วถึง
- (๑.๕.๒) สถานที่ท่องเที่ยว ขาดสิ่งอำนวยความสะดวก
- (๑.๕.๓) การคมนาคมในเขตหมู่บ้านยังไม่สะดวกเท่าที่ควร
- (๑.๕.๔) พื้นที่ทำกินและที่อยู่อาศัยไม่มีเอกสารสิทธิ์
- (๑.๕.๕) ขาดแหล่งน้ำเกษตรและระบบการชลประทานไม่เพียงพอต่อการทำการเกษตรตลอดทั้งปี

(๑.๖) ด้านสาธารณสุข

- (๑.๖.๑) มีทีม อสม.ขาดเครื่องมือในการดำเนินงานในชุมชน

(๒) จุดแข็ง Strength คือ ศักยภาพความสามารถหรือข้อเด่นของหมู่บ้านเมื่อเทียบกับหมู่บ้านอื่น (เป็นปัจจัยภายในที่หมู่บ้านสามารถเปลี่ยนแปลงและพัฒนาได้)

(๒.๑) ด้านเศรษฐกิจ

- (๒.๑.๑) ชาวบ้านมีรายได้จากการทำสวนยางพาราเป็นหลักและมีผลผลิตทางการเกษตรที่สมบูรณ์
- (๒.๑.๒) ชาวบ้านมีรายได้เสริมจากการทำการท่องเที่ยวโดยชุมชน
- (๒.๑.๓) มีการจัดตั้งกลุ่มอาชีพ และมีการรวมกลุ่มของประชาชน
- (๒.๑.๔) มีกองทุน ออมทรัพย์ สัจจะวันละบาท กองทุนบุญ

(๒.๒) ด้านสังคม

- (๒.๒.๑) มีความหลากหลายด้านประเพณี วัฒนธรรม ศาสนา ประชาชนอยู่ร่วมกัน อย่างสงบสุข

(๒.๓) ด้านทรัพยากรธรรมชาติและสิ่งแวดล้อม

(๒.๓.๑) มีทรัพยากรธรรมชาติที่สมบูรณ์ มีศักยภาพสูงในการพัฒนาการท่องเที่ยวและมีทรัพยากร ทางทะเลสมบูรณ์

(๒.๓.๒) มีแหล่งผลิตอาหารกลางทะเลที่สมบูรณ์

(๒.๔) ด้านความมั่นคงและความสงบเรียบร้อย

(๒.๔.๑) เป็นหมู่บ้านที่ไม่มีปัญหาการก่อการร้ายและความไม่สงบ ประชาชนมีความพร้อมและรับฟังความคิดเห็นที่ดีต่อส่วนรวม

(๒.๔.๒) มีชุดชุมชนที่มีความเข้มแข็งในการปฏิบัติหน้าที่

(๒.๕) ด้านโครงสร้างพื้นฐาน

(๒.๕.๑) พื้นที่หมู่บ้าน เป็นพื้นที่ที่มีเส้นทางทะเลที่สามารถเชื่อมกับหลายตำบลและหลายอำเภอ

(๒.๖) ด้านสาธารณสุข

(๒.๖.๑) มีทีม อสม.ที่มีความเข้มแข็งในการปฏิบัติหน้าที่

(๒.๖.๒) ประชาชนให้ความสำคัญในการออกกำลังกาย โดยเฉพาะกีฬาฟุตบอล

๒.๒ การวิเคราะห์ปัจจัยภายนอก หรือสภาพแวดล้อมภายนอก จะทำให้หมู่บ้านทราบถึงโอกาสและอุปสรรคการทำงานของหมู่บ้าน

(๑) โอกาส Opportunity (ปัจจัยภายนอกที่เป็นผลบวกที่หมู่บ้านไม่สามารถควบคุมได้)

(๑.๑) หน่วยงานราชการอื่นสนับสนุนให้การช่วยเหลือ

(๑.๒) มีการประสานงานที่ดีระหว่าง ท้องที่ และท้องถื่น

(๑.๓) มีการเชื่อมโยงการท่องเที่ยวทางฝั่งทะเลอันดามัน สามารถดึงดูดนักท่องเที่ยวทั้งชาวไทยและต่างประเทศ

(๑.๔) ความไม่สงบเรียบร้อยในสามจังหวัดชายแดนภาคใต้ มีผลกระทบต่อการท่องเที่ยว การดำรงชีวิตและการลงทุน

(๑.๕) การร่วมกลุ่มผลิตสินค้าสู่การตลาดส่งออกผลผลิตของตำบล

(๒) อุปสรรค Threat (ปัจจัยภายนอกที่เป็นผลลบที่หมู่บ้านไม่สามารถควบคุมได้)

(๒.๑) งบประมาณในการพัฒนามีอย่างจำกัด

(๒.๒) การจัดสรรงบประมาณจากส่วนกลางไม่สอดคล้องกับความต้องการของพื้นที่ และมีข้อจำกัดเรื่องกฎหมาย

(๒.๓) กฎระเบียบไม่เอื้ออำนวยต่อการพัฒนาป่าชายเลนและอุทยานแห่งชาติ

(๒.๔) ราคาของสินค้าการเกษตรขึ้นอยู่กับการแปรผันของตลาด

(๒.๕) ขาดแรงจูงใจในการดึงดูดนักลงทุนให้มาลงทุนในจังหวัด

(๒.๖) การเข้าสู่สังคมผู้สูงอายุ ประชากรผู้สูงอายุเพิ่มขึ้น ประชากรในวัยแรงงานลดลงส่งผลกระทบต่อเศรษฐกิจและสังคม

๒.๓ เป้าหมายการพัฒนา (วิสัยทัศน์ , Vision) ของหมู่บ้าน

(เป้าหมายการพัฒนา คือ เป้าหมายในอนาคตที่หมู่บ้านต้องการที่จะเป็น)

ตัวอย่าง

ทิศทางการพัฒนา

จุดแข็ง จุดอ่อน โอกาส และข้อจำกัดที่บ้านท่าข้ามควายได้ประมวลร่วมกันแล้ว จึงกำหนดความต้องการในการดำเนินชีวิตของคนในชุมชนในอนาคต

จากการเวทีประชาคมและร่วมกันวิเคราะห์ชุมชน พบว่า อัตลักษณ์ของบ้านท่าข้ามควาย คือ เป็นหมู่บ้านเกษตรกรรมและการท่องเที่ยว ตำแหน่งการพัฒนาหมู่บ้าน คือ

๑. ส่งเสริมการประกอบอาชีพเกษตรกรรมให้ได้ผลผลิตที่มีคุณภาพและได้มาตรฐาน
๒. ความรู้ด้านการเกษตรที่ทันสมัย
๓. ส่งเสริมการท่องเที่ยวเชิงนิเวศน์

วิสัยทัศน์ “ร้อยเรียงวิถีชุมชน ชุมชีวิตแบบยั่งยืน คืบชุมชนสู่ธรรมชาติ”

และกำหนดแนวทางในการสร้างอาชีพและรายได้ของหมู่บ้าน โดยการสร้างหมู่บ้านให้เป็น “หมู่บ้านเกษตรกรรม ท่องเที่ยวเชิงอนุรักษ์”

ความสำเร็จการพัฒนาหมู่บ้านให้บรรลุตามความต้องการข้างต้นจะดูได้จาก

๑. หมู่บ้านมีรายได้เพิ่มขึ้น ผ่านเกณฑ์ จปฐ. ด้วยกิจกรรม ลด ละ เลิก อดใจ และออมทรัพย์
๒. หมู่บ้านมีการอนุรักษ์ทรัพยากรธรรมชาติและสิ่งแวดล้อมในหมู่บ้าน
๓. หมู่บ้านมีระบบการทำงานเพื่อการพัฒนาที่เป็นระบบ มีการคิด วิเคราะห์ ตัดสินใจ วางแผนและปฏิบัติร่วมกัน
๔. ชาวบ้านจะมีส่วนร่วมในการพัฒนาหมู่บ้าน และเป็นส่วนหนึ่งของหมู่บ้านด้วยความเอื้ออาทร สามัคคี และแบ่งปันซึ่งกันและกัน
๕. ชาวบ้าน เป็นคนมีคุณธรรม
๖. ชาวบ้านเป็นคนมีความรู้ในการดำรงชีวิต รอบรู้ รอบคอบ และระมัดระวัง
๗. ครอบครัวของชาวบ้านเป็นคนมีความอบอุ่น มีความสัมพันธ์ที่ดี
๘. ครอบครัวของชาวบ้าน ได้รับการดูแลจากสวัสดิการต่างๆ

๑. ยุทธศาสตร์การพัฒนา ๘ ยุทธศาสตร์

๑. ถ่ายทอดส่งเสริมการเรียนรู้
๒. ส่งเสริมการเกษตรด้านการเพาะปลูก เลี้ยงสัตว์
๓. พัฒนาผลิตภัณฑ์ไปสู่ตลาดสากล
๔. ส่งเสริมสุขภาพอนามัยให้แข็งแรง
๕. พัฒนาสิ่งแวดล้อมอย่างต่อเนื่อง
๖. ดำรงชีวิตตามเศรษฐกิจพอเพียง
๗. พัฒนาให้หมู่บ้านเป็นหมู่บ้านปลอดภัยเสถียร
๘. พัฒนาอนุรักษ์ประเพณีวัฒนธรรม

แนวทางในการทำกิจกรรมเพื่อการบรรลุเป้าหมาย

๑. ยุทธศาสตร์การถ่ายทอดส่งเสริมการเรียนรู้
๒. สร้างกิจกรรมจัดการเกี่ยวกับความรู้ที่เกิดจากการปฏิบัติ และการปรับประยุกต์ภูมิปัญญาท้องถิ่น
๓. สร้างระบบบริหารจัดการจัดการของชุมชนในกระบวนการสร้างผู้นำ ระบบการทำงานของชุมชน
๔. สร้างกิจกรรมส่งเสริมกระบวนการเรียนรู้ของชุมชน และหลักปรัชญาเศรษฐกิจพอเพียง

๒. ยุทธศาสตร์การส่งเสริมการเกษตรด้านการเพาะปลูก เลี้ยงสัตว์

๑. สร้างกิจกรรมส่งเสริมการเพาะปลูกผักต่าง ๆ เพื่อเพิ่มผลผลิต ลดต้นทุนในการผลิต สามารถเป็นรายได้เสริมให้ชาวบ้านได้
๒. สร้างกิจกรรมส่งเสริมการเลี้ยงสัตว์ต่าง ๆ เพื่อเพิ่มผลผลิต ลดต้นทุนในการผลิต สามารถเป็นรายได้เสริมให้ชาวบ้านได้
๓. สามารถระบายภายในครอบครัวได้

๓. ยุทธศาสตร์การพัฒนาผลิตภัณฑ์ไปสู่ตลาดสากล

๑. สร้างกิจกรรมเพื่อการส่งเสริมการบริหารจัดการกลุ่มให้มีประสิทธิภาพทุกด้าน เช่น การตลาดวัตถุประสงค์ การบรรจุภัณฑ์ ฯลฯ
๒. สร้างกิจกรรมเพื่อสร้างนวัตกรรม เพื่อการพัฒนาฝีมือ พัฒนารูปแบบคุณภาพ และผลิตภัณฑ์

๔. ส่งเสริมสุขภาพอนามัยให้แข็งแรง

๑. สร้างกิจกรรมส่งเสริมสุขภาพอนามัย

๕. พัฒนาสิ่งแวดล้อมอย่างต่อเนื่อง

๑. สร้างกิจกรรมส่งเสริมสิ่งแวดล้อมอย่างต่อเนื่อง

๖. ดำรงชีวิตตามเศรษฐกิจพอเพียง

๑. สร้างกิจกรรมส่งเสริมความสามัคคีและคุณธรรมด้วยกระบวนการกลุ่ม เช่น ออมทรัพย์ สวัสดิการ กองทุนต่าง ๆ
๒. สร้างกิจกรรมส่งเสริมเพื่อดำรงชีวิตตามเศรษฐกิจพอเพียง

๗. พัฒนาให้หมู่บ้านเป็นหมู่บ้านปลอดภัยเสถียร

๑. ส่งเสริมกระบวนการรณรงค์ป้องกันและแก้ไขปัญหาเสถียร

๘. พัฒนาอนุรักษ์ประเพณีวัฒนธรรม

๑. สร้างกิจกรรมส่งเสริมฟื้นฟูอนุรักษ์ประเพณีวัฒนธรรม

การบรรลุเป้าหมาย

๑.๒ กำหนดตำแหน่งการพัฒนาอาชีพ การสร้างรายได้ จากจุดขายของชุมชน รายได้ของชุมชนจะมาจากอะไร ใน ๕ – ๑๐ ปี ข้างหน้า ภายใต้ศักยภาพของชุมชน

“หมู่บ้านเกษตรกรรม ท่องเที่ยวอนุรักษ์ทรัพยากรธรรมชาติ”

แนวทางในการทำกิจกรรมเพื่อการบรรลุเป้าหมาย

บ้านท่าข้ามควายให้ความสำคัญกับการพัฒนาตนเอง และพัฒนาร่วมกับภาครัฐ เพื่อให้บรรลุวิสัยทัศน์ของหมู่บ้าน จึงคำนึงถึงยุทธศาสตร์อยู่ดีมีสุขของจังหวัด ดังนี้

๑. แผนงานกำหนดตำแหน่งและการพัฒนาอาชีพของชุมชนภายใต้ระบบและกลไกตลาด
๒. แผนงานสร้างการเรียนรู้ และความสามารถในการจัดการของชุมชน
๓. แผนงานดูแลความอุดมสมบูรณ์ของทรัพยากรธรรมชาติและสิ่งแวดล้อม
๔. แผนงานสนับสนุนชุมชนให้มีบทบาทรองรับความอ่อนแอของครอบครัวไทย
๕. แผนงานรักษาความสงบของหมู่บ้าน
๖. แผนงานฝึกทบทวน ชรบ.
๗. แผนงานอบรมกฎหมายจราจร
๘. แผนงานอบรมเยาวชน
๙. แผนงานโครงการด้านสาธารณสุข
๑๐. แผนงานชุมชนทางด้านปศุสัตว์
๑๑. แผนการบริหารการท่องเที่ยวโดยชุมชน
๑๒. แผนการดำเนินงานศูนย์การเรียนรู้อย่างเป็นระบบ

ศักยภาพของชุมชน

๒.๑ การกำหนดอัตลักษณ์ (ชุมชน)

ชาวบ้านหมู่บ้านที่ข้ามควาย มีวิถีชีวิตที่เรียบง่ายยึดถือแนวทางการปฏิบัติแบบดั้งเดิม พึ่งพาอาศัยซึ่งกันละกัน และเปลี่ยนแปลงไปตามสมัยเวลาเพื่อให้สอดคล้องกับวัฒนธรรมตามวันพิธีสำคัญทางศาสนา เช่น วันฮารีรายอ วันตรุษจีน

๒.๒ ทิศทางการพัฒนา

จุดแข็ง จุดอ่อน โอกาส และข้อจำกัดที่บ้านท่าข้ามควายได้ประมวลรวมกันแล้ว จึงกำหนดความต้องการในการดำเนินชีวิตของคนในชุมชนในอนาคต

ความสำเร็จการพัฒนาหมู่บ้านให้บรรลุตามความต้องการข้างต้นและดูได้จาก

๑. หมู่บ้านมีรายได้เพิ่มขึ้น ผ่านเกณฑ์ จปฐ. ด้วยกิจกรรม ลด ละ เลิก อดใจ และออมทรัพย์
๒. หมู่บ้านมีการอนุรักษ์ทรัพยากรธรรมชาติและสิ่งแวดล้อมในหมู่บ้าน
๓. หมู่บ้านและระบบการทำงานเพื่อการพัฒนาที่เป็นระบบ มีการคิด วิเคราะห์ ตัดสินใจวางแผนและปฏิบัติร่วมกัน
๔. ชาวบ้านจะมีส่วนร่วมในการพัฒนาหมู่บ้าน และเป็นส่วนหนึ่งของหมู่บ้านด้วยความเอื้ออาทร สามัคคี และแบ่งปันซึ่งกันละกัน
๕. ชาวบ้าน เป็นคนมีคุณธรรม
๖. ชาวบ้านเป็นคนมีความรู้ในการดำรงชีวิต รอบรู้ รอบคอบ และระมัดระวัง
๗. ครอบครัวของชาวบ้านเป็นคนมีความอบอุ่น มีความสัมพันธ์ที่ดี
๘. ครอบครัวของชาวบ้านได้รับการดูแลจากสวัสดิการต่าง ๆ

๒.๓ แนวทางการพัฒนาอาชีพ การสร้างรายได้ จากจุดขายของชุมชน ภายใต้ศักยภาพของชุมชนในการทำกิจกรรมเพื่อการบรรลุเป้าหมาย

๑. ชุมชนมีการบริหารจัดการด้านการท่องเที่ยวทางธรรมชาติ โดยมีการจัดตั้งกลุ่มวิสาหกิจชุมชนท่องเที่ยวและศูนย์การเรียนรู้บ้านท่าข้ามควาย โดยมีสมาชิก จำนวน ๑๘๕ คน และมีรายได้เสริมในครัวเรือน
๒. อาหารพื้นบ้าน เมนูอาหารท้องถิ่น บริการนักท่องเที่ยว จะเป็นอาหารพื้นถิ่น มีความอร่อย สะอาด ปลอดภัย ผลิตจากผลผลิตที่เป็นอินทรีย์ เช่น ต้มส้มเหมาปลาอย่าง ฉลูดัดไข่ ผัดจรีสับปรด ยำหัวปลีหอยสัน ขวาน และ สาकुมะพร้าวอ่อน รายได้เสริมให้แก่คนในชุมชน สมาชิก ๔๕ คน รายได้ ต่อเดือน ๑๕๐,๐๐๐ บาท
๓. การรวมกลุ่มเพื่อพัฒนาอาชีพ และสนับสนุนกลุ่มผลิตภัณฑ์ OTOP จำนวน ๔๕๐ คน จำนวน ๑๓ กลุ่ม รายได้ต่อเดือน ๕๕,๐๐๐ บาท ต่อกลุ่ม

๑.๑ หาดไม้ขาว เป็นหาดทรายสีขาวแห่งเดียวของอำเภอทุ่งหว้า ซึ่งมีความยาวประมาณ ๑,๖๐๐ เมตร ของระยะทางจากบ้านท่าข้ามควายจนถึงหาดไม้ขาว จากระยะทางทั้งหมดประมาณ ๓,๐๐๐ เมตร โดยตลอดเส้นทางจะมี หิ่งห้อย ผีเสื้อ ปูลม ค้างคาวแม่ไก่ และความอุดมสมบูรณ์ของธรรมชาติ



๑.๒ สันหลังมังกร สันหลังมังกรทอง หาดทรายสีขาวทอดยาวที่โผล่มาให้เห็น เมื่อน้ำทะเลลดลง เป็นจุดชมวิวกกลางทะเลที่สวยงาม สร้างความประทับใจแก่ผู้มาเยือน



๑.๓ หอสีหลัง เป็นเนินทรายบริเวณกว้าง เป็นที่อยู่อาศัยของปูก้ามดาบ ปูกองทัพบ จำนวนมาก



๑.๔ ชมนกเหยี่ยว ล่องเรือในลำคลองทองหอม ดูเหยี่ยวที่บินโฉบเฉี่ยวกันเป็นจำนวนมาก



๑.๕ พิพิธภัณฑ์ของโบราณ เป็นแหล่งรวบรวมของเก่า ที่เคยเป็นอุปกรณ์ ของใช้ ของคนในชุมชนบ้านท่าข้าม ควายสมัยก่อน ที่มีการเก็บรวบรวม และเก็บรักษาเอาไว้ เพื่อเป็นแหล่งข้อมูลให้กับเด็ก เยาวชนหรือผู้ที่สนใจ และต้องการมาศึกษาค้นคว้าวิจัย

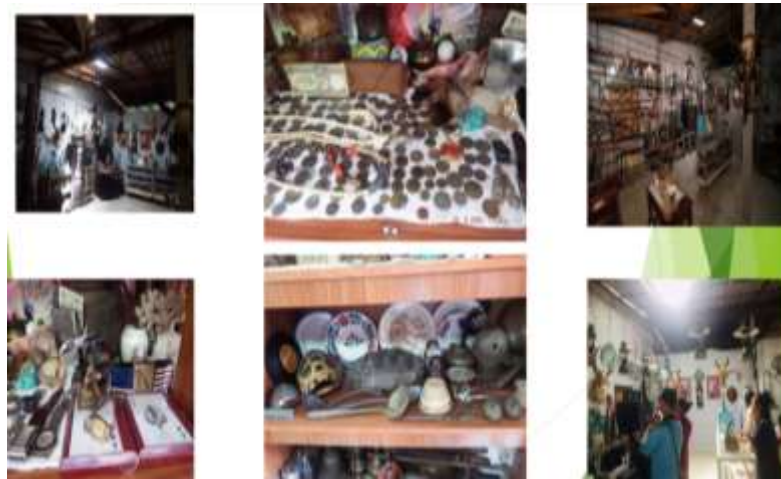

๑.๖ ศูนย์การเรียนรู้ชุมชน เป็นศูนย์กลางให้ความรู้ของชุมชนที่จะนำไปสู่กระบวนการสร้างแหล่งเสริมในการ เรียนรู้ การถ่ายทอด การแลกเปลี่ยนประสบการณ์ และเอกลักษณ์ของชุมชน อีกทั้งเป็นแหล่งบริการชุมชนด้าน ต่าง ๆ โดยเน้นการกระบวนการเรียนรู้ให้คนในชุมชน เพื่อสามารถถ่ายทอดข้อมูลให้กับคนที่เข้ามาในชุมชน และเป็นศูนย์ถ่ายทอดความรู้ด้านเศรษฐกิจพอเพียง



๑.๗ แพสเตียชุมชน สถานที่สำหรับรองรับนักท่องเที่ยวที่จะเข้ามาพักผ่อน ศึกษาวิถีชีวิตของคนในชุมชนบ้าน ท่าข้ามควาย และเข้ามาชมความสวยงามของสถานที่ท่องเที่ยวในชุมชน



๑.๘ เกาะตะบัน เป็นแหล่งชมค้างคาวแม่ไก่จำนวนมาก (Unseen) และเป็นแหล่งชมสุสานหอย ซากฟอสซิล เป็นซากหอยที่ทับถมกันมาเป็นเวลานาน ซึ่งเป็นแหล่งข้อมูลทางธรณีวิทยาของจังหวัดสตูล



๒.๑ อาหารพื้นบ้าน เมนูอาหารท้องถิ่น บริการนักท่องเที่ยว จะเป็นอาหารพื้นถิ่น มีความอร่อย สะอาด ปลอดภัย ผลิตจากผลผลิตที่เป็นอินทรีย์ เช่น ต้มส้มเหมาปลาย่าง ฉลูดไข่ ผัดจรีสับปรด ยำหัวปลีหอยสังข์ ขวาน และ สาकुมะพร้าวอ่อน



๓.๑ การร่วมกลุ่มเพื่อพัฒนาอาชีพ และสนับสนุนกลุ่มผลิตภัณฑ์ OTOP จำนวน ๔๕๐ คน จำนวน ๑๓ กลุ่ม รายได้ต่อเดือน ๕๕,๐๐๐ บาท ต่อกลุ่ม



๒.๔ โปรแกรมวิเคราะห์ข้อมูลชุมชนในการพัฒนาระบบสารสนเทศเพื่อการบูรณาการวางแผนงาน (CIA) (ถ้ามี)

หมู่บ้านสามารถนำโปรแกรม CIA มาใช้ในการวิเคราะห์ข้อมูลของหมู่บ้าน เพื่อสะท้อนสภาพปัญหาและจุดเด่นของหมู่บ้านได้ โดยการใช้ฐานข้อมูล จปฐ. และ กชช.๒ค. กรอกลงในโปรแกรมสำเร็จรูปซึ่งโปรแกรมจะวิเคราะห์ข้อมูลเป็น ๕ ด้าน ได้แก่ การพัฒนาด้านอาชีพ การจัดการทุนชุมชน การจัดการความเสี่ยงชุมชน การแก้ปัญหาความยากจน การบริหารจัดการชุมชน การใช้โปรแกรมดังกล่าวนอกจากเพื่อการวิเคราะห์สภาพความเป็นจริงของหมู่บ้านแล้ว ยังสามารถวิเคราะห์ร่วมกับข้อมูลที่ได้จากการทำ SWOT เพื่อให้ได้ข้อมูลที่สมบูรณ์และตรงตามข้อเท็จจริงมากที่สุด

ข้อมูล จปฐ. ปี ๒๕๖๖

จำนวนร้อยละที่ไม่ผ่านเกณฑ์ เปรียบเทียบระหว่างปี 2566 ถึง 2570 ระดับ

ตัวชี้วัด	จำนวนที่สำรวจทั้งหมด	ปี 2570	
		ไม่ผ่านเกณฑ์	ร้อยละ
หมวดที่ 1 สุขภาพ			
1 การฝากครรภ์อย่างมีคุณภาพ	1 คน	0 คน	0.00
2 เด็กแรกเกิดมีน้ำหนัก 2,500 กรัม ขึ้นไป	4 คน	0 คน	0.00
3 เด็กแรกเกิดได้กินนมแม่อย่างเดียวยาวน้อย 6 เดือนแรกติดต่อกัน	4 คน	0 คน	0.00
4 เด็กแรกเกิดถึง 12 ปี ได้รับความคุ้มครองตามตารางสร้างเสริมภูมิคุ้มกันโรค	94 คน	0 คน	0.00
5 เด็กได้รับการดูแลและมีพัฒนาการที่เหมาะสม	34 คน	0 คน	0.00
6 ครว้เรือนกินอาหารถูกสุขลักษณะ ปลอดภัย และได้มาตรฐาน	180 คร.	0 คร.	0.00
7 ครว้เรือนมีความรู้และป้องกันตนเองเพื่อควบคุมปัจจัยเสี่ยงที่คุกคามสุขภาพ	180 คร.	0 คร.	0.00
8 ครว้เรือนสามารถดูแลตนเอง/สมาชิก เมื่อมีอาการเจ็บป่วยเบื้องต้น	180 คร.	0 คร.	0.00
9 คนอายุ 6 ปีขึ้นไป ออกกำลังกายอย่างน้อยสัปดาห์ละ 3 วัน ๆ ละ 30 นาที	539 คน	0 คน	0.00
10 ผู้ป่วยติดเตียงได้รับการดูแลจากครอบครัว ชุมชน ภาครัฐ หรือภาคเอกชน	0 คน	0 คน	0.00
11 คนในครัวเรือนมีประกันสุขภาพ/สิทธิรักษาพยาบาล และทราบสถานที่ใช้บริการตามสิทธิ	587 คน	0 คน	0.00
12 คนอายุ 35 ปีขึ้นไป ได้รับการตรวจสุขภาพประจำปี	308 คน	0 คน	0.00
หมวดที่ 2 มาตรฐานความเป็นอยู่			
13 ครว้เรือนมีความมั่นคงในที่อยู่อาศัย บ้านมีสภาพคงทนถาวร และอยู่ในสภาพแวดล้อมที่เหมาะสม	180 คร.	0 คร.	0.00
14 ครว้เรือนมีการจัดบ้านเรือนและได้รับการจัดเก็บขยะมูลฝอยที่ถูกสุขลักษณะ	180 คร.	0 คร.	0.00
15 ครว้เรือนไม่ถูกรบกวนจากมลพิษ	180 คร.	0 คร.	0.00
16 ครว้เรือนมีการป้องกันอุบัติเหตุอย่างถูกวิธี และมีการเตรียมความพร้อมรับมือกับภัยพิบัติ	180 คร.	0 คร.	0.00
17 ครว้เรือนมีความปลอดภัยในชีวิตและทรัพย์สิน	180 คร.	0 คร.	0.00
18 ครว้เรือนมีน้ำสำหรับบริโภคและอุปโภคเพียงพอตลอดปี	180 คร.	0 คร.	0.00
19 ครว้เรือนเข้าถึงไฟฟ้าและใช้บริการไฟฟ้า	180 คร.	0 คร.	0.00
20 ครว้เรือนเข้าถึงและใช้บริการโทรศัพท์เคลื่อนที่และอินเทอร์เน็ต	180 คร.	0 คร.	0.00
21 ครว้เรือนเข้าถึงบริการขนส่งสาธารณะ	180 คร.	0 คร.	0.00
หมวดที่ 3 การศึกษา			

จำนวนร้อยละที่ไม่ผ่านเกณฑ์ เปรียบเทียบระหว่างปี 2566 ถึง 2570 ระดับ

ตัวชี้วัด	จำนวนที่ สำรวจทั้งหมด	ปี 2566		ปี 2567		
		ไม่ผ่านเกณฑ์		ไม่ผ่านเกณฑ์		
		จำนวน	ร้อยละ	จำนวน	ร้อยละ	
22 เด็กอายุต่ำกว่า 6 ปี มีพัฒนาการด้านสุขภาพ การเรียนรู้และพัฒนาการทางบุคลิกภาพตามวัย เด็กก่อนวัยเรียน	34 คน	0 คน	0.00	0 คน	0.00	
23 เด็กอายุ 6-15 ปี ได้รับการศึกษาภาคบังคับ 9 ปี	82 คน	0 คน	0.00	0 คน	0.00	
24 เด็กจบชั้น ม.3 ได้เรียนต่อชั้น ม.4 หรือเทียบเท่า และเด็กที่จบการศึกษาภาคบังคับ 9 ปี ที่ไม่ได้เรียนต่อและยังไม่มีงานทำ ได้รับการฝึกอบรมด้านอาชีพ	2 คน	0 คน	0.00	0 คน	0.00	
25 คนอายุ 15-59 ปี อ่าน เขียนภาษาไทย ภาษา อังกฤษ หรือภาษาที่สาม และคิดเลขอย่างง่ายได้	390 คน	0 คน	0.00	0 คน	0.00	
26 คร้วเรือนได้รับการศึกษาต่อเนื่องและมีทักษะการเรียนรู้ที่จำเป็นในศตวรรษที่ 21	180 คร.	0 คร.	0.00	0 คร.	0.00	
หมวดที่ 4 เศรษฐกิจ						
27 คนอายุ 15 - 59 ปี มีอาชีพและรายได้	354 คน	0 คน	0.00	0 คน	0.00	
28 คนอายุ 60 ปี ขึ้นไป มีอาชีพและรายได้	87 คน	0 คน	0.00	0 คน	0.00	
29 รายได้เฉลี่ยของคนในครัวเรือนต่อปี	180 คร.	1 คร.	0.56	0 คร.	0.00	
30 คร้วเรือนมีการเก็บออมเงิน	180 คร.	0 คร.	0.00	0 คร.	0.00	
หมวดที่ 5 การคุ้มครองทางสังคมและการมีส่วนร่วม						
31 เด็กแรกเกิด - 6 ปีที่ครัวเรือนมีรายได้เฉลี่ยไม่เกิน 100,000 บาทต่อคนต่อปี ได้รับเงินอุดหนุนจากภาครัฐ	41 คน	0 คน	0.00	0 คน	0.00	
32 คร้วเรือนที่มีรายได้เฉลี่ยไม่เกิน 100,000 บาทต่อคนต่อปีและมีสมาชิกที่มีคุณสมบัติตามเกณฑ์บัตรสวัสดิการแห่งรัฐ ได้รับเงินสวัสดิการจากรัฐ	412 คน	0 คน	0.00	0 คน	0.00	
33 คร้วเรือนได้รับการคุ้มครองตามระบบและมาตรการคุ้มครองทางสังคม จากภาครัฐ และหรือชุมชน ภาคเอกชน	2 คน	0 คน	0.00	0 คน	0.00	
34 ผู้สูงอายุได้รับการดูแลจากครอบครัว ชุมชน ภาครัฐ หรือภาคเอกชน	72 คน	0 คน	0.00	0 คน	0.00	
35 ผู้พิการได้รับการดูแลจากครอบครัว ชุมชน ภาครัฐ หรือภาคเอกชน (ตามพรบ. ส่งเสริมคุณภาพชีวิตคนพิการ พ.ศ.2550 และที่แก้ไขเพิ่มเติมฉบับที่ 2 พ.ศ. 2556)	14 คน	0 คน	0.00	0 คน	0.00	
36 ครอบครัวมีความอบอุ่น	180 คร.	0 คร.	0.00	0 คร.	0.00	
37 คนอายุ 6 ปีขึ้นไป ปฏิบัติกิจกรรมทางศาสนาอย่างน้อยสัปดาห์ละ 1 ครั้ง	553 คน	0 คน	0.00	0 คน	0.00	
38 คร้วเรือนมีส่วนร่วมทำกิจกรรมสาธารณะเพื่อประโยชน์ของชุมชนหรือท้องถิ่น	180 คร.	0 คร.	0.00	0 คร.	0.00	
ระดับความสุขของคนในครัวเรือน	8.29					

ผลสรุปผลการวิเคราะห์สภาพปัญหาของชุมชน ๒๕๖๖

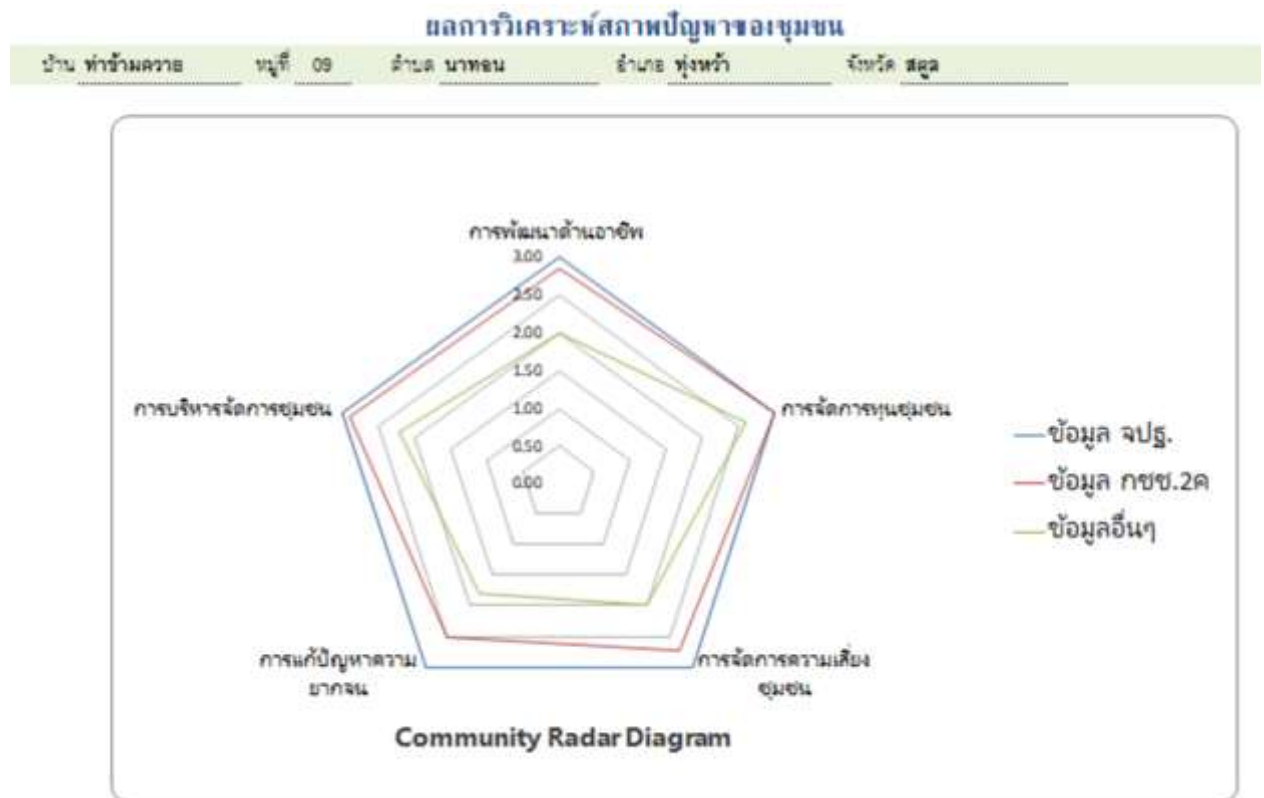

กชช. ๒ค ปี ๒๕๖๖

ข้อมูล กชช.2ค	ระดับพัฒนา
1. ถนน	3
2. น้ำดื่ม	3
3. น้ำใช้	3
4. น้ำเพื่อการเกษตร	3
5. ไฟฟ้าและเชื่อเพลิงในการหุงต้ม	3
6. การมีที่ดินทำกิน	3
7. การติดต่อสื่อสาร	3
8. สถานพัฒนาเด็กปฐมวัย	3
9. สิ่งอำนวยความสะดวกคนพิการและผู้สูงอายุ	2
10. พื้นที่สาธารณะสีเขียวและพื้นที่สาธารณะประโยชน์	3
11. การมีงานทำ	3
12. การทำงานในสถานประกอบการ	3
13. ร้านอาหารและร้านค้า	3
14. ผลผลิตจากการทำนา	2
15. ผลผลิตจากการทำไร่	2
16. ผลผลิตจากการทำสวน	3
17. ปศุสัตว์และการประมง	3
18. ผลผลิตจากการทำเกษตรอื่น ๆ	3
19. การประกอบอุตสาหกรรมในครัวเรือน	3
20. การท่องเที่ยว	3
21. การป้องกันโรคติดต่อ	2
22. การได้รับบริการและดูแลสุขภาพอนามัย	2
23. อนามัยแม่และเด็ก	2
24. สุขภาวะคนพิการและผู้สูงอายุ	3
25. อนามัยสิ่งแวดล้อม	3
26. ความปลอดภัยในการทำงาน	3

27. การกีฬาและการออกกำลังกาย	3
28. การให้บริการด้านการศึกษา	3
29. ความรอบรู้	3
30. การได้รับการฝึกอบรมด้านต่างๆ	3
31. โอกาสเข้าถึงระบบการศึกษาของคนพิการ	2
32. โอกาสเข้าถึงระบบการศึกษาของคนพิการ	3
33. การมีส่วนร่วมของชุมชน	3
34. ความปลอดภัยของหมู่บ้าน / ชุมชน	3
35. ศาสนสถาน ศูนย์เรียนรู้ชุมชน และภูมิปัญญาชุมชน	3
36. การได้รับความคุ้มครองทางสังคม	3
37. การใช้ทรัพยากรธรรมชาติและดูแลสิ่งแวดล้อม	3
38. คุณภาพดิน	3
39. คุณภาพน้ำ	3
40. การจัดการสภาพสิ่งแวดล้อมอย่างยั่งยืน	3
41. การจัดการมลพิษ	3
42. ความปลอดภัยจากยาเสพติด	3
43. ความปลอดภัยจากภัยพิบัติ	3
44. ความปลอดภัยจากความเสี่ยงในชุมชน	3

ส่วนที่ ๓ สภาพปัญหาและความต้องการของหมู่บ้าน

สภาพปัญหาและความต้องการของหมู่บ้าน (ตามลำดับความสำคัญ)

ลำดับความสำคัญ	ปัญหาความต้องการ	สาเหตุของปัญหา	แนวทางแก้ไข
๑	การทำลายทรัพย์สินสาธารณะ	การศึกะนองของผู้เสพยาเสพติด	ติดตั้งกล้องวงจรปิด
๒	อุบัติเหตุทางโค้งทางเข้าหมู่บ้าน	เป็นโค้งหักศอกถนนแคบและลื่น	สร้างติดตั้งราวกันตกบริเวณโค้งถนนสายบ้านท่าข้ามควาย
๓	การแพร่ระบาดของไข้เลือดออก	ขาดการป้องกันและกำจัดยุง	รณรงค์และอบรมให้ความรู้
๔	ปัญหาไฟฟ้าสว่างไม่เพียงพอในเวลากลางคืน	ขยายไฟฟ้าน้อย	ขยายไฟฟ้าเพิ่ม
๕	น้ำดื่ม น้ำใช้ไม่เพียงพอ	ระบบการจ่ายน้ำประปาไม่ได้คุณภาพ	ปรับปรุงระบบจ่ายน้ำประปาให้ทั่วถึงทุกครัวเรือน
๖	ปัญหา ยาเสพติด และคนกลุ่มคลั่ง	การแพร่ระบาดของยาเสพติด	จับกุมและส่งบำบัด
๗	ปัญหาที่ดินไม่มีเอกสารสิทธิ์/ที่อยู่อาศัย	จองที่ดินในพื้นที่ไม่มีเอกสารสิทธิ์	เชิญหน่วยงานที่เกี่ยวข้องมาดูแล
	ทำเทียบเรือประมงชายฝั่ง	ไม่มีหน่วยงานเข้ามาส่งเสริม	เชิญหน่วยงานที่เกี่ยวข้องมาสำรวจ
๘	ปัญหาขายสถานที่ผลิตสินค้าแปรรูปอาหารทะเลที่ได้มาตรฐาน	ขาดการสนับสนุนจากหน่วยงานที่มีความเชี่ยวชาญ	หน่วยงานที่มีความเข้ามาสนับสนุน
๙	ปัญหาผู้สูงอายุติดบ้าน	ไม่ออกสู่สังคม	ส่งเสริมกิจกรรมผู้สูงอายุ
๑๐	ภาวะหนี้สิน	ค่าใช้จ่ายในการครองชีพสูง	ส่งเสริมการปลูกผักสวนครัวรั้วกินได้ในครัวเรือน
๑๑	การยกระดับอาหารพื้นบ้าน	ขาดการพัฒนาองค์ความรู้	ส่งเสริมองค์ความรู้
	ปัญหาสินค้าเกษตรขาดตลาดรองรับ	ขาดการวางแผนล่วงหน้า	หน่วยงานเกษตรวางแผนร่วม
๑๒	ปัญหาการดูแลผู้ป่วยติดเตียง	ขาดความรู้ในการดูแล	อบรม ให้ความรู้แก่คนดูแลผู้ป่วยติดเตียง
๑๓	ปัญหาไม่มีทุนในการประกอบอาชีพ	ขาดการสะสมทุนเป็นของตนเอง	ส่งเสริมการออมทรัพย์ฯ
๑๔	ร้านอาหารชุมชนเพื่อต้อนรับนักท่องเที่ยว	ขาดอุปกรณ์เครื่องครัวที่ใช้ในการประกอบอาหาร	หน่วยงานที่มีความเข้ามาสนับสนุน

ส่วนที่ ๔ โครงการ/กิจกรรมการบูรณาการแผนพัฒนาหมู่บ้าน (อย่างน้อย ๕ โครงการ)

โครงการ/กิจกรรม

ตัวอย่าง

โครงการ/กิจกรรม	งบประมาณ	วิธีการดำเนินการ			ประเภทของแผนด้านต่าง ๆ (ระบุ /)					หมายเหตุ (หน่วยดำเนินการ)
		ทำ เอง	ทำ ร่วม	หน่วยงาน อื่นทำให้	ด้าน เศรษฐกิจ	ด้าน สังคม	ด้าน ทรัพยากรฯ	ด้านความ มั่นคง	ด้านการบริหาร จัดการ	
ระบบกล้องโทรทัศน์วงจร ปิด	๑๐๐,๐๐๐		√						√	คณะกรรมการหมู่บ้าน/ องค์กรปกครองส่วนท้องถิ่น
โครงการก่อสร้างติดตั้ง ราวกันตกบริเวณโค้งถนน สายบ้านท่าข้ามควาย	๑๖๐,๐๐๐			√					√	องค์กรปกครองส่วนท้องถิ่น
อาคารแปรรูปผลิตภัณฑ์ จากสัตว์น้ำ	๘๐๐,๐๐๐		√		√					คณะกรรมการหมู่บ้าน/ พัฒนาชุมชนคณะกรรมการ หมู่บ้าน/องค์กรปกครอง ส่วนท้องถิ่น
อาคารแปรรูปผลิตภัณฑ์ จากสัตว์น้ำ	๘๐๐,๐๐๐		√		√					คณะกรรมการหมู่บ้าน/ พัฒนาชุมชน
โครงการพระราชดำริด้าน สาธารณสุขการป้องกัน และระงับโรคไข้เลือดออก และโรคที่มียุงเป็นพาหะ	๔๐,๐๐๐	√				√				คณะกรรมการหมู่บ้าน

โครงการ/กิจกรรม	งบประมาณ	วิธีการดำเนินการ			ประเภทของแผนด้านต่าง ๆ (ระบุ /)					หมายเหตุ (หน่วยดำเนินการ)
		ทำ เอง	ทำ ร่วม	หน่วยงาน อื่นทำให้	ด้าน เศรษฐกิจ	ด้าน สังคม	ด้าน ทรัพยากรฯ	ด้านความ มั่นคง	ด้านการบริหาร จัดการ	
โครงการส่งเสริมการจัดการขยะต้นทาง	๑๐,๐๐๐		√				√			คณะกรรมการหมู่บ้าน/ องค์กรปกครองส่วนท้องถิ่น
โครงการก่อสร้างทำเทียบเรือประมงชายฝั่ง	๔,๐๐๐,๐๐๐			√	√					องค์กรปกครองส่วนท้องถิ่น
ติดตั้งระบบเสียงตามสาย	๘๐,๐๐๐		√						√	คณะกรรมการหมู่บ้าน/ องค์กรปกครองส่วนท้องถิ่น
โครงการพัฒนาศักยภาพกลุ่มวิสาหกิจชุมชน	๘๐,๐๐๐		√						√	คณะกรรมการหมู่บ้าน/ พัฒนาชุมชน
โครงการอบรมเชิงปฏิบัติการพัฒนาศักยภาพผู้นำชุมชนด้านการท่องเที่ยวตำบลนาทอน	๑๒๐,๐๐๐	√			√					คณะกรรมการหมู่บ้าน

ส่วนที่ ๕ การทบทวนแผนพัฒนาหมู่บ้าน

(ให้หมู่บ้านมีการทบทวนแผนชุมชนระดับหมู่บ้านเป็นประจำ อย่างน้อยปีละ ๑ ครั้ง เพื่อให้แผนหมู่บ้านเป็นปัจจุบันและมีข้อมูลที่สอดคล้องกับข้อเท็จจริง)

วัน/เดือน/ปี	ทบทวนครั้งที่	มติที่ประชุม	จำนวนผู้เข้าร่วมประชุม	หมายเหตุ
๙/๐๒/๒๕๖๗	๑/๒๕๖๗	เห็นชอบ	๑๓๙	

ส่วนที่ ๖ เรื่องอื่นๆ (ที่เห็นว่าสำคัญและควรบรรจุไว้ในเล่มแผนพัฒนาหมู่บ้าน)

๑. ชุมชนท่องเที่ยว OTOP นวัตวิถี บ้านท่าข้ามควาย

จื่อหยงเดือน เยือนค่างควาย เห็นทิวทัศน์หลังมังกร
เดินทอดน่องทอสีหลัง ล่องเรือฟังเสียงนกเหี่ยว
ดูความกลมเกลียวปูกองทัพ ปันจักรยานชมวิถีชุมชน
พิพิธภัณฑของโบราณ ตำนานบ้านท่าข้ามควาย

บ้านท่าข้ามควาย เป็นหมู่บ้าน อพป. โดยมีผู้ใหญ่บ้าน คือ นายวิสูตร ประกอบ การดำเนินชีวิตของประกร
ในชุมชนอยู่แบบเรียบง่าย อาศัยกันอยู่เป็น ระบบเครือญาติ และระบอบประชาธิปไตย มีการพึ่งพาอาศัยช่วยเหลือ
ซึ่งกันและกัน ให้ความเคารพผู้นำและผู้อาวุโส มีส่วนร่วมในการแสดงความคิดเห็นและดำเนินกิจกรรมต่างๆของ
หมู่บ้าน ตำบล มีการปลูกสร้างบ้านเรือนมี ความคงทนถาวร มีการจัดบ้านเรือนเป็นระเบียบ ถูกสุขลักษณะ
ครอบครัวอบอุ่น ชาวบ้านสุขภาพดี คนอายุ ๓๕ ปี ขึ้นไปได้รับการตรวจคัดกรองความดัน เบาหวาน เด็กและ
เยาวชนได้รับการศึกษาภาคบังคับทุกคน ประชากรอายุ ๑๕-๖๐ ปี อ่านออก เขียนได้ ปฏิบัติตนตามศาสนกิจ
อย่างน้อยสัปดาห์ละ ๑ ครั้ง ผู้สูงอายุและคนพิการ ได้รับการดูแลจากครอบครัวและผู้นำในท้องถิ่น และท้องถิ่น
การคมนาคม การสื่อสาร โทรคมนาคม ทัวถึง คนในครัวเรือนเข้าเป็นสมาชิกกลุ่ม ที่จัดตั้งขึ้นในหมู่บ้าน และมี
ส่วนร่วมในการแสดงความคิดเห็น มีความรักความสามัคคีในชุมชน การดำเนินงานพัฒนาหมู่บ้าน เพื่อให้เป็น
หมู่บ้านท่องเที่ยว OTOP นวัตวิถี ชุมชนมีรายได้จากการค้าขายสินค้าและการให้บริการด้านการท่องเที่ยวและมี
ระบบในการการบริหารจัดการในด้านต่างๆ

๒. ประเพณี/วัฒนธรรมท้องถิ่น

วิถีชีวิตของคนในชุมชนบ้านท่าข้ามควายมีอิทธิพลต่อความคิดความเชื่อและยังเป็นสิ่งที่
ยึดเหนี่ยว จิตใจของคนในชุมชนร่วมกัน และประเพณีซึ่งเป็นสิ่งสำคัญในการรวมความศรัทธารวมพลังความสามัคคี
ของคนในชุมชน สำหรับประเพณีที่สำคัญของชุมชนจะมาร่วม พร้อมใจกันเพื่อสร้างพลังความสามัคคี เช่น

- ประเพณีการเข้าสู่น้ตมู่ การทำบุญทางศาสนาอิสลาม การขลิบหนังหุ้มอวัยวะเพศของผู้ชาย
โดยแพทย์ผู้นำศาสนาอิสลาม เพราะก่อนการขลิบอวัยวะเพศจะมีการกล่าวพระนามของพระเจ้า ฯลฯ ประเพณีนี้
จะจัดในช่วงเดือนพฤษภาคม ของทุกปี
- ประเพณีการทำมาลิดนปี เพื่อรำลึกถึงชีวประวัติของท่านนบี ซึ่งจะจัดในเดือนธันวาคมของทุกปีเพื่อ
เป็นการแสดงความรัก และระลึกถึงท่านศาสดา
- กิจกรรมเดือนรอมฎอนเดือนแห่งการถือศีลอด (ในเดือนที่ ๙ ของปีฮิจเราะห์ศักราช) มีการละศีลอด
การละหมาดร่วมกันและเป็นเดือนแห่งการขอตาเกาะห์ (เดือนแห่งการบริจาค)
- กิจกรรมวันฮารีรายอ มีการทำบุญทางศาสนาอิสลาม การละหมาดร่วมกัน การขอพร
การเยี่ยมญาติพี่น้อง และการขออภัยซึ่งกันและกัน

๓. การนำทุนชุมชนมาสร้างมูลค่า

หมู่บ้านมีทุนชุมชน ประกอบด้วย ทุนมนุษย์ ทุนทางสังคม ทุนกายภาพ ทุนธรรมชาติและทุนทางการเงิน
ประกอบด้วย

ทุนมนุษย์ ซึ่งมีปราชญ์ชุมชนหลายสาขาที่สามารถถ่ายทอดให้กับผู้ที่สนใจได้ เช่น

- ปราชญ์ด้านวัฒนธรรมประเพณี ได้แก่ นายนภดล ยันตภรณ์ นายสำรอง ธรรมสกุลเวทย์
- ปราชญ์ด้านเกษตร นางธัญวารัตน์ ชูชื่น นางธิดารัตน์ ประกอบ
- ปราชญ์ด้านแพทย์แผนไทย/สมุนไพร/นวดแผนโบราณ ได้แก่ นายสาลี มาตالا
นางสุดใจ ควนข้อง
- ปราชญ์ด้านศิลปวัฒนธรรม ได้แก่ ได้แก่ นางสาวอมิตา ล่าหมาด

- ปรากฏการณ์ด้านดนตรีพื้นเมือง ได้แก่ นายวณิต ช่วยเอียด นางสาวศรีสมิพร ช่วยเอียด
ทุนทางสังคม ได้แก่

วัฒนธรรมประเพณีของหมู่บ้าน เช่น งานประเพณีทำบุญเดือนหก (บุญตายาย) งานประเพณี
ตรุษฮารีรายออีดิลฟิตรีและอีดิลอัฎฮา งานวันผู้สูงอายุประเพณีสงกรานต์ ประเพณีสารเดือนสิบ
ทุนกายภาพ ได้แก่ ศูนย์เรียนรู้บ้านท่าข้ามควาย โฮมสเตย์ พิพิธภัณฑ์ของโบราณ
ทุนธรรมชาติ ได้แก่ ทรัพยากรป่าไม้ ป่าชายเลนที่อุดมสมบูรณ์ การปั่นจักรยานชมวิถีการดำรง
ชีวิตประจำวันของคนในชุมชน

ทุนทางการเงิน ได้แก่ กองทุนหมู่บ้านและชุมชนเมือง กองทุนโครงการแก้ไขปัญหาความยากจน
(กข.คจ.) กองทุนฌาปนกิจหมู่บ้าน กลุ่มออมทรัพย์ เงินสัจจะวันละบาท กองทุนขยะ

กองทุนสวัสดิการตำบลและกลุ่มอาชีพหมู่บ้าน

ทุนทางวัฒนธรรม ที่เป็นเสน่ห์ของชุมชนและชุมชนมีการอนุรักษ์ไว้ ได้แก่

๑.อาหาร ที่เป็นอาหารพื้นถิ่น ที่สะอาดปลอดภัย มีไว้บริการให้กับนักท่องเที่ยว เช่น แกงส้ม
เหมาปลา ย่าง กล้วยทอด ไข่ ผัดจรีสับปรอด ยำหัวปลี และ สาकुมะพร้าวอ่อน

๒. การแต่งกาย ประชาชนในหมู่บ้านมีการอนุรักษ์แต่งกายแบบไทยและสากล ทั้งชาย หญิง
และวัยหนุ่มสาว เด็ก โดยเฉพาะผู้สูงอายุยังมีการใส่เสื้อไทย และผ้าถุง สำหรับเยาวชน และวัยทำงาน
ก็จะแต่ง กายตามไทยนิยมหรือในประเพณีต่างๆ

๓. ที่อยู่อาศัย จะเป็นบ้านชั้นเดียว รูปทรงต่างๆ แล้วแต่ความนิยมชมชอบ

๔. ประเพณี จะมีประเพณีที่เป็นเอกลักษณ์ของชุมชนตามแต่ละศาสนา เช่น ศาสนาอิสลาม
ก็จะมี การเข้าสู่นัต การถือศีลอด การจ่ายซากาต วันตรุษสองครั้งในรอบหนึ่งปี คือ อีดิลฟิตรีและอีดิล
อัฎฮา และประเพณีของศาสนาพุทธ คือเข้าพรรษา ออกพรรษา ทำบุญตายายเดือนหก รดน้ำดำหัว
ผู้ใหญ่ใน เทศกาลวันสงกรานต์ ประเพณีสารเดือนสิบ ลอยกระทง และประเพณีอื่นๆตามศาสนา

๕ .ภาษา จะมีภาษาเป็นเอกลักษณ์ คือภาษาถิ่นใต้

๖. อาชีพ ที่เป็นภูมิปัญญาของชาวบ้าน คือ การทำไข่ดกปู ร้อยอวนจับปลา ซึ่งเป็นวิถี ดำเนิน
ชีวิต ที่สามารถสร้างรายได้ให้แก่ชุมชน

๗. ความเชื่อ คนในชุมชนจะมีความเชื่อในการทำบุญตายายเดือนหก ประเพณีทำบุญสาร
เดือนสิบ

๘. ศิลปะพื้นบ้าน เช่น ขับบทโนราห์ ระบายค่างควา ปั่นจักสีลัจ

๔. ข้อมูลด้านภูมิปัญญา วิถีชีวิต วัฒนธรรมประเพณี ผลิตภัณฑ์ชุมชน

- ปรากฏการณ์วัฒนธรรมประเพณี นายนภดล ยันตาภรณ์ นายสำรอง ธรรมสกุลเวทย์

- ปรากฏการณ์เกษตร ได้แก่ นางธัญวรัตน์ ชูชื่น นางธิดารัตน์ ประกอบ

- ปรากฏการณ์แพทย์แผนไทย/สมุนไพร/นวดแผนโบราณ ได้แก่ นายสาสี่ มาตالا
นางสุดใจ ควนข้อง

- ปรากฏการณ์ศิลปวัฒนธรรม ได้แก่ นางสาวอมิตา ลำหามาด

- ปรากฏการณ์ด้านดนตรีพื้นเมือง ได้แก่ นายวณิต ช่วยเอียด นางสาวศรีสมิพร ช่วยเอียด

๕. แผนธุรกิจชุมชนท่องเที่ยว

หมู่บ้านมีการจัดทำแผนธุรกิจชุมชนท่องเที่ยว OTOP นวัตวิถี เช่น

- แผนการพัฒนาผลิตภัณฑ์สินค้าของกลุ่มอาชีพ เช่น ส่งเสริมการลงทะเบียน OTOP การพัฒนาผลิตภัณฑ์รูปแบบผลิตภัณฑ์และการขอมาตรฐาน
- แผนพัฒนาด้านกายภาพ โครงสร้างพื้นฐานการท่องเที่ยว โดยได้รับงบประมาณเพิ่มเติมจากกรมการพัฒนาชุมชน ประจำปี ๒๕๖๑ พัฒนาปรับปรุงภูมิทัศน์ จุดเช็คอิน และการพัฒนาสินค้า OTOP ให้ได้มาตรฐาน
- แผนพัฒนาด้านที่พัก โดยส่งเสริมให้มีการจัดตั้งกลุ่มโฮมสเตย์ ส่งเสริมให้ความรู้เรื่องการบริหารจัดการด้านโฮมสเตย์ โดยใช้งบประมาณจากทุนในชุมชน และการสนับสนุนของหน่วยงานต่างๆ
- แผนพัฒนาสภาพแวดล้อม ชุมชนมีแผนการกำหนดการพัฒนาหมู่บ้านเป็นประจำ รักษาดูแลสิ่งแวดล้อมในชุมชน ให้แต่ละครัวเรือนดูแลรักษาความสะอาดของบริเวณหน้าบ้านและบริเวณภายในบ้านของตนเอง
- แผนพัฒนากิจกรรมบริการนักท่องเที่ยว โดยจัดหานักเล่าเรื่อง ไกด์ มัคคุเทศก์ สำหรับบริการนักท่องเที่ยว กิจกรรมการเรียนรู้ของนักท่องเที่ยว เช่น การปลูกพืช การทำปุ๋ย การหาหอยเดือน การหาปลาด้วยวิธีการต่างๆ การฝึกทำของฝากของที่ระลึก เป็นต้น

๖. แผนที่ชุมชนท่องเที่ยว

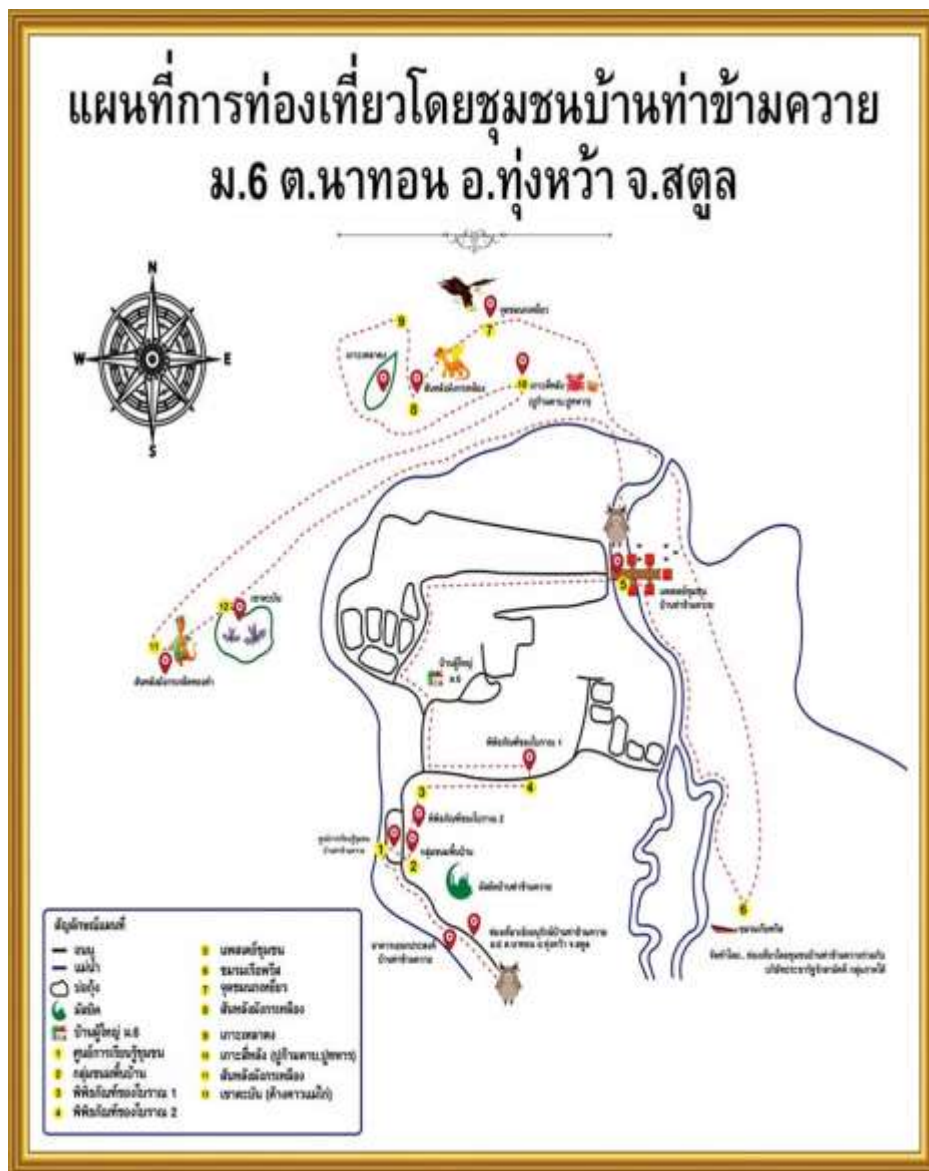

ภาคผนวก

โครงสร้างการบริหารงานผู้ใหญ่บ้าน
หมู่ที่ ๖ บ้านท่าข้ามควาย ตำบลนาทอน อำเภอทุ่งหว้า จังหวัดสตูล

นายวิสูตร ประกอบ
ประธานคณะกรรมการ



คณะกรรมการกลางหมู่บ้าน จำนวน ๑๗ คน ประกอบด้วย

ที่	ชื่อ-สกุล	ตำแหน่งปกติ	ตำแหน่ง ในการดำเนินกิจกรรม
๑	นายวิสูตร ประกอบ	ผู้ใหญ่บ้าน	ประธานคณะกรรมการกลาง
๒	นายปราโมทย์ คล้ายศรีบุญ	ผู้ช่วยผู้ใหญ่บ้านฝ่ายปกครอง	รองประธานคณะกรรมการกลาง
๓	นางกมลทิพย์ ช่วยเอียด	ผู้ช่วยผู้ใหญ่บ้านฝ่ายปกครอง	กรรมการกลาง
๔	นายเจริญ ประกอบ	ผู้ช่วยผู้ใหญ่บ้านฝ่ายรักษาความสงบ	กรรมการกลาง
๕	นางสมใจ โสลีกี	ประธานฝ่ายสาธารณสุข (อสม.)	กรรมการกลาง
๖	นายสรารัฐ ประกอบ	ประธานฝ่ายอนุรักษ์และสิ่งแวดล้อม	กรรมการกลาง
๗	นางพิศสมัย ละเมาะ	ประธานกลุ่มแม่บ้านและกลุ่มสตรี	กรรมการกลาง
๘	นางสาววิณา จิโสะ	บัณฑิตอาสาฯ	กรรมการกลาง
๙	นายนภดล ยันตาภรณ์	ผู้นำศาสนา	กรรมการกลาง
๑๐	นายสว่าง ประกอบ	ส.อบต	กรรมการกลาง
๑๑	นายดำริช ประกอบ	ประชาชน	กรรมการกลาง
๑๒	นางธิดารัตน์ ประกอบ	ประธานฝ่ายการคลัง	กรรมการกลางผู้ทรงคุณวุฒิ
๑๓	นางสุภาวดี ลาทัพ	ประธานฝ่ายศึกษาและวัฒนธรรม	กรรมการกลางผู้ทรงคุณวุฒิ
๑๔	นาเผด็จ เลี้ยงสกุลเวทย์	ผู้อาวุโส	กรรมการกลางผู้ทรงคุณวุฒิ
๑๕	นายสำรอง ธรรมสกุลเวทย์	ผู้อาวุโส	กรรมการกลางผู้ทรงคุณวุฒิ
๑๖	นายสมนึก บัวขวัญ	ปลัดอำเภอ	ที่ปรึกษาคณะกรรมการกลาง

- ในหมู่บ้านมีชุดรักษาความปลอดภัยหมู่บ้าน (ชรบ.) จำนวน ๑๕ คน
- ในหมู่บ้านมีอาสาสมัครป้องกันและบรรเทาสาธารณภัย (อปพร.) จำนวน ๕ คน
- ในหมู่บ้านมีจุดตรวจความสงบเรียบร้อยในหมู่บ้าน จำนวน ๑ แห่ง

ภาพกิจกรรมต่างๆในหมู่บ้าน

ด้านอำนวยการ

เวทีชุมชนพัฒนาหมู่บ้านชุมชน
มีการประชุมคณะกรรมการพัฒนาฯ 1 ครั้ง ในการจัดจรรยาบรรณ - ร้อยชั่ง ต่ละระดับตำบล และ
แลกเปลี่ยนเรียนรู้จากเวทีเครือข่าย ตลอดจนสนับสนุนผู้กำกับพื้นที่ระดับกลุ่ม กศน.ท.ท.ท.ท. และ
มีการพัฒนาวิทยากรของชุมชนเพื่อจัดการสัมมนาชุมชน

No	Issue	Cause	Solution
1	ปัญหา...
2
3
4
5
6
7
8
9
10
11
12
13
14
15
16
17
18
19
20

โดยชุมชนนำไปใช้ได้จึงไม่ยาก ในเขต ๓๐ โหลมาเพราะมีตามาร้านแล้วได้ เช่น การมีเครือข่ายกับวิทยากร
จากวิทยุชุมชน เป็นวิทยุสมัครเล่น เป็นต้น รวมถึง มีการจัดการแบบเป็นไปในปัจจุบัน และชุมชนและหมู่บ้าน
สามารถนำมาพัฒนาและจัดการศึกษาด้วยตัวเองได้โดยไม่ต้องพึ่งพาความช่วยเหลือจากหน่วยงานภายนอก

**มอบทุน
บ้านสี่เสาเขตร
หมู่ที่ ๖ ตำบลเขาทอง**

No	Name	Address	Phone	Status	Date	Amount	Type	Status	Date	Amount	Type
1
2
3
4
5
6
7
8
9
10
11
12
13
14
15
16
17
18
19
20

**บ้านสุภาวดี ตำบลเขาทอง
อ.เขาชะเมา จ.ระยอง**

ด้านเศรษฐกิจ

**การร่วมกลุ่มเพื่อพัฒนาอาชีพ และสนับสนุน
โครงการธุรกิจชุมชนสร้างไทย**

กลุ่มผลิตภัณฑ์ OTOP
จำนวน 450 คน
จำนวน 17 กลุ่ม
รายได้เฉลี่ย 35,000 บาท
ต่อกลุ่ม

กลุ่มแม่ครัว
สมาชิก 45 คน รายได้ ต่อเดือน 150,000 บาท

นอกจากนี้ยังมีบริการนวดสปา และบริการเสริมอื่น
มีความอร่อย สะอาด ปลอดภัย มีรสชาติและกลิ่นที่พิเศษกว่า
เช่น อาหารทะเล ส้มตำน้ำพริกข้าว หลอดไก่ คั่วหมู
ส้มป่อย ยำผักโขมผัดไข่หวาน และ สุกูญเหี่ยวต้ม

ด้านรักษาความปลอดภัย

กิจกรรมปกครองและรักษาความสงบเรียบร้อย

- ตั้งจุดเฝ้าระวังและจัดเวรยามประจำจุดเฝ้าระวัง
- จัดชุดเฝ้าระวังและควบคุมความปลอดภัยในหมู่บ้าน
- ตั้งจุดเฝ้าระวังและควบคุมความปลอดภัยในหมู่บ้าน
- ตั้งจุดเฝ้าระวังและควบคุมความปลอดภัยในหมู่บ้าน

วัตถุประสงค์ ทำหน้าที่เฝ้าระวังและรักษาความสงบเรียบร้อย
ในหมู่บ้านและพื้นที่ใกล้เคียง

ขั้นตอนการทำงาน

1. จัดตั้ง จุดเฝ้าระวัง
2. จัดตั้งจุดเฝ้าระวัง
3. จัดตั้งจุดเฝ้าระวัง
4. จัดตั้งจุดเฝ้าระวัง
5. จัดตั้งจุดเฝ้าระวัง
6. จัดตั้งจุดเฝ้าระวัง
7. จัดตั้งจุดเฝ้าระวัง
8. จัดตั้งจุดเฝ้าระวัง
9. จัดตั้งจุดเฝ้าระวัง
10. จัดตั้งจุดเฝ้าระวัง

คณะกรรมการดำรงความเข้มแข็ง ในภาวะวัง

แบบรายชื่อผู้เข้าร่วมประชุมประชาคมการบูรณาการจัดทำแผนพัฒนาหมู่บ้าน

ชื่อหมู่บ้านท่าข้ามควาย หมู่ที่ ๖ ตำบลนาทอน

อำเภอทุ่งหว้า จังหวัดสตูล

วันที่ ๙ เดือนกุมภาพันธ์ พ.ศ. ๒๕๖๗

ณ อาคารเนกประสงค์ประจำหมู่บ้าน

ลำดับที่	ชื่อ - สกุล	บ้านเลขที่	ลายมือชื่อ	หมายเหตุ
1	น.ส. พิเศษ พงษ์พันธ์	๖/๒ ม.๖	พิเศษ	
2	นางสาว อรุณรัตน์ นามะบุรินทร์	๙๘๐๙	อรุณรัตน์	
3	นายวิเชียร นามะบุรินทร์	2 ม.๖	วิเชียร	
4	นางเนลิษา จ๊ะลัม	12/1 ม.๖	เนลิษา	
5	นางสาว อรุณรัตน์ นามะบุรินทร์	10/1 ม.๖	อรุณรัตน์	
6	นางสิริวิภา นามะบุรินทร์	10/3 ม.๖	สิริวิภา	
7	นายวิเชียร นามะบุรินทร์	๖2/3 ม.๖	วิเชียร	
8	นายวิเชียร นามะบุรินทร์	๙๔ ม.๖	วิเชียร	
9	นายวิเชียร นามะบุรินทร์	38 ม.๖	วิเชียร	
10	นายวิเชียร นามะบุรินทร์	๖2/๒ ม.๖ ต.นาทอน	วิเชียร	
11	นายวิเชียร นามะบุรินทร์	75/1 ม.๖ ต.นาทอน	วิเชียร	
12	น.ส. อรุณรัตน์ นามะบุรินทร์	๖6/5 ม.๖ ต.นาทอน	อรุณรัตน์	
13	นายวิเชียร นามะบุรินทร์	๘/1 ม.๖ ต.นาทอน	วิเชียร	
14	นายวิเชียร นามะบุรินทร์	15 ม.๖ ต.นาทอน	วิเชียร	
15	นายวิเชียร นามะบุรินทร์	77	วิเชียร	
16	นายวิเชียร นามะบุรินทร์	๙๘0	วิเชียร	
17	นาง อรุณรัตน์ นามะบุรินทร์	๙2	อรุณรัตน์	
18	นายวิเชียร นามะบุรินทร์	16 ต.นาทอน	วิเชียร	
19	นาย วิเชียร นามะบุรินทร์	89 ม.๖ ต.นาทอน	วิเชียร	
20	นาย วิเชียร นามะบุรินทร์	42 ม.๖ ต.นาทอน	วิเชียร	
21	นาย วิเชียร นามะบุรินทร์	๓/๒ ม.๖ ต.นาทอน	วิเชียร	
22	นาง อรุณรัตน์ นามะบุรินทร์	๙๙/๖	อรุณรัตน์	

จำนวนผู้เข้าร่วมประชุมประชาคมทั้งสิ้น ๒๒ คน

ลงชื่อ.....

ประธานคณะกรรมการหมู่บ้าน
วันที่ ๙ เดือนกุมภาพันธ์ ปี ๒๕๖๗

แบบรายชื่อผู้เข้าร่วมประชุมประชาคมการบูรณาการจัดทำแผนพัฒนาหมู่บ้าน
 ชื่อหมู่บ้านท่าข้ามควาย หมู่ที่ ๒ ตำบลนาทอน
 อำเภอทุ่งหว้า จังหวัดสตูล
 วันที่ ๙ เดือนกุมภาพันธ์ พ.ศ. ๒๕๖๗
 ณ อาคารอเนกประสงค์ประจำหมู่บ้าน

ลำดับที่	ชื่อ - สกุล	บ้านเลขที่	ลายมือชื่อ	หมายเหตุ
๑๓	นาง วิหิตี ศักดิ์เกษม	36/1 ๒.6	วิหิตี	
๑๔	นาง สิริวรรณ วัฒน	36/5 ๒.6	ศิริวรรณ	
๑๕	นาง กนกพร วัฒนศิริ	๖2 ๒.6	กนกพร	
๑๖	นาง สุวิไล วัฒน	๒ ๒.6	สุวิไล	
๑๗	นาง เวียง วัฒน	18 ๒.6	เวียง	
๑๘	นาง ปรารถนา วัฒน	1๗/1 ๒.6	ปรารถนา	
๑๙	ศรี น้อย วัฒน	34/7	ศรี	
๒๐	อ.วิไล เวียงแก้ว	๒๕	วิไล	
๒๑	นาง นิตยา วัฒน	๗/1 ๒.6	นิตยา	
๒๒	นาง กมลทิพย์ วัฒน	26/1 ๒.6	กมลทิพย์	
๒๓	นางสาว นภา วัฒน	15/3 ๒.6	นภา	
๒๔	นาง สุวิไล วัฒน	6๐๒.6	สุวิไล	
๒๕	นาง เพ็ญศรี วัฒน	23 ๒.6	เพ็ญศรี	
๒๖	นาง นิตยา วัฒน	66 ๒.6	นิตยา	
๒๗	นาง อวิไล วัฒน	43	อวิไล	
๒๘	นาง นิตยา วัฒน	96 ๒.6	นิตยา	
๒๙	นาง สุวิไล วัฒน	6/2 ๒.6	สุวิไล	
๓๐	นาง นิตยา วัฒน	๗4/1 ๒.6	นิตยา	
๓๑	นาง นิตยา วัฒน	๔0 ๒.6	นิตยา	
๓๒	นาง นิตยา วัฒน	44 ๒.6	นิตยา	
๓๓	นาง นิตยา วัฒน	15/1 ๒.6	นิตยา	
๓๔	นาง นิตยา วัฒน	59/1 ๒.6	นิตยา	

จำนวนผู้เข้าร่วมประชุมประชาคมทั้งสิ้น ๓๔ คน

ลงชื่อ.....

ประธานคณะกรรมการหมู่บ้าน
 วันที่ ๙ เดือนกุมภาพันธ์ ปี ๒๕๖๗

แบบรายชื่อผู้เข้าร่วมประชุมประชาคมการบูรณาการจัดทำแผนพัฒนาหมู่บ้าน
 ชื่อหมู่บ้านท่าข้ามควาย หมู่ที่ ๖ ตำบลนาทอน
 อำเภอทุ่งหว้า จังหวัดสตูล
 วันที่ ๙ เดือนกุมภาพันธ์ พ.ศ. ๒๕๖๗
 ณ อาคารเนกประสงค์ประจำหมู่บ้าน

ลำดับที่	ชื่อ - สกุล	บ้านเลขที่	ลายมือชื่อ	หมายเหตุ
๕๕	จิตรา รป นุ่ง 1๗ =	50	จิตรา รป	
๕๖	เฉลิมชัย นุ่ง 1๗ =	64	เฉลิมชัย	
๕๗	ศิริรัตน์ เกษไชย	712	ศิริรัตน์	
๕๘	วิไล นุ่ง 1๗ =	14	วิไล	
๕๙	ละม้าย เพ็ญน	13/2	ละม้าย	
๕๐	ทอง นุ่ง 1๗ =	17/3	ทอง	
๕๑	อินท ชื่นเรศ	17/2	อินท	
๕๒	อภิสิทธิ์ ศิวะชากร	25/1	อภิสิทธิ์	
๕๓	สุวิภา นุ่ง 1๗ =	4/3	สุวิภา	
๕๔	อมร ประจวบ	10	อมร	
๕๕	ศิริพร นุ่ง 1๗ =	59/2	ศิริพร	
๕๖	วิภา นุ่ง 1๗ =	2/2	วิภา	
๕๗	นลิน นุ่ง 1๗ =	๑/๑	นลิน	
๕๘	ชมนัดดา นุ่ง 1๗ =	9	ชมนัดดา	
๕๙	อารี นุ่ง 1๗ =	7/1	อารี	
๖๐	ศิริ นุ่ง 1๗ =	7-1/6	ศิริ	
๖๑	นันทิยา นุ่ง 1๗ =	๓๐/๓	นันทิยา	
๖๒	นลิน นุ่ง 1๗ =	35	นลิน	
๖๓	อริส นุ่ง 1๗ =	๔๔ ๒-๔	อริส	
๖๔	นัฐ นุ่ง 1๗ =	21/1	นัฐ	
๖๕	สนิท นุ่ง 1๗ =	๕๑/๒๗ ๖	สนิท	
๖๖	วิภา นุ่ง 1๗ =	๒๒ ๒-๖	วิภา	

จำนวนผู้เข้าร่วมประชุมประชาคมทั้งสิ้น ๖๖ คน

ลงชื่อ.....

ประธานคณะกรรมการหมู่บ้าน

วันที่ ๙ เดือนกุมภาพันธ์ ปี ๒๕๖๗

แบบรายชื่อผู้เข้าร่วมประชุมประชาคมการบูรณาการจัดทำแผนพัฒนาหมู่บ้าน

ชื่อหมู่บ้านท่าข้ามควาย หมู่ที่ ๖ ตำบลนาทอน

อำเภอทุ่งหว้า จังหวัดสตูล

วันที่ ๙ เดือนกุมภาพันธ์ พ.ศ. ๒๕๖๗

ณ อาคารอเนกประสงค์ประจำหมู่บ้าน

ลำดับที่	ชื่อ - สกุล	บ้านเลขที่	ลายมือชื่อ	หมายเหตุ
๖๗	อัครวิทย์ วัฒนพันธ์	๖๐/๑ ๒.๖๗.๖๗.๖๗	อัครวิทย์	
๖๘	นงนอ นิลใจเกาะ	๓๖/๒ ๒.๖๗.๖๗.๖๗	นงนอ	
๖๙	รุ่งโรจน์ นงนอ	๓๖/๑ ๒.๖๗.๖๗.๖๗	รุ่งโรจน์	
๗๐	นายออล เกี้ยวอึ้ง	๒๘ ๒.๖	ออล	
๗๑	นางอึ้งเกี้ยว เกี้ยวอึ้ง	๗๗ ๒.๖	อึ้งเกี้ยว	
๗๒	นางรุ่งโรจน์ เกี้ยวอึ้ง	๒๐/๓ ๒.๖	รุ่งโรจน์	
๗๓	น.ร. อำนวย เต็งทิด	๘๘/๑ ๒.๖	อำนวย	
๗๔	น.ร. ทาริภา ปัทมาภิรมย์	๙๘ ๒.๖	ทาริภา	
๗๕	น.ร. อธิภา อธิภา	๘๓/๑ ๒.๖	อธิภา	
๗๖	น.ร. นพนาถ ปัทมาภิรมย์	๕๓ ๒.๖	นพนาถ	
๗๗	น.ร. นพธิ นพธิ	๕๑/๒ ๒.๖	นพธิ	
๗๘	น.ร. อธิภา นพนาถ	๕๘ ๒.๖	อธิภา	
๗๙	น.ร. อธิภา นพธิ	๙๗ ๒.๖	อธิภา	
๘๐	น.ร. อธิภา นพธิ	๙๗/๒ ๒.๖	อธิภา	
๘๑	น.ร. อธิภา นพธิ	๙๗/๑ ๒.๖	อธิภา	
๘๒	น.ร. อธิภา นพธิ	๙๗/๒ ๒.๖	อธิภา	
๘๓	น.ร. อธิภา นพธิ	๙๗/๑ ๒.๖	อธิภา	
๘๔	น.ร. อธิภา นพธิ	๙๗/๒ ๒.๖	อธิภา	
๘๕	น.ร. อธิภา นพธิ	๙๗/๑ ๒.๖	อธิภา	
๘๖	น.ร. อธิภา นพธิ	๙๗/๒ ๒.๖	อธิภา	
๘๗	น.ร. อธิภา นพธิ	๙๗/๑ ๒.๖	อธิภา	
๘๘	น.ร. อธิภา นพธิ	๙๗/๒ ๒.๖	อธิภา	
๘๙	น.ร. อธิภา นพธิ	๙๗/๑ ๒.๖	อธิภา	
๙๐	น.ร. อธิภา นพธิ	๙๗/๒ ๒.๖	อธิภา	
๙๑	น.ร. อธิภา นพธิ	๙๗/๑ ๒.๖	อธิภา	
๙๒	น.ร. อธิภา นพธิ	๙๗/๒ ๒.๖	อธิภา	
๙๓	น.ร. อธิภา นพธิ	๙๗/๑ ๒.๖	อธิภา	
๙๔	น.ร. อธิภา นพธิ	๙๗/๒ ๒.๖	อธิภา	
๙๕	น.ร. อธิภา นพธิ	๙๗/๑ ๒.๖	อธิภา	
๙๖	น.ร. อธิภา นพธิ	๙๗/๒ ๒.๖	อธิภา	
๙๗	น.ร. อธิภา นพธิ	๙๗/๑ ๒.๖	อธิภา	
๙๘	น.ร. อธิภา นพธิ	๙๗/๒ ๒.๖	อธิภา	
๙๙	น.ร. อธิภา นพธิ	๙๗/๑ ๒.๖	อธิภา	

จำนวนผู้เข้าร่วมประชุมประชาคมทั้งสิ้น ๙๙ คน

ลงชื่อ.....

ประธานคณะกรรมการหมู่บ้าน

วันที่ ๙ เดือนกุมภาพันธ์ ปี ๒๕๖๗

แบบรายชื่อผู้เข้าร่วมประชุมประชาคมการบูรณาการจัดทำแผนพัฒนาหมู่บ้าน

ชื่อหมู่บ้านท่าข้ามควาย หมู่ที่ ๖ ตำบลนาทอน

อำเภอทุ่งหว้า จังหวัดสตูล

วันที่ ๙ เดือนกุมภาพันธ์ พ.ศ. ๒๕๖๗

ณ อาคารอเนกประสงค์ประจำหมู่บ้าน

ลำดับที่	ชื่อ - สกุล	บ้านเลขที่	ลายมือชื่อ	หมายเหตุ
๘๙	นาง นีลิตี ติงเงาะ	๔๒	นีลิตี	
๙๐	นาง สมคิด แซ่โจว	๕๗	สมคิด	
๙๑	นาง อรุณ นวลใจ	๓๙	อรุณ	
๙๒	นาง ศรีพิศมา นวลใจ	๘๙	ศรีพิศมา	
๙๓	นาง ปรานี นวลใจ	๔๐	ปรานี	
๙๔	นาง ดิวิณี ประกอบ	๙๙	ดิวิณี	
๙๕	นาง สมใจ ประกอบ	๙๙	สมใจ	
๙๖	นาง อรุณ นวลใจ	๒๖/๒	อรุณ	
๙๗	นาง นีลิตี ประกอบ	๑๕	นีลิตี	
๙๘	นาง สนิทรี ศรีนวลใจ	๕๔	สนิทรี	
๙๙	นาง นวลใจ นวลใจ	๓๗	นวลใจ	
๑๐๐	นาง สนิทรี นวลใจ	๓๗/๑	สนิทรี	
๑๐๑	นาง สนิทรี นวลใจ	๓๖	สนิทรี	
๑๐๒	นาง สนิทรี นวลใจ	๖๕	สนิทรี	
๑๐๓	นาง สนิทรี นวลใจ	๒๕/๑	สนิทรี	
๑๐๔	นาง นวลใจ	๕๑	นวลใจ	
๑๐๕	นาง นวลใจ	๘๗	นวลใจ	
๑๐๖	นาง อรุณ ประกอบ	๒๒/๑	อรุณ	
๑๐๗	นาง สนิทรี ประกอบ	๒๕/๓	สนิทรี	
๑๐๘	นาง นวลใจ	๗๙	นวลใจ	
๑๐๙	นาง สนิทรี ประกอบ	๕๑	สนิทรี	
๑๑๐	นาง วิชัย ประกอบ	๑๑	วิชัย	

จำนวนผู้เข้าร่วมประชุมประชาคมทั้งสิ้น ๑๑๐ คน

ลงชื่อ.....

ประธานคณะกรรมการหมู่บ้าน
วันที่ ๙ เดือนกุมภาพันธ์ ปี ๒๕๖๗

แบบรายชื่อผู้เข้าร่วมประชุมประชาคมการบูรณาการจัดทำแผนพัฒนาหมู่บ้าน
 ชื่อหมู่บ้านท่าข้ามควาย หมู่ที่ ๖ ตำบลนาทอน
 อำเภอทุ่งหว้า จังหวัดสตูล
 วันที่ ๙ เดือนกุมภาพันธ์ พ.ศ. ๒๕๖๗
 ณ อาคารเอนกประสงค์ประจำหมู่บ้าน

ลำดับที่	ชื่อ - สกุล	บ้านเลขที่	ลายมือชื่อ	หมายเหตุ
111	ประวิทย์ ประภค	๕๐	ประวิทย์	
112	นางกวีศักดิ์ หลังเกาะ	๑๖/1 ม.๖	กวีศักดิ์	
113	ทองถิ่นแดง ฐิติ	๓๖ ม.๖	ทองถิ่น	
114	อินทนิล สง.๑๑๑	16/6 ม.๖	อินทนิล	
115	เรวิศวิไล เรืองชัย	๘๕ ม.๖	เรวิศวิไล	
116	มดดี อิมพันธ์	18/6	มดดี	
117	นางฉวีวรรณ ตาสี	๕๕ ม.๖	ฉวีวรรณ	
118	นงนุช รุ่งเรือง	๑๒11	นงนุช	
119	รุ่งนภา รุ่งเรือง	13/3 ม.๖	รุ่งนภา	
120	วิจิตร รุ่งเรือง	79 ม.๖	วิจิตร	
121	นางนงนุช เกียรติคุณภพ	6 ม.๖	นงนุช	
122	นายวิไล คุ้มคุ้ม	6/1 ม.๖	วิไล	
123	นางจิตา เกียรติคุณ	๖๐ ม.๖	จิตา	
124	นายวิไล คุ้มคุ้ม	6/1 ม.๖	วิไล	
125	นายวิไล คุ้มคุ้ม	1 ม.๖	วิไล	
126	นายวิไล คุ้มคุ้ม	1๘/1 ม.๖	วิไล	
127	นางวิไล คุ้มคุ้ม	20 ม.๖	วิไล	
128	นางวิไล คุ้มคุ้ม	20/2 ม.๖	วิไล	
129	นางวิไล คุ้มคุ้ม	20/3 ม.๖	วิไล	
130	นางวิไล คุ้มคุ้ม	๒2/๑ ม.๖	วิไล	
131	นางวิไล คุ้มคุ้ม	49/2 ม.๖	วิไล	
132	นางวิไล คุ้มคุ้ม	35/1 ม.๖	วิไล	

จำนวนผู้เข้าร่วมประชุมประชาคมทั้งสิ้น 132 คน

ลงชื่อ.....

ประธานคณะกรรมการหมู่บ้าน
 วันที่ ๙ เดือนกุมภาพันธ์ ปี ๒๕๖๗

**บันทึกการรายงานการประชุมประชาคมเพื่อบูรณาการจัดทำแผนพัฒนาหมู่บ้าน
ชื่อหมู่บ้านท่าข้ามควาย หมู่ที่ ๖ ตำบลนาทอน
อำเภอทุ่งหว้า จังหวัดสตูล
วันที่ ๙ เดือนกุมภาพันธ์ พ.ศ. ๒๕๖๗
ณ อาคารอเนกประสงค์ประจำหมู่บ้าน**

เริ่มประชุมเวลา ๑๓.๒๐ น.

๑. เมื่อประชาชนมาพร้อมแล้ว ผู้ใหญ่บ้าน/ประธานคณะกรรมการหมู่บ้าน/ประธานคณะกรรมการกลางหมู่บ้าน อพป. ทำหน้าที่เป็นประธานที่ประชุม กล่าวเปิดการประชุมประชาคมและสรุปข้อมูลพื้นฐานของหมู่บ้าน

๑.๑ ข้อมูลทั่วไปของหมู่บ้าน

- | | |
|--------------------------------------|-------------------------------|
| (๑) ครัวเรือนทั้งหมดในหมู่บ้าน | จำนวน ๒๑๗ ครัวเรือน |
| (๒) ผู้แทนครัวเรือนที่เข้าร่วมประชุม | จำนวน ๑๓๙ คน คิดเป็นร้อยละ ๖๔ |

๒. ประธานที่ประชุม ขอให้ที่ประชุมพิจารณาทบทวน ปรับปรุง ข้อมูล/ความต้องการของประชาชนโดยขอให้ทุกภาคส่วน คณะทำงานทุกด้านของคณะกรรมการหมู่บ้าน/คณะกรรมการกลางหมู่บ้าน อพป. รวบรวมแผนฯ ทั้งหมดที่มีในหมู่บ้านและร่วมกันเสนอความต้องการ/โครงการเพิ่มเติม เพื่อให้ที่ประชุมประชาคมรวบรวมแผนฯ ทั้งหมดที่มีในหมู่บ้านและร่วมกันเสนอความต้องการ/โครงการเพิ่มเติม เพื่อให้ที่ประชุมประชาคม

- จัดหมวดหมู่ข้อมูล
- วิเคราะห์ปัญหาความต้องการจากข้อมูลของหมู่บ้าน
- กำหนดวิสัยทัศน์ ประเด็นยุทธศาสตร์ และกลยุทธ์ของหมู่บ้าน
- จัดลำดับความสำคัญของความต้องการของหมู่บ้าน
- พิจารณาเสนอแนวทางแก้ไข ทิศทางการพัฒนาหมู่บ้านในอนาคตผ่านโครงการที่สอดคล้องกับ

วิสัยทัศน์ ประเด็นยุทธศาสตร์ และกลยุทธ์

๓. ที่ประชุมฯ ได้ร่วมกันวิเคราะห์ข้อมูล และจัดลำดับความต้องการ/โครงการ ของแผนพัฒนาหมู่บ้าน ดังนี้

๑) โครงการที่หมู่บ้านดำเนินการเอง

โครงการพระราชดำริด้านสาธารณสุขการป้องกันและระงับโรคไข้เลือดออกและโรคที่มี
ยุงเป็นพาหะ

งบประมาณ ๔๐,๐๐๐ บาท

โครงการโครงการอบรมเชิงปฏิบัติการพัฒนาศักยภาพผู้นำชุมชนด้านการท่องเที่ยว

งบประมาณ ๑๒๐,๐๐๐ บาท

๒) โครงการที่หมู่บ้านดำเนินการร่วม

โครงการติดตั้งระบบกล้องโทรทัศน์วงจรปิด

งบประมาณ ๑๐๐,๐๐๐ บาท

โครงการก่อสร้างติดตั้งราวกันตก

งบประมาณ ๑๖๐,๐๐๐ บาท

๓) โครงการที่ให้หน่วยงานอื่นดำเนินการให้

๔. ปัญหาที่พบในที่ประชุม

(๑) การทำแผน ประชาคมยังขาดหน่วยงานต่างๆเข้าร่วม

๕. ข้อเสนอแนะเพิ่มเติม

(๑) การจัดสรรงบประมาณของรัฐไม่ตอบโจทย์ต่อความต้องการของประชาชน

(๒) การบรรจุโครงการเข้าในแผนยังขาดข้อจำกัดต่างๆของรัฐ และหน่วยงาน

ปิดประชุมเวลา ๑๕.๓๐ น.

ลงชื่อ

(นางสาววีณา จิโรสะ)

ผู้บันทึกรายงานการประชุม

วันที่ ๙ เดือนกุมภาพันธ์ พ.ศ. ๒๕๖๗

ลงชื่อ

(นางสาววีณา จิโรสะ)

เลขานุการ กม./ คกก.กลาง หมู่บ้าน อพป.

วันที่ ๙ เดือนกุมภาพันธ์ พ.ศ. ๒๕๖๗

ลงชื่อ

(นางอนिता ลำหามาด)

ผู้แทนผู้เข้าร่วมประชุมฯ

วันที่ ๙ เดือนกุมภาพันธ์ พ.ศ. ๒๕๖๗

ลงชื่อ

(นายเอกชัย หลงขาว)

ผู้แทนส่วนราชการ

วันที่ ๙ เดือนกุมภาพันธ์ พ.ศ. ๒๕๖๗

ลงชื่อ

(นายวิสูตร ประกอบ)

ประธาน กม./ประธาน คกก.กลาง หมู่บ้าน อพป.

วันที่ ๙ เดือนกุมภาพันธ์ พ.ศ. ๒๕๖๗

ภาพการประชุมประชาคมเพื่อบูรณาการจัดทำแผนพัฒนาหมู่บ้าน
ชื่อหมู่บ้านท่าข้ามควาย หมู่ที่ ๖ ตำบลนาทอน
อำเภอทุ่งหว้า จังหวัดสตูล
วันที่ ๙ เดือนกุมภาพันธ์ พ.ศ. ๒๕๖๗
ณ อาคารอเนกประสงค์ประจำหมู่บ้าน

