

# แผนพัฒนาหมู่บ้านประจำปี พ.ศ. ๒๕๖๗

(สำหรับเชื่อมโยงและรับการสนับสนุนงบประมาณ พ.ศ. ๒๕๖๙)

## บ้านทุ่งใหญ่ หมู่ที่ ๘ ตำบลนาทอน

### อำเภอทุ่งหว้า จังหวัดสตูล



คณะกรรมการหมู่บ้าน ได้ประชุมพิจารณาแผนพัฒนาหมู่บ้าน มีมติเห็นชอบและรับรองแล้ว  
เมื่อวันที่ ๘ เดือน กุมภาพันธ์ พ.ศ.๒๕๖๗

ลงชื่อ .....  
(นางสาวธัญจิรา อินเซ่ง)  
ประธานคณะกรรมการหมู่บ้าน

## คำนำ

การจัดทำแผนพัฒนาหมู่บ้าน/ชุมชน เป็นกระบวนการเรียนรู้และการมีส่วนร่วมของประชาชนในหมู่บ้านและชุมชน โดยเริ่มจากการกระตุ้นให้ประชาชนในหมู่บ้านร่วมกันคิด ร่วมกันเรียนรู้ ร่วมกันวิเคราะห์และร่วมกันตัดสินใจ

ที่จะแก้ปัญหาของชุมชน โดยใช้แผนพัฒนาหมู่บ้านเป็นเครื่องมือแล้วใช้กระบวนการชุมชนคือการสำรวจข้อมูลปัญหาและศักยภาพของชุมชนการวิเคราะห์/แนวทางการแก้ไขแล้วกำหนดทิศทางการพัฒนาตนเองในลักษณะชุมชนโดยชุมชนและเพื่อชุมชน ซึ่งเป็นการพึ่งตนเองอย่างยั่งยืน

บ้านทุ่งใหญ่ หมู่ที่ ๘ ตำบลนาทอน ได้ดำเนินการปรับแผนพัฒนาหมู่บ้าน โดยได้รับความร่วมมือจากหน่วยงานภาครัฐทุกภาคส่วน และได้จัดทำเป็นเอกสารแผนพัฒนาหมู่บ้าน โดยคณะกรรมการหมู่บ้านและได้รวบรวมข้อมูลของชุมชนด้านต่างๆ ตลอดจนปัญหาของชุมชนแล้วกำหนดทิศทางที่นำไปสู่การปฏิบัติหน้าที่มีประสิทธิภาพในการพัฒนาชุมชนต่อไป

คณะผู้จัดทำและบัณฑิตอาสาฯ  
วันที่ ๘ เดือนกุมภาพันธ์ ๒๕๖๗

# สารบัญ

	หน้า
ส่วนที่ ๑ ข้อมูลทั่วไปของหมู่บ้าน	๔
ส่วนที่ ๒ การวิเคราะห์ข้อมูล การประเมินศักยภาพของหมู่บ้าน (จุดแข็ง จุดอ่อน โอกาส ภัยคุกคาม)	๘
๒.๑ การวิเคราะห์ปัจจัยภายในหรือสภาพแวดล้อมภายใน (จุดอ่อนจุดแข็ง)	๘
๒.๒ การวิเคราะห์ปัจจัยภายนอกหรือสภาพแวดล้อมภายนอก (โอกาส ภัยคุกคาม)	๘
๒.๓ เป้าหมายการพัฒนา	๙
๒.๔ โปรแกรมวิเคราะห์ข้อมูลชุมชนในการพัฒนาระบบสารสนเทศเพื่อการบูรณาการ วางแผนงาน (CIA)	๑๔
ส่วนที่ ๓ สภาพปัญหาและความต้องการของหมู่บ้าน	๑๙
ส่วนที่ ๔ โครงการ/กิจกรรมการบูรณาการแผนพัฒนาหมู่บ้าน	๒๐
-โครงการ/กิจกรรม	๒๐
-ปฏิทินแผนการปฏิบัติงานประจำปีของหมู่บ้าน	
ส่วนที่ ๕ การทบทวนแผนพัฒนาหมู่บ้าน	๒๒

ภาคผนวก

**แผนพัฒนาหมู่บ้าน  
บ้านทุ่งใหญ่ หมู่ที่ ๘ ตำบลนาทอน  
อำเภอทุ่งหว้า จังหวัดสตูล**

**ส่วนที่ ๑ ข้อมูลทั่วไปของหมู่บ้าน**

**๑.แผนที่หมู่บ้าน**



**๒. ประวัติความเป็นมาของหมู่บ้าน**

หมู่ที่ ๘ บ้านทุ่งใหญ่ เดิมเป็นส่วนหนึ่งของหมู่ที่ ๔ บ้านวังตง ต่อมาในปี พ.ศ. ๒๕๐๕ มีราษฎรจากจังหวัดสงขลา อพยพมาตั้งบ้านเรือนอยู่อาศัยและทำมาหากินขึ้นประมาณ ๔๐ ครัวเรือน จนในที่สุดได้แยก ตั้งหมู่บ้านขึ้นมาใหม่เมื่อวันที่ ๕ เมษายน พ.ศ.๒๕๒๕ และตั้งชื่อว่า “บ้านทุ่งใหญ่” เนื่องจากพื้นที่ส่วนใหญ่เป็นพื้นที่ทำนา แต่ปัจจุบันราษฎรได้เปลี่ยนพื้นที่ทำนามาเป็น สวนยางพารา สวนผลไม้ และไร่นาสวนผสมจนเต็มพื้นที่ ไม่เหลือพื้นที่ทำนาปรากฏให้เห็นเหมือนในอดีตแล้ว

**๓. พื้นที่ / อาณาเขต**

มีพื้นที่ทั้งหมด ๒,๗๖๑ ไร่ ใช้เป็นพื้นที่ทำการเกษตร ๒,๖๑๙ ไร่ และพื้นที่ป่าชุมชน ๑๕ ไร่

#### ๔. อาณาเขต

ติดต่อ ดังนี้ บ้านทุ่งใหญ่ หมู่ที่ ๘ ตำบลนาทอน ตั้งอยู่ในเขตองค์การบริหารส่วนตำบลนาทอน มีอาณาเขต ติดต่อดังนี้

ทิศเหนือ ติดต่อกับ บ้านช่องไทร ตำบลนาทอน อำเภอทุ่งหว้า จังหวัดสตูล

ทิศใต้ ติดต่อกับบ้านเขาน้อย ตำบลกำแพง อำเภอละงู จังหวัดสตูล

ทิศตะวันออก ติดต่อกับบ้านป่าแกบ่อหิน ตำบลป่าแกบ่อหิน อำเภอทุ่งหว้า จังหวัดสตูล

ทิศตะวันตก ติดต่อกับ บ้านวังตง ตำบลนาทอน อำเภอทุ่งหว้า จังหวัดสตูล

#### ๕. สภาพภูมิประเทศ

บ้านทุ่งใหญ่ ตั้งอยู่ในตำบลนาทอน อยู่ห่างจากอำเภอทุ่งหว้า ไปทางทิศตะวันตก ประมาณ ๓กิโลเมตรและอยู่ห่างจากตัวจังหวัดสตูล มาทางทิศเหนือ ประมาณ ๖๕ กิโลเมตร ภูมิประเทศเป็นที่ราบลุ่ม ติดกับป่าชายเลนเหมาะสำหรับประกอบอาชีพทำนา และทำสวนยางพาราและประมง มี ๒ ฤดู คือ ฤดูฝน และฤดูแล้ง ลักษณะอากาศ ร้อนชื้น

#### ๖. ข้อมูลพื้นฐานของหมู่บ้านตาม จปฐ. และ กชช.๒ค.

จำนวนครัวเรือน และประชากรแยกตามอายุ

๖.๑ จำนวนครัวเรือน ๑๖๘ ครัวเรือน

๖.๒ จำนวนประชากร ๗๓๕ คน

ชาย ๓๙๙ คน หญิง ๓๓๖ คน

โดยจำแนกตามช่วง อายุ ดังนี้

ลำดับที่	ช่วงอายุ	จำนวน	แยกเป็น		หมายเหตุ
			ชาย (คน)	หญิง(คน)	
๑	น้อยกว่า ๑ ปีเต็ม	๔	๒	๒	
๒	๑ ปีเต็ม - ๒ ปี	๑๒	๗	๕	
๓	๓ ปีเต็ม - ๕ ปี	๒๐	๑๒	๘	
๔	๖ ปีเต็ม - ๑๑ ปี	๕๘	๓๓	๒๕	
๕	๑๒ ปีเต็ม - ๑๔ ปี	๔๐	๑๗	๒๓	
๖	๑๕ ปีเต็ม - ๑๗ ปี	๓๔	๒๐	๑๔	
๗	๑๘ ปีเต็ม - ๒๕ ปี	๗๕	๓๘	๓๗	
๘	๒๖ ปีเต็ม - ๔๙ ปี	๒๙๐	๑๗๒	๑๑๘	
๙	๕๐ ปีเต็ม - ๖๐ ปี	๑๒๗	๖๖	๖๑	
๑๐	มากกว่า ๖๐ ปีเต็มขึ้นไป	๗๕	๔๒	๓๓	
	รวม	๗๓๕	๓๙๙	๓๓๖	

๗. ข้อมูลผู้พิการ ผู้ป่วยติดเตียง ข้อมูลด้านสุขภาพ

ลำดับที่	ช่วงอายุ	จำนวน	แยกเป็น		หมายเหตุ
			ชาย (คน)	หญิง(คน)	
๑	ผู้พิการ	๓	๒	๑	
๒	ผู้ป่วยติดเตียง	๑	๑	-	
๓	ป่วยเรื้อรัง	-	-	-	
๔	ผู้ป่วยติดบ้าน	๑	-	๑	
	รวม	๕	๓	๒	

๗.๑ ข้อมูลผู้พิการ การจดทะเบียนคนพิการ

ที่	ชื่อ - สกุล	อายุ	ที่อยู่	การจดทะเบียนคนพิการ	การได้รับเบี้ยยังชีพ	หมายเหตุ
๑.	นางวรรณภา พริกแก้ว	๕๐	๑๑๔	จดทะเบียนคนพิการแล้ว	✓	
๒.	นายสมพล พริกแก้ว	๕๕	๑๑๔	จดทะเบียนคนพิการแล้ว	✓	
๓.	นายสนิท ยอดสุวรรณ	๖๕	๑๑๓	จดทะเบียนคนพิการแล้ว	✓	
๔.	นายเสน่ห์ ยอดสุวรรณ	๖๗	๖	จดทะเบียนคนพิการแล้ว	✓	
๕.	นางเนียร บัวสาย	๑๐/๑	๗๒	จดทะเบียนคนพิการแล้ว	✓	
๖.	นางนิภา สองแก้ว	๑๐๒	๕๕	จดทะเบียนคนพิการแล้ว	✓	
๗.	นางมิหย๊ะ สนั่นชัย	๑๓	๗๕	จดทะเบียนคนพิการแล้ว	✓	
๘.	นางสาวจันทร์เพ็ญ บิลยี่หอ	๑๒	๔๐	จดทะเบียนคนพิการแล้ว	✓	
๙.	นายมอฮัมหมัด ซอบงาม	๑๑๒	๕๕	จดทะเบียนคนพิการแล้ว	✓	
๑๐.	นางสาวฮับนัตต้า นราจร	๑๑๒/๒	๒๘	จดทะเบียนคนพิการแล้ว	✓	
๑๑.	นายพิน สุวรรณโณ	๑๐	๗๖	จดทะเบียนคนพิการแล้ว	✓	
๑๒.	นายหยุบ ผ่องมหิงษ์	๑๑๖	๖๕	จดทะเบียนคนพิการแล้ว	✓	
๑๓.	นายอรุณ ผ่องมหิงษ์	๒๕/๓	๔๐	จดทะเบียนคนพิการแล้ว	✓	

๗.๒ ข้อมูลด้านการศึกษา

- สถานการศึกษา/แหล่งให้ความรู้ในหมู่บ้าน

- |   |       |   |      |
|---|-------|---|------|
| ๑. ศูนย์พัฒนาเด็กเล็ก                     | จำนวน | - | แห่ง |
| ๒. โรงเรียน                               | จำนวน | - | แห่ง |
| ๓. ที่อ่านหนังสือพิมพ์ประจำหมู่บ้าน       | จำนวน | - | แห่ง |
| ๔. ห้องสมุดชุมชน                          | จำนวน | - | แห่ง |
| ๕. สนามกีฬา ลานกีฬา และสถานที่ออกกำลังกาย | จำนวน | ๑ | แห่ง |

## ๘. การประกอบอาชีพ

อาชีพหลัก      ประกอบอาชีพทำสวนยางพารา, ปาล์มน้ำมัน  
 อาชีพรอง      ประกอบอาชีพค้าขาย

มีพื้นที่ในการทำเกษตร จำนวน ๒,๒๐๐ ไร่ แยกเป็น

ลำดับที่	ประเภทการใช้ประโยชน์จากที่ดินเกษตร	จำนวน (ไร่)	ผลผลิต เฉลี่ย/ (ไร่)	หมายเหตุ
๑.	การทำสวนยางพารา	๒,๗๒๐	๗๓๐,๐๐๐	
๒.	การทำปาล์มน้ำมัน	๑,๑๕๐	๓๒,๐๐๐	
๓	การทำเกษตรปลูกพืชผัก	๒๔๐	๙,๕๐๐	
๔	การทำสวนผลไม้	๑๒๐	๒,๗๐๐	

## ๙. รายได้เฉลี่ย ๔๘,๓๖๓.๖๙ บาท/คน/ปี

### ๑๐. การประกอบอาชีพ

อาชีพหลัก      ประกอบอาชีพทำสวนยางพารา  
 อาชีพรอง      ประกอบอาชีพรับจ้าง , ค้าขาย

### ๑๑. สถานที่ และองค์กรทางศาสนา

- ฝ่ายน้ำล้นบ้านวังตง
- ซากฟอสซีว ๔๕๐ ล้านปี
- ป่าไม้ชุมชน จำนวน ๒,๐๐๐ ไร่
- สนามกีฬาากลางอำเภอทุ่งหว้า

สำนักสงฆ์ จำนวน ๑ แห่ง

๑. สำนักสงฆ์ทุ่งใหญ่

ส่วนที่ ๒ การวิเคราะห์ข้อมูล การประเมินศักยภาพของหมู่บ้าน (จุดอ่อน จุดแข็ง โอกาส ภัยคุกคาม)

๒.๑ การวิเคราะห์ปัจจัยภายใน หรือสภาพแวดล้อมภายใน (จุดอ่อน จุดแข็ง) จะทำให้หมู่บ้านทราบถึงจุดเด่น และข้อเสียเปรียบของหมู่บ้าน

(๑) จุดอ่อน Weakness คือ ลักษณะหรือข้อด้อยของหมู่บ้านเมื่อเทียบกับหมู่บ้านอื่น (เป็นปัจจัยภายในที่หมู่บ้านสามารถเปลี่ยนแปลงและพัฒนาได้)

**(๑.๑) ด้านเศรษฐกิจ**

(๑.๑.๑) เกษตรกรขาดความกระตือรือร้นในการรวมกลุ่มเพื่อพัฒนาสินค้าเกษตรและไม่มีตลาดรองรับผลผลิตทางการเกษตร

(๑.๑.๒) สินค้าทางการเกษตรราคาไม่แน่นอนและราคาตกต่ำ

(๑.๑.๓) พื้นที่ท้องที่บางส่วนใหญ่อยู่ในที่ดินไม่มีเอกสารสิทธิ์ จึงเป็นปัญหาที่ไม่เอื้อต่อการลงทุนและการพัฒนา

(๑.๑.๔) ขาดพื้นที่รวบรวมจำหน่ายสินค้าระดับ

**(๑.๒) ด้านสังคม**

(๑.๒.๑) คนในชุมชนยึดมั่นในความคิดเดิมๆ ไม่เปลี่ยนแปลงความคิด

**(๑.๓) ด้านทรัพยากรธรรมชาติและสิ่งแวดล้อม**

(๑.๓.๑) มีปัญหาในการป้องกันการทำประมงผิดประเภท

**(๑.๔) ด้านความมั่นคงและความสงบเรียบร้อย**

(๑.๔.๑) ปัญหายาเสพติดในชุมชน

**(๑.๕) ด้านโครงสร้างพื้นฐาน**

(๑.๕.๑) ระบบสาธารณสุขไม่ทั่วถึง

(๑.๕.๒) สถานที่ท่องเที่ยว ขาดสิ่งอำนวยความสะดวก

(๑.๕.๓) การคมนาคมในเขตหมู่บ้านยังไม่สะดวกเท่าที่ควร

(๑.๕.๔) พื้นที่ทำกินและที่อยู่อาศัยไม่มีเอกสารสิทธิ์

(๑.๕.๕) ขาดแหล่งน้ำเกษตรและระบบการชลประทานไม่เพียงพอต่อการทำการเกษตรตลอดทั้งปี

**(๑.๖) ด้านสาธารณสุข**

(๑.๖.๑) มีทีม อสม.ขาดเครื่องมือในการดำเนินงานในชุมชน

(๒) จุดแข็ง Strength คือ ศักยภาพความสามารถหรือข้อเด่นของหมู่บ้านเมื่อเทียบกับหมู่บ้านอื่น (เป็นปัจจัยภายในที่หมู่บ้านสามารถเปลี่ยนแปลงและพัฒนาได้)

**(๒.๑) ด้านเศรษฐกิจ**

(๒.๑.๑) ชาวบ้านมีรายได้จากการทำสวนยางพาราเป็นหลักและมีผลผลิตทางการเกษตรที่สมบูรณ์

(๒.๑.๒) มีการจัดตั้งกลุ่มอาชีพ เช่น กลุ่มบ้านปาล์มบาติก กลุ่มน้ำยาง และมีการรวมกลุ่ม ของประชาชน

(๒.๑.๓) มีกองทุน ออมทรัพย์ สัจจะวันละบาท กองทุนบุญ

**(๒.๒) ด้านสังคม**

(๒.๒.๑) มีความหลากหลายด้านประเพณี วัฒนธรรม ศาสนา ประชาชนอยู่ร่วมกันอย่างสงบสุข

**(๒.๓) ด้านทรัพยากรธรรมชาติและสิ่งแวดล้อม**

(๒.๓.๑) มีทรัพยากรธรรมชาติที่สมบูรณ์

(๒.๓.๒) มีแหล่งน้ำเพื่อใช้อุปโภคทางการเกษตรที่สมบูรณ์

**(๒.๓.๒) ด้านสังคม**

(๒.๒.๑) มีความหลากหลายด้านประเพณีวัฒนธรรมศาสนาประชาชนอยู่ร่วมกันอย่างสงบสุข



(๒.๒.๒) มีการช่วยเหลือ รักใคร่ สามัคคีกัน

**(๒.๔) ด้านความมั่นคงและความสงบเรียบร้อย**

(๒.๔.๑) เป็นหมู่บ้านที่ไม่มีปัญหาการก่อการร้ายและความไม่สงบ ประชาชนมีความพร้อมและรับฟังความคิดเห็นที่ดีต่อส่วนรวม

(๒.๔.๒) มีชุดชุมชนที่มีความเข้มแข็งในการปฏิบัติหน้าที่

**(๒.๕) ด้านโครงสร้างพื้นฐาน**

(๒.๕.๑) พื้นที่หมู่บ้าน เป็นพื้นที่ที่มีเส้นทางทะเลที่สามารถเชื่อมกับหลายตำบลและหลายอำเภอ

**(๒.๖) ด้านสาธารณสุข**

(๒.๖.๑) มีทีม อสม.ที่มีความเข้มแข็งในการปฏิบัติหน้าที่

(๒.๖.๒) ประชาชนให้ความสำคัญในการออกกำลังกาย โดยเฉพาะกีฬาฟุตบอล

**๒.๒ การวิเคราะห์ปัจจัยภายนอก หรือสภาพแวดล้อมภายนอก จะทำให้หมู่บ้านทราบถึงโอกาสและอุปสรรคการทำงานของหมู่บ้าน**

**(๑) โอกาส Opportunity (ปัจจัยภายนอกที่เป็นผลบวกที่หมู่บ้านไม่สามารถควบคุมได้)**

(๑.๑) หน่วยงานราชการอื่นสนับสนุนให้การช่วยเหลือ

(๑.๒) มีการประสานงานที่ดีระหว่าง ท้องที่ และท้องถื่น

(๑.๓) มีการเชื่อมโยงการท่องเที่ยวทางฝั่งทะเลอันดามัน สามารถดึงดูดนักท่องเที่ยวทั้งชาวไทยและต่างประเทศ

(๑.๔) ความไม่สงบเรียบร้อยในสามจังหวัดชายแดนภาคใต้ มีผลกระทบต่อการท่องเที่ยว การดำรงชีวิตและการลงทุน

(๑.๕) การร่วมกลุ่มผลิตสินค้าสู่การตลาดส่งออกผลผลิตของตำบล

**(๒) อุปสรรค Threat (ปัจจัยภายนอกที่เป็นผลลบที่หมู่บ้านไม่สามารถควบคุมได้)**

(๒.๑) งบประมาณในการพัฒนามีอย่างจำกัด

(๒.๒) การจัดสรรงบประมาณจากส่วนกลางไม่สอดคล้องกับความต้องการของพื้นที่ และมีข้อจำกัดเรื่องกฎหมาย

(๒.๓) กฎระเบียบไม่เอื้ออำนวยต่อการพัฒนาป่าชายเลนและอุทยานแห่งชาติ

(๒.๔) ราคาของสินค้าการเกษตรขึ้นอยู่กับการแปรผันของตลาด

(๒.๕) ขาดแรงจูงใจในการดึงดูดนักลงทุนให้มาลงทุนในจังหวัด

(๒.๖) การเข้าสู่สังคมผู้สูงอายุ ประชากรผู้สูงอายุเพิ่มขึ้น ประชากรในวัยแรงงานลดลงส่งผลกระทบต่อเศรษฐกิจและสังคม

**๒.๓ เป้าหมายการพัฒนา (วิสัยทัศน์, Vision) ของหมู่บ้าน**

**(เป้าหมายการพัฒนา คือ เป้าหมายในอนาคตที่หมู่บ้านต้องการที่จะเป็น)**

การกำหนดอัตลักษณ์ ( ชุมชน ) ตัวตนเฉพาะของชุมชน เพื่อวิเคราะห์ตัวตนของชุมชน เช่น วัฒนธรรม วิถีชีวิต ความเชื่อ ความเป็นอยู่ การแต่งกาย เป็นต้น

อัตลักษณ์ เป็นวัฒนธรรมชุมชนที่อาศัยหลักการแนวปฏิบัติในด้านศาสนาที่ชุมชนยึดถือและยึดหลักคุณธรรม จริยธรรม

“ดำเนินชีวิตตามแนวปรัชญาเศรษฐกิจพอเพียง ประชาชนมีสุขภาพแข็งแรง มีอาชีพที่มั่นคง มีรายได้ครอบครัวมีความอบอุ่น ทรัพยากรธรรมชาติมีการดูแลและบำรุงรักษา”

กำหนดตำแหน่งของชุมชน(ลู่วางและแนวทางการพัฒนา) ศักยภาพของหมู่บ้าน/ชุมชน

การพัฒนาและศักยภาพของหมู่บ้านชุมชนพยายามเน้นหลักการมีส่วนร่วมในชุมชนควบคู่กับงบประมาณโครงการที่รัฐบาลสนับสนุน และงบประมาณจากกองทุนชุมชนเอง

กำหนดตำแหน่งการพัฒนาอาชีพ การสร้างรายได้ จากจุดขายของชุมชน รายได้ของ ชุมชนจะมาจากอะไร ใน ๕ - ๑๐ ปี ข้างหน้า ภายใต้ศักยภาพของชุมชน

- ความอุดมสมบูรณ์ของชุมชน เช่น ทรัพยากร ป่าไม้ ฯลฯ
- จำนวนแรงงานในชุมชน
- ภาวะการณ์ทางเศรษฐกิจ
- ทักษะการประกอบอาชีพ ภูมิปัญญา ผลิตภัณฑ์
- การจัดระเบียบเศรษฐกิจในชุมชน ระบบกลไกการตลาด

**วิสัยทัศน์** “อยู่อย่างพอเพียง ร้อยเรียงวิถีชุมชน สร้างสรรค์การออม”

**ความสำเร็จการพัฒนาหมู่บ้านให้บรรลุตามความต้องการข้างต้นจะดูได้จาก**

๑. หมู่บ้านมีรายได้เพิ่มขึ้น ผ่านเกณฑ์ จปฐ. ด้วยกิจกรรม ลด ละ เลิก อดใจ และออมทรัพย์
๒. หมู่บ้านมีการอนุรักษ์ทรัพยากรธรรมชาติและสิ่งแวดล้อมในหมู่บ้าน
๓. หมู่บ้านมีระบบการทำงานเพื่อการพัฒนาที่เป็นระบบ มีการคิด วิเคราะห์ ตัดสินใจ วางแผนและปฏิบัติร่วมกัน
๔. ชาวบ้านจะมีส่วนร่วมในการพัฒนาหมู่บ้าน และเป็นส่วนหนึ่งของหมู่บ้านด้วยความเอื้ออาทร สามัคคี และแบ่งปันซึ่งกันและกัน
๕. ชาวบ้าน เป็นคนมีคุณธรรม
๖. ชาวบ้านเป็นคนมีความรู้ในการดำรงชีวิต รอบรู้ รอบคอบ และระมัดระวัง
๗. ครอบครัวของชาวบ้านเป็นคนมีความอบอุ่น มีความสัมพันธ์ที่ดี
๘. ครอบครัวของชาวบ้าน ได้รับการดูแลจากสวัสดิการต่างๆ

#### **๑. ยุทธศาสตร์การพัฒนา ๘ ยุทธศาสตร์**

๑. ถ่ายทอดส่งเสริมการเรียนรู้
๒. ส่งเสริมการเกษตรด้านการเพาะปลูก เลี้ยงสัตว์
๓. พัฒนาผลิตภัณฑ์ไปสู่ตลาดสากล
๔. ส่งเสริมสุขภาพอนามัยให้แข็งแรง
๕. พัฒนาสิ่งแวดล้อมอย่างต่อเนื่อง
๖. ดำรงชีวิตตามเศรษฐกิจพอเพียง
๗. พัฒนาให้หมู่บ้านเป็นหมู่บ้านปลอดภัยเสถียร
๘. พื้นฟูอนุรักษ์ประเพณีวัฒนธรรม

**แนวทางในการทำกิจกรรมเพื่อการบรรลุเป้าหมาย**

๑. ยุทธศาสตร์การถ่ายทอดส่งเสริมการเรียนรู้
๒. สร้างกิจกรรมจัดการเกี่ยวกับความรู้ที่เกิดจากการปฏิบัติ และการปรับประยุกต์ภูมิปัญญาท้องถิ่น
๓. สร้างระบบบริหารจัดการจัดการของชุมชนในกระบวนการสร้างผู้นำ ระบบการทำงานของชุมชน
๔. สร้างกิจกรรมส่งเสริมกระบวนการเรียนรู้ของชุมชน และหลักปรัชญาเศรษฐกิจพอเพียง

#### **๒. ยุทธศาสตร์การส่งเสริมการเกษตรด้านการเพาะปลูก เลี้ยงสัตว์**

๑. สร้างกิจกรรมส่งเสริมการเพาะปลูกผักต่าง ๆ เพื่อเพิ่มผลผลิต ลดต้นทุนในการผลิต สามารถเป็นรายได้เสริมให้ชาวบ้านได้
๒. สร้างกิจกรรมส่งเสริมการเลี้ยงสัตว์ต่าง ๆ เพื่อเพิ่มผลผลิต ลดต้นทุนในการผลิต สามารถเป็นรายได้เสริมให้ชาวบ้านได้

๓.สามารถฉายจ่ายภายในครอบครัวได้

### ๓. ยุทธศาสตร์การพัฒนาผลิตภัณฑ์ไปสู่ตลาดสากล

๑. สร้างกิจกรรมเพื่อการส่งเสริมการบริหารจัดการกลุ่มให้มีประสิทธิภาพทุกด้าน เช่น การตลาดวัตถุประสงค์ การบรรจุภัณฑ์ ฯลฯ
๒. สร้างกิจกรรมเพื่อสร้างนวัตกรรม เพื่อการพัฒนาฝีมือ พัฒนารูปแบบคุณภาพ และผลิตภัณฑ์

### ๔. ส่งเสริมสุขภาพอนามัยให้แข็งแรง

๑. สร้างกิจกรรมส่งเสริมสุขภาพอนามัย

### ๕. พัฒนาสิ่งแวดล้อมอย่างต่อเนื่อง

๑. สร้างกิจกรรมส่งเสริมสิ่งแวดล้อมอย่างต่อเนื่อง

### ๖. ดำรงชีวิตตามเศรษฐกิจพอเพียง

๑. สร้างกิจกรรมส่งเสริมความสามัคคีและคุณธรรมด้วยกระบวนการกลุ่ม เช่น ออมทรัพย์ สวัสดิการ กองทุนต่าง ๆ
๒. สร้างกิจกรรมส่งเสริมเพื่อดำรงชีวิตตามเศรษฐกิจพอเพียง

### ๗. พัฒนาให้หมู่บ้านเป็นหมู่บ้านปลอดภัยเสถียร

๑. ส่งเสริมกระบวนการรณรงค์ป้องกันและแก้ไขปัญหาเสถียร

### ๘. พื้นฟูอนุรักษ์ประเพณีวัฒนธรรม

๑. สร้างกิจกรรมส่งเสริมฟื้นฟูอนุรักษ์ประเพณีวัฒนธรรม

### การบรรลุเป้าหมาย

๑.๒ กำหนดตำแหน่งการพัฒนาอาชีพ การสร้างรายได้ จากจุดขายของชุมชน รายได้ของชุมชนจะมาจากอะไร ใน ๕ - ๑๐ ปี ข้างหน้า ภายใต้ศักยภาพของชุมชน

“หมู่บ้านเกษตรกรรม ที่เข้มแข็ง สามารถพึ่งพาตนเองได้”

### แนวทางในการทำกิจกรรมเพื่อการบรรลุเป้าหมาย

บ้านทุ่งใหญ่ให้ความสำคัญกับการพัฒนาตนเอง และพัฒนาร่วมกับภาครัฐ เพื่อให้บรรลุวิสัยทัศน์ของหมู่บ้าน จึงคำนึงถึงยุทธศาสตร์อยู่ดีมีสุขของจังหวัด ดังนี้

๑. แผนงานกำหนดตำแหน่งและการพัฒนาอาชีพของชุมชนภายใต้ระบบและกลไกตลาด
๒. แผนงานสร้างการเรียนรู้ และความสามารถในการจัดการของชุมชน
๓. แผนงานดูแลความอุดมสมบูรณ์ของทรัพยากรธรรมชาติและสิ่งแวดล้อม
๔. แผนงานสนับสนุนชุมชนให้มีบทบาทรองรับความอ่อนแอของครอบครัวไทย
๕. แผนงานรักษาความสงบของหมู่บ้าน
๖. แผนงานฝึกทบทวน ชรบ.
๗. แผนงานอบรมกฎหมายจราจร
๘. แผนงานอบรมเยาวชน
๙. แผนงานโครงการด้านสาธารณสุข
๑๐. แผนงานชุมชนทางด้านปศุสัตว์
๑๑. แผนการบริหารการท่องเที่ยวโดยชุมชน
๑๒. แผนการดำเนินงานศูนย์การเรียนรู้อย่างเป็นระบบ

### ศักยภาพของชุมชน

#### ๒.๑ การกำหนดอัตลักษณ์ (ชุมชน)

ชาวบ้านหมู่บ้านทุ่งใหญ่มีวิถีชีวิตที่เรียบง่ายยึดถือแนวทางการปฏิบัติแบบดั้งเดิม พึ่งพาอาศัยซึ่งกันละกัน และเปลี่ยนแปลงไปตามสมยเวลาเพื่อให้สอดคล้องกับวัฒนธรรมตามวันพิธีสำคัญทางศาสนา เช่น วันสาทรเดือนสิบ วันฮารีรายอ วันตรุษจีน

### ๒.๒ ทิศทางการพัฒนาของหมู่บ้าน/ชุมชนในอนาคต

จุดแข็ง จุดอ่อน โอกาส และข้อจำกัดที่บ้านทุ่งใหญ่ได้ประมวลร่วมกันแล้ว จึงกำหนดความต้องการในการดำเนินชีวิตของคนในชุมชนในอนาคต คือ “ฝ่ายน้ำล้นงามตา ยางพาราคูบ้าน สืบตำนานจักรสาน สร้างงานออมทรัพย์นำ เลิศล้ำวัฒนธรรม น้อมนำเศรษฐกิจพอเพียง ” และกำหนดแนวทางในการสร้างอาชีพและรายได้ของหมู่บ้าน โดยการสร้างหมู่บ้านให้เป็น

“ หมู่บ้านเกษตรกรรม สนับสนุนกลุ่มสมุนไพรรักษาวัฒนธรรมพื้นบ้าน ”  
ความสำเร็จการพัฒนาหมู่บ้านให้บรรลุตามความต้องการข้างต้นจะดูได้จาก

๑. หมู่บ้านมีรายได้เพิ่มขึ้น ผ่านเกณฑ์ จปฐ. ด้วยกิจกรรม ลด ละ เลิก อดใจ และออมทรัพย์
๒. หมู่บ้านมีการอนุรักษ์ทรัพยากรธรรมชาติและสิ่งแวดล้อมในหมู่บ้าน
๓. หมู่บ้านมีระบบการทำงานเพื่อการพัฒนาที่เป็นระบบ มีการคิด วิเคราะห์ ตัดสินใจ วางแผนและปฏิบัติร่วมกัน
๔. ชาวบ้านจะมีส่วนร่วมในการพัฒนาหมู่บ้าน และเป็นส่วนหนึ่งของหมู่บ้านด้วยความเอื้ออาทร สามัคคี และแบ่งปันซึ่งกันและกัน
๕. ชาวบ้าน เป็นคนมีคุณธรรม
๖. ชาวบ้านเป็นคนมีความรู้ในการดำรงชีวิต รอบรู้ รอบคอบ และระมัดระวัง
๗. ครอบครัวของชาวบ้านเป็นคนมีความอบอุ่น มีความสัมพันธ์ที่ดี
๘. ครอบครัวของชาวบ้าน ได้รับการดูแลจากสวัสดิการต่างๆ
๙. แหล่งทรัพยากรมรใช้ในการดำเนินชีวิต ดิน น้ำ ป่าไม้ สมบูรณ์

### ๒.๓ ทิศทางการพัฒนาของหมู่บ้าน/ชุมชนในอนาคต

จุดแข็ง จุดอ่อน โอกาส และข้อจำกัดที่บ้านวังเจริญราษฎร์ได้ประมวลร่วมกันแล้ว จึงกำหนดความต้องการในการดำเนินชีวิตของคนในชุมชนในอนาคต คือ “อยู่อย่างพอเพียง ร้อยเรียงวิถีชุมชน สร้างสรรค์การออม” และกำหนดแนวทางในการสร้างอาชีพและรายได้ของหมู่บ้าน โดยการสร้างหมู่บ้านให้เป็น

“ หมู่บ้านเกษตรกรรม สนับสนุนกลุ่มสมุนไพรรักษาวัฒนธรรมพื้นบ้าน ”  
ความสำเร็จการพัฒนาหมู่บ้านให้บรรลุตามความต้องการข้างต้นจะดูได้จาก

๑. หมู่บ้านมีรายได้เพิ่มขึ้น ผ่านเกณฑ์ จปฐ. ด้วยกิจกรรม ลด ละ เลิก อดใจ และออมทรัพย์
๒. หมู่บ้านมีการอนุรักษ์ทรัพยากรธรรมชาติและสิ่งแวดล้อมในหมู่บ้าน
๓. หมู่บ้านมีระบบการทำงานเพื่อการพัฒนาที่เป็นระบบ มีการคิด วิเคราะห์ ตัดสินใจ วางแผนและปฏิบัติร่วมกัน

๔. ชาวบ้านจะมีส่วนร่วมในการพัฒนาหมู่บ้าน และเป็นส่วนหนึ่งของหมู่บ้านด้วยความเอื้ออาทร สามัคคี และแบ่งปันซึ่งกันและกัน
  ๕. ชาวบ้าน เป็นคนมีคุณธรรม
  ๖. ชาวบ้านเป็นคนมีความรู้ในการดำรงชีวิต รอบรู้ รอบคอบ และระมัดระวัง
  ๗. ครอบครัวของชาวบ้านเป็นคนมีความอบอุ่น มีความสัมพันธ์ที่ดี
  ๘. ครอบครัวของชาวบ้าน ได้รับการดูแลจากสวัสดิการต่างๆ
  ๙. แหล่งทรัพยากรมรรใช้ในการดำเนินชีวิต ดิน น้ำ ป่าไม้ สมบูรณ์
- (๒.๓) ด้านทรัพยากรธรรมชาติและสิ่งแวดล้อม
    - (๒.๓.๑) มีทรัพยากรธรรมชาติที่สมบูรณ์
    - (๒.๓.๒) มีแหล่งผลิตอาหารทางทะเลที่สมบูรณ์
    - (๒.๓.๓) มีแหล่งน้ำเพื่อใช้อุปโภคทางการเกษตรที่สมบูรณ์
  - (๒.๔) ด้านความมั่นคงและความสงบเรียบร้อย
    - (๒.๔.๑) เป็นหมู่บ้านที่ไม่มีปัญหาการก่อการร้ายและความไม่สงบ ประชาชนมีความพร้อมและรับฟังความคิดเห็นที่ดีต่อส่วนรวม
    - (๒.๔.๒) มีชุดชุมชนที่มีความเข้มแข็งในการปฏิบัติหน้าที่
  - (๒.๕) ด้านโครงสร้างพื้นฐาน
    - (๒.๕.๑) พื้นที่หมู่บ้านเป็นพื้นที่ที่ใช้เป็นเส้นทางสัญจรผ่านสะดวกสบาย
    - (๒.๕.๒) แหล่งน้ำเกษตรและระบบการชลประทานเพียงพอต่อการทำการเกษตรตลอดทั้งปี
  - (๒.๖) ด้านสาธารณสุข
    - (๒.๖.๑) มีทีม อสม.ที่มีความเข้มแข็งในการปฏิบัติหน้าที่
    - (๒.๖.๒) ประชาชนให้ความสำคัญในการออกกำลังกาย
- ๒.๒ การวิเคราะห์ปัจจัยภายนอก หรือสภาพแวดล้อมภายนอก ทำให้หมู่บ้านเราทราบถึงโอกาส และอุปสรรคในการทำงานของหมู่บ้าน
- (๑) โอกาส Opportunity (ปัจจัยภายนอกที่เป็นผลบวกที่หมู่บ้านไม่สามารถควบคุมได้)
    - (๑.๑) หมู่บ้านได้รับการยอมรับจากหน่วยงานราชการและให้การสนับสนุน
    - (๑.๒) ประชาชนได้รับการเรียนรู้
    - (๑.๓) ผลิตภัณฑ์ชุมชนได้รับการพัฒนา
    - (๑.๔) เอกชนสนับสนุนงบประมาณ
    - (๑.๕) หน่วยงานของรัฐสนับสนุนงบประมาณ
  - (๒) อุปสรรค Threat (ปัจจัยภายนอกที่เป็นผลบวกที่หมู่บ้านไม่สามารถควบคุมได้)
    - (๑.๑) ผลผลิตทางการเกษตรตกต่ำ
    - (๑.๒) ปัญหายาเสพติด
    - (๑.๓) นโยบายของรัฐเปลี่ยนแปลงบ่อย
    - (๑.๔) ขาดการส่งเสริมอย่างต่อเนื่อง
    - (๑.๕) ภัยธรรมชาติที่ไม่สามารถหลีกเลี่ยงได้
    - (๑.๖) ภัยแล้งไม่สามารถประกอบอาชีพได้อย่างต่อเนื่อง

## ๒.๔ โปรแกรมวิเคราะห์ข้อมูลชุมชนในการพัฒนาระบบสารสนเทศเพื่อการบูรณาการวางแผนงาน (CIA) (หากมี)

หมู่บ้านสามารถนำโปรแกรม CIA มาใช้ในการวิเคราะห์ข้อมูลของหมู่บ้าน เพื่อสะท้อนสภาพปัญหาและจุดเด่นของหมู่บ้านได้ โดยการใช้ฐานข้อมูล จปฐ. และ กชช.๒ค. กรอกลงในโปรแกรมสำเร็จรูปซึ่งโปรแกรมจะวิเคราะห์ข้อมูลเป็น ๕ ด้าน ได้แก่ การพัฒนาด้านอาชีพ การจัดการทุนชุมชน การจัดการความเสี่ยงชุมชน การแก้ปัญหาความยากจน การบริหารจัดการชุมชน การใช้โปรแกรมดังกล่าวนอกจากเพื่อการวิเคราะห์สภาพความเป็นจริงของหมู่บ้านแล้ว ยังสามารถวิเคราะห์ร่วมกับข้อมูลที่ได้จากการทำ SWOT เพื่อให้ได้ข้อมูลที่สมบูรณ์และตรงตามข้อเท็จจริงมากที่สุด

ข้อมูล จปฐ. ปี ๒๕๖๖

### สรุปผลการจัดเก็บข้อมูลความจำเป็นพื้นฐาน ปี 2566 ระดับ หมู่บ้าน/ชุมชน

หมู่ที่ 8 บ้าน หู่ใหญ่ องค์การบริหารส่วนตำบล นาทอน อำเภอทุ่งหว้า จังหวัดสตูล ประเทศไทย						
ตัวชี้วัด	จำนวนที่สำรวจทั้งหมด	ผ่านเกณฑ์		ไม่ผ่านเกณฑ์		
		จำนวน	ร้อยละ	จำนวน	ร้อยละ	
<b>หมวดที่ 1 สุขภาพ</b>						
1 การฝากครรภ์อย่างมีคุณภาพ	0 คน	0 คน	0.00	0 คน	0.00	
2 เด็กแรกเกิดมีน้ำหนัก 2,500 กรัม ขึ้นไป	2 คน	2 คน	100.00	0 คน	0.00	
3 เด็กแรกเกิดได้กินนมแม่อย่างเดียวอย่างน้อย 6 เดือนแรกติดต่อกัน	2 คน	2 คน	100.00	0 คน	0.00	
4 เด็กแรกเกิดถึง 12 ปี ได้รับวัคซีนป้องกันโรคครบตามตารางสร้างเสริมภูมิคุ้มกันโรค	57 คน	57 คน	100.00	0 คน	0.00	
5 เด็กได้รับการดูแลและมีพัฒนาการที่เหมาะสม	17 คน	17 คน	100.00	0 คน	0.00	
6 คร่าวเรือนกินอาหารถูกสุขลักษณะ ปลอดภัย และได้มาตรฐาน	170 คร.	170 คร.	100.00	0 คร.	0.00	
7 คร่าวเรือนมีความรู้และป้องกันตนเองเพื่อควบคุมปัจจัยเสี่ยงที่คุกคามสุขภาพ	170 คร.	170 คร.	100.00	0 คร.	0.00	
8 คร่าวเรือนสามารถดูแลตนเอง/สมาชิก เมื่อมีอาการเจ็บป่วยเบื้องต้น	170 คร.	170 คร.	100.00	0 คร.	0.00	
9 คนอายุ 6 ปีขึ้นไป ออกกำลังกายอย่างน้อย สัปดาห์ละ 3 วัน ๆ ละ 30 นาที	440 คน	440 คน	100.00	0 คน	0.00	
10 ผู้ป่วยติดเตียงได้รับการดูแลจากครอบครัว ชุมชน ภาคีรัฐ หรือภาคเอกชน	3 คน	3 คน	100.00	0 คน	0.00	
11 คนในครัวเรือนมีประกันสุขภาพ/สิทธิรักษาพยาบาล และทราบสถานที่ให้บริการตามสิทธิ	465 คน	465 คน	100.00	0 คน	0.00	
12 คนอายุ 35 ปีขึ้นไป ได้รับการตรวจสุขภาพประจำปี	278 คน	278 คน	100.00	0 คน	0.00	
<b>หมวดที่ 2 มาตรฐานความเป็นอยู่</b>						
13 คร่าวเรือนมีความมั่นคงในที่อยู่อาศัย บ้านมีสภาพทงทนถาวร และอยู่ในสภาพแวดล้อมที่เหมาะสม	170 คร.	170 คร.	100.00	0 คร.	0.00	
14 คร่าวเรือนมีการจัดบ้านเรือนและได้รับบริการจัดเก็บขยะมูลฝอยที่ถูกสุขลักษณะ	170 คร.	170 คร.	100.00	0 คร.	0.00	
15 คร่าวเรือนไม่ถูกรบกวนจากมลพิษ	170 คร.	170 คร.	100.00	0 คร.	0.00	
16 คร่าวเรือนมีการป้องกันอุบัติเหตุอย่างถูกวิธี และมีการเตรียมความพร้อมรับมือกับภัยพิบัติ	170 คร.	170 คร.	100.00	0 คร.	0.00	
17 คร่าวเรือนมีความปลอดภัยในชีวิตและทรัพย์สิน	170 คร.	170 คร.	100.00	0 คร.	0.00	
18 คร่าวเรือนมีน้ำสำหรับบริโภคและอุปโภคเพียงพอดลอดปี	170 คร.	170 คร.	100.00	0 คร.	0.00	
19 คร่าวเรือนเข้าถึงไฟฟ้าและใช้บริการไฟฟ้า	170 คร.	170 คร.	100.00	0 คร.	0.00	
20 คร่าวเรือนเข้าถึงและใช้บริการโทรศัพท์เคลื่อนที่และอินเทอร์เน็ต	170 คร.	170 คร.	100.00	0 คร.	0.00	
21 คร่าวเรือนเข้าถึงบริการขนส่งสาธารณะ	170 คร.	170 คร.	100.00	0 คร.	0.00	
<b>หมวดที่ 3 การศึกษา</b>						

## สรุปผลการจัดเก็บข้อมูลความจำเป็นพื้นฐาน ปี 2566 ระดับ หมู่บ้าน/ชุมชน

ตัวชี้วัด	จำนวนที่ สำรวจทั้งหมด	ผ่านเกณฑ์		ไม่ผ่านเกณฑ์		
		จำนวน	ร้อยละ	จำนวน	ร้อยละ	
22 เด็กอายุต่ำกว่า 6 ปี มีพัฒนาการด้านสุขภาพ การเรียนรู้และพัฒนาการทางบุคลิกภาพตามวัย เด็กก่อนวัยเรียน	17 คน	17 คน	100.00	0 คน	0.00	
23 เด็กอายุ 6-15 ปี ได้รับการศึกษาภาคบังคับ 9 ปี	63 คน	63 คน	100.00	0 คน	0.00	
24 เด็กจบชั้น ม.3 ได้เรียนต่อชั้น ม.4 หรือเทียบเท่า และเด็กที่จบการศึกษาภาคบังคับ 9 ปี ที่ไม่ได้เรียนต่อและยังไม่มีการทำงาน ได้รับการฝึกอบรมด้านอาชีพ	5 คน	5 คน	100.00	0 คน	0.00	
25 คนอายุ 15-59 ปี อ่าน เขียนภาษาไทย ภาษา อังกฤษ หรือภาษาที่สาม และคิดเลขอย่างง่าย ได้	293 คน	293 คน	100.00	0 คน	0.00	
26 คร่าวเรือน ได้รับการศึกษาต่อเนื่องและมีทักษะ การเรียนรู้ที่จำเป็นในศตวรรษที่ 21	170 คร.	170 คร.	100.00	0 คร.	0.00	
<b>หมวดที่ 4 เศรษฐกิจ</b>						
27 คนอายุ 15 - 59 ปี มีอาชีพและรายได้	257 คน	257 คน	100.00	0 คน	0.00	
28 คนอายุ 60 ปี ขึ้นไป มีอาชีพและรายได้	93 คน	93 คน	100.00	0 คน	0.00	
29 รายได้เฉลี่ยของคนในครัวเรือนต่อปี	170 คร.	170 คร.	100.00	0 คร.	0.00	
30 ครัวเรือนมีการเก็บออมเงิน	170 คร.	170 คร.	100.00	0 คร.	0.00	
<b>หมวดที่ 5 การคุ้มครองทางสังคมและการมีส่วนร่วม</b>						
31 เด็กแรกเกิด - 6 ปีที่ครัวเรือนมีรายได้เฉลี่ยไม่เกิน 100,000 บาทต่อคนต่อปี ได้รับเงินอุดหนุนจากภาครัฐ	17 คน	17 คน	100.00	0 คน	0.00	
32 ครัวเรือนที่มีรายได้เฉลี่ยไม่เกิน 100,000 บาทต่อคนต่อปีและมีสมาชิกที่มีคุณสมบัติตามเกณฑ์บัตรสวัสดิการแห่งรัฐ ได้รับเงินสวัสดิการจากรัฐ	335 คน	335 คน	100.00	0 คน	0.00	
33 ครัวเรือนได้รับการคุ้มครองตามระบบและมาตรการคุ้มครองทางสังคม จากภาครัฐ และหรือชุมชน ภาคเอกชน	1 คน	1 คน	100.00	0 คน	0.00	
34 ผู้สูงอายุได้รับการดูแลจากครอบครัว ชุมชน ภาครัฐ หรือภาคเอกชน	86 คน	86 คน	100.00	0 คน	0.00	
35 ผู้พิการได้รับการดูแลจากครอบครัว ชุมชน ภาครัฐ หรือภาคเอกชน (ตามพรบ. ส่งเสริมคุณภาพชีวิตคนพิการ พ.ศ.2550 และที่แก้ไขเพิ่มเติม ฉบับที่ 2 พ.ศ. 2556)	8 คน	8 คน	100.00	0 คน	0.00	
36 ครอบครัวมีความอบอุ่น	170 คร.	170 คร.	100.00	0 คร.	0.00	
37 คนอายุ 6 ปีขึ้นไป ปฏิบัติกิจกรรมทางศาสนา อย่างน้อยสัปดาห์ละ 1 ครั้ง	448 คน	448 คน	100.00	0 คน	0.00	
38 ครัวเรือนมีส่วนร่วมทำกิจกรรมสาธารณะเพื่อประโยชน์ของชุมชนหรือท้องถิ่น	170 คร.	170 คร.	100.00	0 คร.	0.00	
<b>ระดับความสุขของคนในครัวเรือน</b>	<b>7.53</b>					

## ผลสรุปผลการวิเคราะห์สภาพปัญหาของชุมชน ๒๕๖๖

### ผลการวิเคราะห์สภาพปัญหาของชุมชน

บ้าน ห้วยใหญ่ หมู่ที่ ๐๘ ตำบล นาทอง อำเภอ ห้วยห้ว จังหวัด สตูล

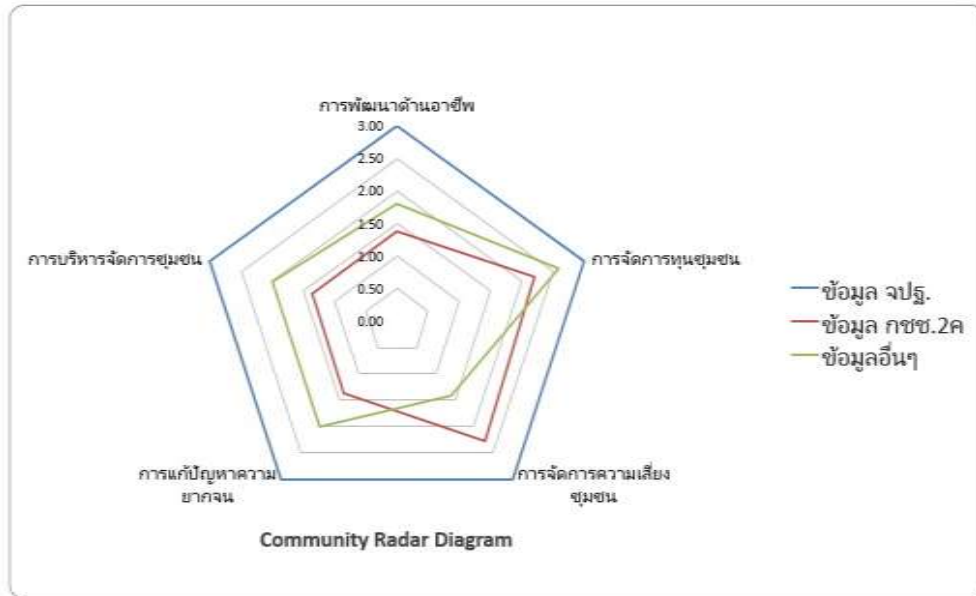





## ข้อมูลสรุปผลการวิเคราะห์คุณภาพชีวิตของชุมชน ๒๕๖๖

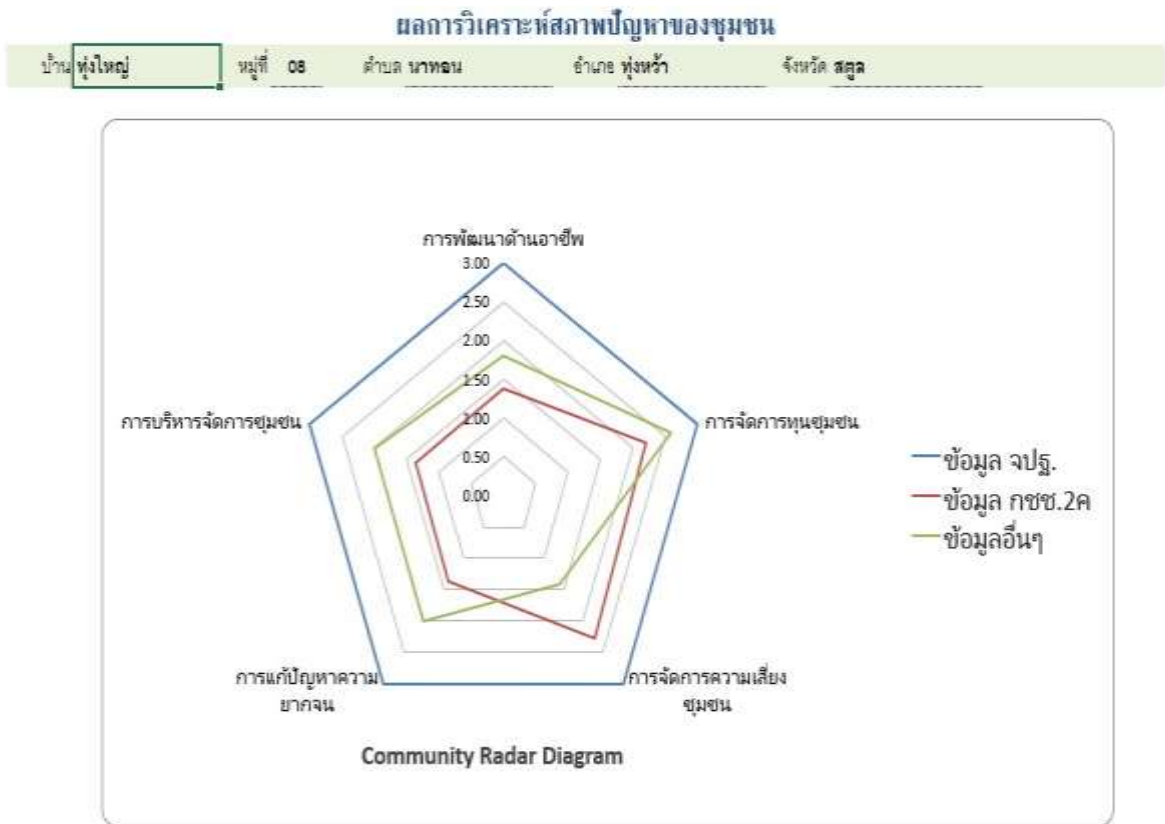

### ส่วนที่ ๓ สภาพปัญหาและความต้องการของหมู่บ้าน

สภาพปัญหาและความต้องการของหมู่บ้าน (ตามลำดับความสำคัญ)

ลำดับความสำคัญ	ปัญหาและความต้องการ	สาเหตุปัญหา	แนวทางการแก้ไข
๑	ที่ดินไม่มีเอกสารสิทธิ์	บางพื้นที่ที่ดินทับเขตป่าสงวนในการคาดเคลื่อนของแผนที่	ต้องการให้แก้ไขแนวเขตป่าสงวนที่ทับพื้นที่ทำกินของชาวบ้าน
๒	การประชาสัมพันธ์ข่าวสารไม่ทั่วถึงทั้งหมู่บ้าน	-งบประมาณไม่เพียงพอในการติดตั้งขาดการดูแลซ่อมแซม -ระบบออนไลน์ยังเข้าไม่ถึงทุกครัวเรือน	-ติดตั้งระบบเสียงตามสายให้มีคุณภาพและครอบคลุมทั้งหมู่บ้าน -ส่งเสริมให้ทุกครัวเรือนเข้าถึงระบบออนไลน์
๓	ภาวะหนี้สิน	ค่าใช้จ่ายในการครองชีพสูง	ส่งเสริมการปลูกผักสวนครัวรั้วกินได้ในครัวเรือน
๔	ปัญหาการแพร่ระบาดของยาเสพติด	-บุคคลแสวงหาประโยชน์ของตัวในด้านผิด -เยาวชนอ่อนไหวง่ายต่อสังคม	-จัดโครงการอบรมให้ความรู้ยาเสพติดแก่กลุ่มเสี่ยง -ป้องกันและปราบปรามยาเสพติด
๕	การมีส่วนร่วมในกิจกรรมต่าง ๆ น้อย	- ขาดจิตสำนึก แบ่งเวลาในการมีส่วนร่วม - ไม่ค่อยกล้าแสดงออก	- ประชาสัมพันธ์และกระตุ้นให้ประชาชนเกิดความรักความสามัคคีในชุมชน
๖	ค่าใช้จ่ายในการครองชีพสูง	- ราคาสินค้าอุปโภค บริโภคแพงขึ้น - การขนส่งในการประกอบอาชีพ	- ไม่ใช้จ่ายในสิ่งที่ไม่จำเป็น - ส่งเสริมให้มีการทำบัญชีรายรับรายจ่าย
๗	เยาวชนให้ความสำคัญกับโลกโซเชียลมากขึ้น ทั้งข้อดีและข้อเสีย	- สื่อ สิ่งยั่วยุมากขึ้น - การขับขีรถของเยาวชนในทางที่ผิด	- สร้างความรู้ความเข้าใจเรื่องจรรยาบรรณ - ส่งเสริมกิจกรรมด้านกีฬาต่างๆ
๘	ปัญหาด้านสุขภาพ	-ประชาชนส่วนใหญ่ไม่มีการตรวจสุขภาพประจำปี	- กำหนดให้หอสม.เข้าตรวจคัดกรองสุขภาพประจำทุกๆ๓เดือน
๙	การเปลี่ยนแปลงของเศรษฐกิจในปัจจุบัน	- ราคาผลผลิตตกต่ำ - ราคาเครื่องใช้อุปโภคบริโภคเพิ่มขึ้น	- ต้องทำผลผลิตให้ดีขึ้นและมีคุณภาพในการจำหน่ายออกสู่ตลาด
๑๐	ปัญหาไม่มีทุนในการประกอบอาชีพ	ขาดการสะสมทุนเป็นของตนเอง	ส่งเสริมการออมทรัพย์ฯ

ส่วนที่ ๔ โครงการ/กิจกรรมการบูรณาการแผนพัฒนาหมู่บ้าน (เรียงลำดับตามความสำคัญ)

โครงการ/กิจกรรม	งบประมาณ	วิธีการดำเนินการ			ประเภทของแผนด้านต่างๆ(ระบุ/)					หมายเหตุ (หน่วยงาน ดำเนินการ)
		ทำเอง	ทำร่วม	หน่วยงานอื่น ทำให้	ด้าน เศรษฐกิจ	ด้านสังคม	ด้านทรัพยากร ฯ	ด้านความ มั่นคง	ด้านการบริหาร จัดการ	
ติดตั้งระบบเสียงตามสายให้มี คุณภาพและครอบคลุมทั้ง หมู่บ้าน	๕๐๐,๐๐๐			/	/					องค์กรปกครองส่วน ท้องถิ่น/อำเภอ
ติดตั้งกล้องวงจรปิดจุดชุมชน	๑๐๐,๐๐๐			/	/					องค์กรปกครองส่วน ท้องถิ่น/อำเภอ
ส่งเสริมการประกอบอาชีพ เกษตรแบบผสมผสาน(เพิ่ม คุณภาพในการผลิต)	๕๐,๐๐๐		/		/		/		/	เกษตร/ คณะกรรมการ หมู่บ้าน
ติดตั้งและปรับปรุงระบบเครื่อง กรองน้ำประปาหมู่บ้าน	๒๐๐,๐๐๐			/	/					องค์กรปกครองส่วน ท้องถิ่น/อำเภอ
ส่งเสริมอาชีพเสริมสร้างรายได้ ในการประกอบอาชีพเสริม การ ปลูกต้นมะนาวในท่อซีเมนต์	๕๐,๐๐๐		/		/					ปศุสัตว์/ประชาชนใน พื้นที่
ส่งเสริมสุขภาพด้วยการออก กำลังกาย (วิ่งต้านยาเสพติด)	๒๐,๐๐๐	/				/				คณะกรรมการ หมู่บ้าน/ประชาชน ในพื้นที่
ส่งเสริมการทำโฮมสเตย์ใน ชุมชน	๕๐,๐๐๐		/		/					องค์กรปกครองส่วน ท้องถิ่น/อำเภอ

โครงการ/กิจกรรมการบูรณาการแผนพัฒนาหมู่บ้าน (เรียงลำดับตามความสำคัญ)

โครงการ/กิจกรรม	งบประมาณ	วิธีการดำเนินการ			ประเภทของแผนด้านต่างๆ(ระบุ/)					หมายเหตุ (หน่วยงาน ดำเนินการ)	
		ทำเอง	ทำร่วม	หน่วยงาน อื่นทำให้	ด้าน เศรษฐกิจ	ด้าน สังคม	ด้านทรัพยากร ฯ	ด้านความ มั่นคง	ด้านการบริหาร จัดการ		
ส่งเสริมครัวเรือนเศรษฐกิจพอเพียง(ปลูกพืชผักสมุนไพร)	๑๐๐,๐๐๐		/		/						พัฒนาชุมชน/ คณะกรรมการ หมู่บ้าน
อบรมเด็กและเยาวชนบ้านวังเจริญราษฎร์ร่วมใจด้านยาเสพติด	๒๐,๐๐๐	/				/					คณะกรรมการ หมู่บ้าน/ประชาชน ในพื้นที่
กิจกรรมเยี่ยมเยียนผู้สูงอายุอยู่ติดบ้าน	๑๐,๐๐๐	/				/					คณะกรรมการ หมู่บ้าน/ประชาชน ในพื้นที่
การพัฒนาสองข้างทางถนนเพื่อการท่องเที่ยว	๓๐,๐๐๐		/			/					องค์กรปกครองส่วน ท้องถิ่น/ประชาชนใน พื้นที่

ส่วนที่ ๕ การทบทวนแผนพัฒนาหมู่บ้าน

วัน/เดือน/ปี	ทบทวนครั้งที่	มติที่ประชุม	จำนวนผู้เข้าร่วมประชุม	หมายเหตุ
๘/๐๒/๒๕๖๗	๑/๒๕๖๗	เห็นชอบ	๘๕	

# ภาคผนวก

## คณะกรรมการหมู่บ้าน จำนวน ๑๕ คน ประกอบด้วย

ลำดับที่	ชื่อ - สกุล	ตำแหน่ง	หมายเหตุ
๑.	นางสาวธัญจิรา อิ่นเซ่ง	ผู้ใหญ่บ้าน	
๒.	นายธนวัฒน์ ชื่นอารมณ	ผู้ช่วยผู้ใหญ่บ้าน	
๓.	นางมาซีเราะะ ซอบงาม	ผู้ช่วยผู้ใหญ่บ้าน	
๔.	นายไพศาล แก้วชูชื่น	ผ.ร.ส	
๕.	นายสมมาตร ผ่องสุวรรณ	กรรมการ	
๖.	นายสง มณีภาค	กรรมการ	
๗.	นายกลิ่น บัวสาย	กรรมการ	
๘.	นายประวัตี แก้วพงษา	กรรมการ	
๙.	นางอุไร นุรรอด	กรรมการ	
๑๐.	นางวันหิเนาะ หะหัส	กรรมการ	
๑๑.	นางพรทิพย์ คอยอาสา	กรรมการ	
๑๒.	นายสมหมาย ขะเรรัมย์	กรรมการ	
๑๓.	นางอรอนงค์ ด้ามทอง	กรรมการ	
๑๔.	นายชิต ทองเพิ่ม	กรรมการ	
๑๕.	นางสาวจุฑามาศ จันทะโร	เลขานุการ	



คณะกรรมการหมู่บ้าน หมู่ที่ ๘ บ้านทุ่งใหญ่ ตำบลนาทอน อำเภอทุ่งหว้า จังหวัดสตูล

นางสาวรัญจิรา อื่นแข่ง  
ผู้ใหญ่บ้าน/ประธานคณะกรรมการหมู่บ้าน

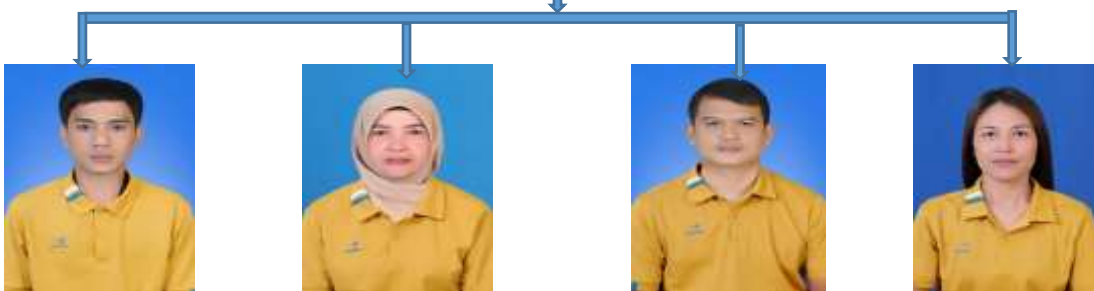

นายธนวัฒน์ ชื่นอารมณีย์ ฝ่ายปกครอง/ อำนาจการ  
นางมาซีเราะะ ซอบงาม ผู้ช่วยฝ่ายปกครอง /แผนพัฒนา  
นายไพศาล แก้วชูชื่น ผู้ช่วยฝ่ายรักษาความสงบ  
นางสาวจุฑามาศ จันทะโรผู้ช่วย  
บัณฑิตอาสา/เลขานุการ

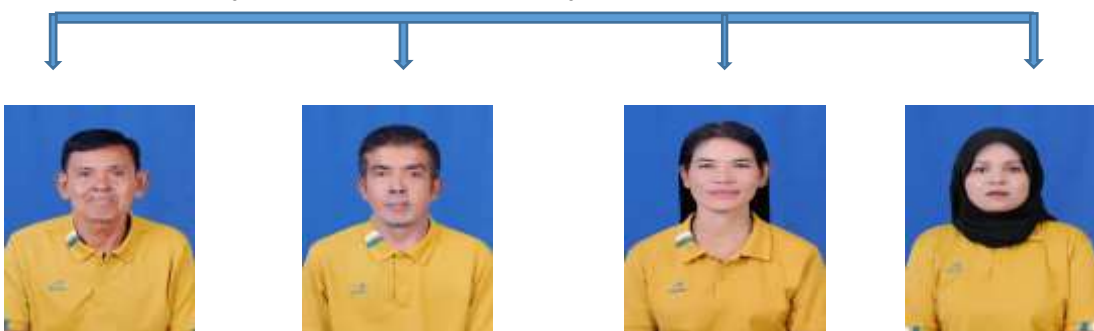

นายชิต ทองเพิ่ม ศาสนา/ฝ่ายศึกษาและวัฒนธรรม  
นายสมมาตร ผ่องสุวรรณ ส.อบต  
นางอุไร หนุรอด ฝ่ายสาธารณสุข  
นางวันหิมนะ ทะห์สผู้  
นำสตรีหมู่บ้าน/แผนพัฒนา

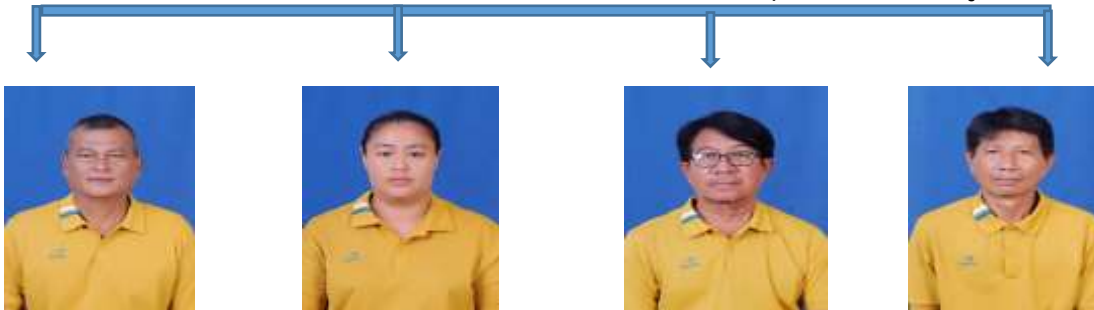

นายก๊วน บัวสาย ฝ่ายสังคมและสิ่งแวดล้อม  
นางอรอนงค์ ดำทอง ฝ่ายเศรษฐกิจ  
นายสง มณีภาค ที่ปรึกษา  
นายสมหมาย ขะเรรัมย์ ที่ปรึกษา

คณะกรรมการกลางหมู่บ้าน บ้านทุ่งใหญ่ หมู่ที่ ๘ ตำบลนาทอน อำเภอทุ่งหว้า จังหวัดสตูล

ที่	ชื่อ-สกุล	ตำแหน่งปกติ	ตำแหน่ง ในการดำเนินงาน
๑	นางสาวธัญจิรา อินเซ่ง	ผู้ใหญ่บ้าน	ประธานคณะกรรมการกลาง
๒	นายธนวัฒน์ ชื่นอารมณ	ผู้ช่วยผู้ใหญ่บ้านฝ่ายปกครอง	รองประธานคณะกรรมการกลาง
๓	นางมาลีเราะ ซอบงาม	ผู้ช่วยผู้ใหญ่บ้านฝ่ายปกครอง	กรรมการกลาง
๔	นายไพศาล แก้วชูชื่น	ผู้ช่วยผู้ใหญ่บ้านฝ่ายรักษาความสงบ	กรรมการกลาง
๕	นายคล่อง ชื่นอาราณ	ประธานฝ่ายสาธารณสุข (อสม.)	กรรมการกลาง
๖	นายกลิ่น บัวสาย	ประธานฝ่ายอนุรักษ์และสิ่งแวดล้อม	กรรมการกลาง
๗	นางสาววรรณิหมาดอี	ประธานกลุ่มแม่บ้านและกลุ่มสตรี	กรรมการกลาง
๘	นางสาวจุฑามาศ จันทะโร	บัณฑิตอาสาฯ	กรรมการกลาง
๙	พระสมใจ ถาวโร	ผู้นำศาสนา	กรรมการกลาง
๑๐	นายสมมาตร ผ่องสุวรรณ	สมาชิก อบต.นาทอน	กรรมการกลาง
๑๑	นายสมหมาย ขะเรรัมย์	ประชาชน	กรรมการกลาง
๑๒	นางอรอนงค์ ด้ามทอง	ประธานฝ่ายการคลัง	กรรมการกลางผู้ทรงคุณวุฒิ
๑๓	นายประวัตติ แก้วพงษา	ประธานฝ่ายศึกษาและวัฒนธรรม	กรรมการกลางผู้ทรงคุณวุฒิ
๑๔	นายพัชรารุช ชื่นอารมณ	ผู้ทรงคุณวุฒิ	กรรมการกลางผู้ทรงคุณวุฒิ
๑๕	นายสมพร มุกสิกกุล	ผู้ทรงคุณวุฒิ	กรรมการกลางผู้ทรงคุณวุฒิ
๑๖	นายสมนึก บัวขวัญ	ปลัดอำเภอ	กรรมการกลางผู้ทรงคุณวุฒิ

รายชื่อ ชุดรักษาความปลอดภัย (ชรบ.) หมู่ที่ ๘ ตำบลนาทอน

ที่	ชื่อ-สกุล	ตำแหน่งปกติ	ตำแหน่ง ในการดำเนินงานกิจกรรม
๑	นางสาวธัญจิรา อินเซ่ง	ผู้ใหญ่บ้าน	ประธานคณะกรรมการกลาง
๒	นายธนวัฒน์ ชื่นอารมณ	ผู้ช่วยผู้ใหญ่บ้านฝ่ายปกครอง	รองประธานคณะกรรมการกลาง
๓	นางมาลีเราะ ซอบงาม	ผู้ช่วยผู้ใหญ่บ้านฝ่ายปกครอง	กรรมการกลาง
๔	นายไพศาล แก้วชูชื่น	ผู้ช่วยผู้ใหญ่บ้านฝ่ายรักษาความสงบ	กรรมการกลาง
๕	นายชัยยันต์ ดำทอง	ชุดรักษาความปลอดภัย (ชรบ.)	ชุดรักษาความปลอดภัย (ชรบ.)
๖	นายกลิ่น บัวสาย	ชุดรักษาความปลอดภัย (ชรบ.)	ชุดรักษาความปลอดภัย (ชรบ.)
๗	นางสาวบุญเรียง ทองหนู้ย	ชุดรักษาความปลอดภัย (ชรบ.)	ชุดรักษาความปลอดภัย (ชรบ.)
๘	นายวรพล ช่างดี	บัณฑิตอาสาฯ	ชุดรักษาความปลอดภัย (ชรบ.)
๙	นายสมมาตร ผ่องสุวรรณ	สมาชิก อบต.นาทอน	ชุดรักษาความปลอดภัย (ชรบ.)
๑๐	นายสมหมาย ขะเรรัมย์	ชุดรักษาความปลอดภัย (ชรบ.)	ชุดรักษาความปลอดภัย (ชรบ.)
๑๑	นายพิมล สุทธิพงศ์	ชุดรักษาความปลอดภัย (ชรบ.)	ชุดรักษาความปลอดภัย (ชรบ.)
๑๒	นายประวัตี แก้วพงษา	ชุดรักษาความปลอดภัย (ชรบ.)	ชุดรักษาความปลอดภัย (ชรบ.)
๑๓	นายกล่อม ดำทอง	ชุดรักษาความปลอดภัย (ชรบ.)	ชุดรักษาความปลอดภัย (ชรบ.)
๑๔	นายสง มณีภาค	ชุดรักษาความปลอดภัย (ชรบ.)	ชุดรักษาความปลอดภัย (ชรบ.)
๑๕	นายเสวก คำดวง	ชุดรักษาความปลอดภัย (ชรบ.)	ชุดรักษาความปลอดภัย (ชรบ.)

- ในหมู่บ้านมีชุดรักษาความปลอดภัยหมู่บ้าน (ชรบ.) จำนวน ๑๕ คน
- ในหมู่บ้านมีอาสาสมัครป้องกันและบรรเทาสาธารณภัย (อปพร.) จำนวน ๕ คน
- ในหมู่บ้านมีจุดตรวจความสงบเรียบร้อยในหมู่บ้าน จำนวน ๑ แห่ง

อาสาสมัครสาธารณสุข (อสม.) ประจำหมู่บ้าน มีจำนวน ๑๔ คน  
ประกอบด้วย

ลำดับที่	ชื่อ - สกุล	ตำแหน่ง	หมายเหตุ
๑.	นายคล่อง ชื่นอารมณ	ประธาน	
๒.	นางพิว เพชรมณี	อ.ส.ม.	
๓.	นางอุไร หนุรอด	อ.ส.ม.	
๔.	นางอารี จันทรา	อ.ส.ม.	
๕.	นางลัดดาวัลย์ แก้วชูชื่น	อ.ส.ม.	
๖.	นางเรณู อ้อยทอง	อ.ส.ม.	
๗.	นางสุจินดา ชุมฤทธิ์	อ.ส.ม.	
๘.	นางไหมหมุหนะ นุชนุสิทธิ์	อ.ส.ม.	
๙.	นางร้อม๊ะ เกื้อเดช	อ.ส.ม.	
๑๐.	นางวณิชญา วงศ์อุต	อ.ส.ม.	
๑๑.	นางมณฑนา ถิ่นกาแม็ง	อ.ส.ม.	
๑๒.	นางมาซีเราะะ ซอบงาม	อ.ส.ม.	
๑๓.	นางอุไรวรรณ ศรีสุกใส	อ.ส.ม.	

## ภาพกิจกรรมต่างๆในหมู่บ้าน

- ด้านอำนวยการ



- ด้านเศรษฐกิจ



- ด้านรักษาความปลอดภัย



- ด้านสังคม สิ่งแวดล้อม และสาธารณสุข





บันทึกรายงานการประชุมประชาคมเพื่อบูรณาการจัดทำแผนพัฒนาหมู่บ้าน  
 ชื่อหมู่บ้านวังเจริญราษฎร์ หมู่ที่ ๘ ตำบลนาทอน  
 อำเภอทุ่งหว้า จังหวัดสตูล  
 วันที่ ๘ เดือนกุมภาพันธ์ พ.ศ. ๒๕๖๗  
 ณ อาคารอเนกประสงค์ประจำหมู่บ้าน

เริ่มประชุมเวลา ๑๓.๓๐ น.

๑. เมื่อประชาชนมาพร้อมแล้ว ผู้ใหญ่บ้าน/ประธานคณะกรรมการหมู่บ้าน/ประธานคณะกรรมการกลางหมู่บ้าน อพป. ทำหน้าที่เป็นประธานที่ประชุม กล่าวเปิดการประชุมประชาคมและสรุปข้อมูลพื้นฐานของหมู่บ้าน

๑.๑ ข้อมูลทั่วไปของหมู่บ้าน

- (๑) ครั้วเรือนทั้งหมดในหมู่บ้าน จำนวน ๑๖๘ ครั้วเรือน  
 (๒) ผู้แทนครั้วเรือนที่เข้าร่วมประชุม จำนวน .....๘๕.....คน คิดเป็นร้อยละ.....๕๐.๕๙.....

๒. ประธานที่ประชุม ขอให้ที่ประชุมพิจารณาทบทวน ปรับปรุง ข้อมูล/ความต้องการของประชาชนโดยขอให้ทุกภาคส่วน คณะทำงานทุกด้านของคณะกรรมการหมู่บ้าน/คณะกรรมการกลางหมู่บ้าน อพป. รวบรวมแผนฯ ทั้งหมดที่มีในหมู่บ้านและร่วมกันเสนอความต้องการ/โครงการเพิ่มเติม เพื่อให้ที่ประชุมประชาคมรวบรวมแผนฯ ทั้งหมดที่มีในหมู่บ้านและร่วมกันเสนอความต้องการ/โครงการเพิ่มเติม เพื่อให้ที่ประชุมประชาคม

- จัดหมวดหมู่ข้อมูล
- วิเคราะห์ปัญหาความต้องการจากข้อมูลของหมู่บ้าน
- กำหนดวิสัยทัศน์ ประเด็นยุทธศาสตร์ และกลยุทธ์ของหมู่บ้าน
- จัดลำดับความสำคัญของความต้องการของหมู่บ้าน
- พิจารณาเสนอแนวทางแก้ไข ทิศทางการพัฒนาหมู่บ้านในอนาคตผ่านโครงการที่สอดคล้องกับ

วิสัยทัศน์ ประเด็นยุทธศาสตร์ และกลยุทธ์

๓. ที่ประชุมฯ ได้ร่วมกันวิเคราะห์ข้อมูล และจัดลำดับความต้องการ/โครงการ ของแผนพัฒนาหมู่บ้าน ดังนี้

๑) โครงการที่หมู่บ้านดำเนินการเอง

โครงการส่งเสริมสุขภาพด้วยการออกกำลังกาย (วิ่งด้านยาเสพติด)

งบประมาณ ๒๐,๐๐๐ บาท

โครงการ..... งบประมาณ.....

๒) โครงการที่หมู่บ้านดำเนินการร่วม

โครงการส่งเสริมการประกอบอาชีพเกษตรแบบผสมผสาน(เพิ่มคุณภาพในการผลิต)

งบประมาณ ๕๐,๐๐๐ บาท

โครงการ..... งบประมาณ.....

๓) โครงการที่ให้หน่วยงานอื่นดำเนินการให้

๔. ปัญหาที่พบในที่ประชุม

(๑) .....-.....

(๒) .....-.....

(๓) .....-.....

๕. ข้อเสนอแนะเพิ่มเติม

(๑) .....-.....

(๒) .....-.....



ปิดประชุมเวลา ๑๕.๓๐ น.

ลงชื่อ .....  
 (นางสาวจุฑามาศ จันทะโร)  
 ผู้บันทึกรายงานการประชุม  
 วันที่ ๘ เดือนกุมภาพันธ์ พ.ศ. ๒๕๖๗

ลงชื่อ .....  
 (นางสาวจุฑามาศ จันทะโร)  
 เลขานุการ กม./คกก.กลาง หมู่บ้าน อพป.  
 วันที่ ๘ เดือนกุมภาพันธ์ พ.ศ. ๒๕๖๗

ลงชื่อ .....  
 (นางอรอนงค์ ด้ามทอง)  
 ผู้แทนผู้เข้าร่วมประชุมฯ  
 วันที่ ๘ เดือนกุมภาพันธ์ พ.ศ. ๒๕๖๗

ลงชื่อ .....  
 (.....)  
 ผู้แทนส่วนราชการ  
 วันที่ ๒๐ เดือนกุมภาพันธ์ พ.ศ. ๒๕๖๗

ลงชื่อ .....  
 (นางสาวธัญจิรา อินทร์)  
 ประธาน กม./ประธาน คกก.กลาง หมู่บ้าน อพป.  
 วันที่ ๘ เดือนกุมภาพันธ์ พ.ศ. ๒๕๖๗

ภาพประกอบการประชุมประจำเดือน  
วันที่ ๘ กุมภาพันธ์ พ.ศ.๒๕๖๗

