



# แผนพัฒนาท้องถิ่น (พ.ศ.๒๕๖๑-๒๕๖๕)



องค์การบริหารส่วนตำบลนาทอน  
อำเภอทุ่งหว้า จังหวัดสตูล

แผนพัฒนาท้องถิ่น  
(พ.ศ. ๒๕๖๑-๒๕๖๕)  
องค์การบริหารส่วนตำบลนาทอน  
อำเภอทุ่งหว้า จังหวัดสตูล



สำนักปลัดฯ

งานนโยบายและแผน

โทรศัพท์/โทรสาร ๐๗๔๗๗ ๓๗๒๔-๕

[www.natorm.go.th](http://www.natorm.go.th)

# คำนำ

ตามหนังสือที่อ้างถึง กระทรวงมหาดไทย แจ้งให้องค์กรปกครองส่วนท้องถิ่น ดำเนินการทบทวน แผนพัฒนาท้องถิ่น (พ.ศ.๒๕๖๑-๒๕๖๕) เพื่อให้เป็นไปตามพระราชกฤษฎีกา ว่าด้วยหลักเกณฑ์และวิธีการบริหารกิจการ บ้านเมืองที่ดี (ฉบับที่ ๒) พ.ศ.๒๕๖๒ ประกอบกับระเบียบกระทรวงมหาดไทยว่าด้วยการจัดทำแผนพัฒนาขององค์กร ปกครองส่วนท้องถิ่น พ.ศ.๒๕๔๘ แก้ไขเพิ่มเติมถึง (ฉบับที่ ๓) พ.ศ.๒๕๖๑

“แผนพัฒนาท้องถิ่น” หมายความว่า แผนพัฒนาท้องถิ่นขององค์กรปกครองส่วนท้องถิ่น ที่กำหนด วิสัยทัศน์ประเด็นยุทธศาสตร์ เป้าประสงค์ ตัวชี้วัด คาเป้าหมาย และกลยุทธ์ โดยสอดคล้องกับ แผนพัฒนาจังหวัด ยุทธศาสตร์การพัฒนาขององค์กรปกครองส่วนท้องถิ่นในเขตจังหวัด แผนพัฒนาอำเภอ แผนพัฒนาตำบล แผนพัฒนาหมู่ บ้านหรือแผนชุมชน อันมีลักษณะเป็นการกำหนดรายละเอียดแผนงาน โครงการพัฒนาที่จัดทำขึ้นสำหรับงบประมาณ แต่ละปี ซึ่งมีความต่อเนื่องและเป็นแผนก้าวหน้าและให้หมายความรวมถึงการเพิ่มเติมหรือเปลี่ยนแปลงแผนพัฒนาท้องถิ่น

องค์การบริหารส่วนตำบลนาทอน หวังเป็นอย่างยิ่งว่าแผนพัฒนาท้องถิ่น (พ.ศ.๒๕๖๑-๒๕๖๕) จะได้ใช้เป็นแนวทางการจัดทำงบประมาณประจำปีและตอบสนองความต้องการของประชาชนในเขตองค์การบริหารส่วน ตำบลนาทอนอย่างมีประสิทธิภาพต่อไป

(นายสมยศ ฤทธิธรรมนาถ)

นายกองค์การบริหารส่วนตำบลนาทอน

# สารบัญ

	หน้า
<b>ส่วนที่ ๑ สภาพทั่วไปและข้อมูลพื้นฐาน</b>	
๑.ด้านกายภาพ	๑
๒.ด้านการเมือง/การปกครอง	๒-๓
๓.ประชากร	๓-๔
๔.สภาพทางสังคม	๕-๗
๕. ระบบบริการพื้นฐาน	๗
๖. ระบบเศรษฐกิจ	๗-๑๙
๗. ศาสนา ประเพณี วัฒนธรรม	๒๐
๘. ทรัพยากรธรรมชาติ	๒๐
๙.อื่น ๆ (ถ้ามีระบุด้วย)	๒๐
<b>ส่วนที่ ๒ ยุทธศาสตร์องค์การปกครองส่วนท้องถิ่น</b>	๒๑
๑.ความสัมพันธ์ระหว่างแผนพัฒนาระดับมหภาค	๒๑-๔๓
๒. ยุทธศาสตร์ขององค์การปกครองส่วนท้องถิ่น	๔๓-๕๖
๓. การวิเคราะห์เพื่อพัฒนาท้องถิ่น	๕๖-๕๙
<b>ส่วนที่ ๓ การนำแผนพัฒนาท้องถิ่นสู่ปฏิบัติการปฏิบัติ</b>	
๑.ยุทธศาสตร์การพัฒนาและแผนงาน	๕๐
๒.บัญชีโครงการพัฒนาท้องถิ่น	๕๑-๕๖
๓.รายละเอียดของโครงการ	๕๗-๑๘๘
<b>ส่วนที่ ๔ การติดตามและประเมินผล</b>	
๑. การติดตามและประเมินผลยุทธศาสตร์	๑๘๙-๑๙๔
๒.การติดตามและประเมินผลโครงการ	๑๙๔- ๑๙๙
๓. สรุปผลการพัฒนาท้องถิ่น	๑๙๙
๔. ข้อเสนอแนะในการจัดทำแผนพัฒนาท้องถิ่นในอนาคต	๒๐๐-๒๐๓

## ส่วนที่ ๑ สภาพทั่วไปและข้อมูลพื้นฐาน

### ๑ ด้านกายภาพ

#### ๑.๑ ที่ตั้งของหมู่บ้านหรือชุมชนหรือตำบล

ที่ตั้งองค์การบริหารส่วนตำบลนาทอน ตั้งอยู่บนพื้นที่ของ หมู่ที่ ๙ ตำบลนาทอน อำเภอดงหลวง จังหวัดสุพรรณบุรี ตั้งอยู่ห่างจากที่ว่าการอำเภอดงหลวงประมาณ ๑๓ กิโลเมตรอยู่ทางทิศเหนือของจังหวัดสุพรรณบุรีระยะทาง ๖๒ กิโลเมตรเป็น ศูนย์กลางบริการประชาชนและชุมชนในเขตตำบลนาทอน

เกี่ยวกับที่ตั้ง อาณาเขต เขตการปกครอง ประชากร การศึกษา สาธารณสุข ความปลอดภัยในชีวิตและทรัพย์สิน ทรัพยากรธรรมชาติ กลุ่มองค์กรประชาสังคม กลุ่มธุรกิจท้องถิ่น เป็นต้นหรือข้อมูลอื่นๆ ที่จำเป็นสำหรับการพัฒนาท้องถิ่นเว็บไซต์ องค์การบริหารส่วนตำบลนาทอน [www.natorm.go.th](http://www.natorm.go.th)E-mail addressnatorm\_satun@hotmail.com โทรศัพท์ ๐๗๔๗๗๓๗๒๔-๕ โทรสาร ๐๗๔๗๗๓๗๒๕ ต่อ ๑๑๓

แสดงแผนที่ที่ตั้งและอาณาเขตตำบลนาทอน

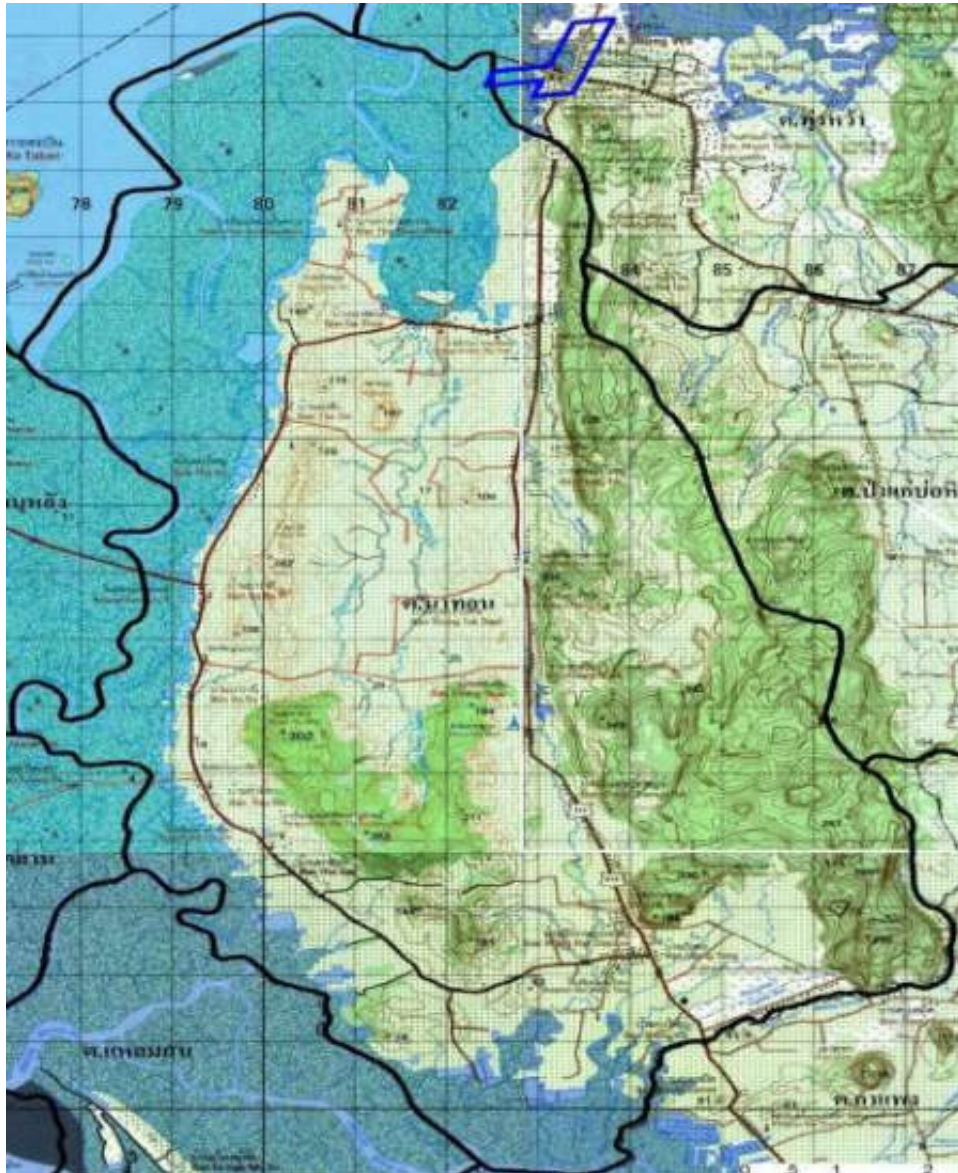

### ๑.๒ ลักษณะภูมิประเทศ

เนื้อที่องค์การบริหารส่วนตำบลนาทอน มีเนื้อที่โดยประมาณ ๓๒,๐๙๑.๕๖ ไร่ หรือ ๕๑.๓๔ ตารางกิโลเมตร สภาพพื้นที่ขององค์การบริหารส่วนตำบลนาทอน ประกอบด้วย เทือกเขาที่ราบสูงและที่ราบลุ่มน้ำทะเลท่วมถึง โดยทางทิศเหนือ ทิศตะวันตกและทิศใต้ของตำบล มีสภาพเป็นที่ราบลุ่มน้ำทะเลท่วมถึง ประกอบด้วยป่าชายเลนตลอดแนว ทางทิศตะวันออกของตำบล มีเทือกเขาทอดตัวแนวยาวจากเหนือจรดใต้ ซึ่งมียอดเขาสูงประมาณ ๒๗๘ เมตรจากระดับน้ำทะเล พื้นที่ตอนกลางของตำบลเป็นที่ราบสูง ที่ราบลุ่ม และที่ราบเชิงเขา

### อาณาเขต

ทิศเหนือ ติดกับ	ตำบลทุ่งหว้า	อำเภอทุ่งหว้า	จังหวัดสตูล
ทิศใต้ ติดกับ	ตำบลกำแพง	อำเภอละงู	จังหวัดสตูล
ทิศตะวันออก ติดกับ	ตำบลป่าแกบ่อหิน	อำเภอทุ่งหว้า	จังหวัดสตูล
ทิศตะวันตก ติดกับ	ตำบลทุ่งบุหลังและตำบลขอนคลาน	อำเภอทุ่งหว้า	จังหวัดสตูล

### ๑.๓ ลักษณะภูมิอากาศ

ตำบลนาทอน อยู่ในเขตภูมิอากาศแบบร้อนชื้น มีฝนตกชุกเกือบตลอดทั้งปี แบ่งออกเป็น ๒ฤดูกาล คือ ฤดูร้อน ประมาณเดือนมกราคม - เมษายน ฤดูฝน ประมาณเดือนพฤษภาคม - ธันวาคม

### ๑.๔ ลักษณะของดิน

เป็นดินที่มีความอุดมสมบูรณ์มีแร่ธาตุหลายชนิดและมีซากพืชซากสัตว์เน่าเปื่อยที่พืชต้องการทับถมกันอยู่มาก ลักษณะของเนื้อดินเป็นสีน้ำตาลเม็ดดินหยาบหรือเม็ดดินมีขนาดใหญ่ร่วนซุย เป็นดินที่เหมาะสมต่อการเจริญเติบโตของพืชเหมาะสมสำหรับการปลูกยางพารา ซึ่งประชาชนส่วนใหญ่ในตำบลนาทอนจะปลูกยางพาราเป็นอาชีพหลัก

## ๒ ด้านการเมือง/การปกครอง

### ๒.๑ เขตการปกครอง

องค์การบริหารส่วนตำบลนาทอน มีเขตการปกครองครอบคลุม ๙ หมู่บ้าน

หมู่ที่	ชื่อหมู่บ้าน	ชื่อ-สกุล ผู้ใหญ่บ้าน/กำนัน
๑	บ้านนาทอน	นายเชิดศักดิ์ หมินหา
๒	บ้านนากลาง	นายลือชัย จิโสภา
๓	บ้านช่องไทร	นายพจน์ สุขลิ้ม (กำนัน)
๔	บ้านวังตง	นายสมจิต เวชสิทธิ์
๕	บ้านท่าศิลา	นายวิรัตน์ รักชะไ้ปะ
๖	บ้านท่าข้ามควาย	นายวิสูตร ประกอบ
๗	บ้านบารายี	นายสมบัติ หลีละเลย
๘	บ้านทุ่งใหญ่	นายกลิ่น บัวสาย
๙	บ้านวังเจริญราษฎร์	นายประพันธ์ ยุลสา

## ๒.๒ การเลือกตั้ง

องค์การบริหารส่วนตำบลนาทอนเป็นรูปแบบการปกครองส่วนท้องถิ่นรูปแบบหนึ่ง การจัดองค์กรขององค์การบริหารส่วนตำบลนาทอน

ประกอบด้วย ๒ ส่วนที่สำคัญ

(๑) สภาพองค์การบริหารส่วนตำบล ประกอบด้วย สมาชิกสภาองค์การบริหารส่วนตำบลที่มาจากการเลือกตั้งโดยตรงของประชาชนในท้องถิ่น จำนวน ๑๘ คน มีหน้าที่ตรวจสอบการปฏิบัติงานของผู้บริหารให้เป็นไปตามนโยบายแผนพัฒนาตำบลและกฎหมาย ระเบียบข้อบังคับของทางราชการ โดยมีวาระการดำรงตำแหน่งคราวละ ๔ ปี

### บัญชีรายชื่อสมาชิกสภาองค์การบริหารส่วนตำบลนาทอน

ลำดับ	ชื่อ-สกุล	ตำแหน่ง
๑	นายบุญฤทธิ์เทศนอก	ประธานสภา
๒	นายอำพล ย่าเหล	รองประธานสภา
๓	นายเฉลิมวุฒิ สุขลิ้ม	สมาชิกสภา อบต. หมู่ที่ ๑
๔	นายชาญนนท์ขุนละออง	สมาชิกสภา อบต. หมู่ที่ ๑
๕	นายก่อเหลดนรินทร์	สมาชิกสภา อบต. หมู่ที่ ๒
๖	นายวรพงศ์มานะกล้า	สมาชิกสภา อบต. หมู่ที่ ๒
๗	นายจิรวัดน์จิตร์เที่ยง	สมาชิกสภา อบต. หมู่ที่ ๓
๘	นายนิคมสิงห์อินทร์	สมาชิกสภา อบต. หมู่ที่ ๓
๙	นายยุทธอดสวัสดิ์	สมาชิกสภา อบต. หมู่ที่ ๔
๑๐	นายประสานบุญยะรัตน์	สมาชิกสภา อบต. หมู่ที่ ๕
๑๑	นายสุนันทอดทิ้ง	สมาชิกสภา อบต. หมู่ที่ ๕
๑๒	นายคำริช ประกอบ	สมาชิกสภา อบต. หมู่ที่ ๖
๑๓	นายสว่าง ประกอบ	สมาชิกสภา อบต. หมู่ที่ ๖
๑๔	นายจาตุรงค์ส่งแสง	สมาชิกสภา อบต. หมู่ที่ ๗
๑๕	นายวีระ หะหัส	สมาชิกสภา อบต. หมู่ที่ ๘
๑๖	นายนิพลสุวรรณโณ	สมาชิกสภา อบต. หมู่ที่ ๘
๑๗	นายสมปอง ชัยศิริ	สมาชิกสภา อบต. หมู่ที่ ๙
๑๘	นายมามุด ย่าเหล	สมาชิกสภา อบต. หมู่ที่ ๙

## ๓. ประชากร

### ๓.๑ ข้อมูลเกี่ยวกับจำนวนประชากร

ตำบลนาทอน มีจำนวนประชากรตามทะเบียนราษฎร ทั้งสิ้น ๗,๓๕๐ มีจำนวนครัวเรือนตามทะเบียนราษฎร ทั้งสิ้น ๒,๒๖๕ ครัวเรือน (ข้อมูล : ระบบฐานข้อมูล ตำบลนาทอน วันที่ ๖ เดือน มีนาคม ๒๕๖๑ )

ตารางแสดงข้อมูลจำนวนประชากรตำบลนาทอน

หมู่ที่/ ชุมชน	ชื่อหมู่บ้าน/ชุมชน	ชาย	หญิง	รวม	จำนวนครัวเรือน
๑	นาทอน	๓๙๓	๔๔๑	๘๓๔	๒๓๐
๒	นาเปรีย	๓๘๓	๓๙๓	๗๗๖	๓๒๐
๓	ช่องไทร	๕๓๗	๕๖๑	๑,๐๙๘	๓๑๘
๔	วังตง	๔๑๙	๓๙๖	๘๑๕	๒๔๔
๕	ท่าศิลา	๓๘๗	๓๙๕	๗๘๒	๒๕๓
๖	ท่าข้ามควาย	๓๕๗	๓๖๙	๗๒๖	๒๐๒
๗	บารายี	๕๓๗	๕๐๔	๑,๐๔๑	๒๗๔
๘	ทุ่งใหญ่	๓๒๑	๓๐๖	๖๒๗	๒๐๑
๙	วังเจริญราษฎร์	๓๒๗	๓๒๔	๖๕๑	๒๒๓
รวม		๓,๖๖๑	๓,๖๘๖	๗,๓๕๐	๒,๒๖๕

๓.๒ จำแนกจำนวนประชากรตามช่วงอายุ ปี ๒๕๖๒

(ข้อมูล : ระบบฐานข้อมูลระดับตำบล จัดเก็บ ๘๐ เปอร์เซนต์ จากสำนักงานพัฒนาชุมชนทุ่งหว้า ปี ๒๕๖๒)

อายุ(ปี)	ชาย		หญิง		รวมชาย - หญิง	
	คน	ร้อยละ ( % )	คน	ร้อยละ ( % )	คน	ร้อยละ ( % )
๑ เดือน ถึง ๕ เดือน	๔	๐.๐๘	๓	๐.๐๖	๗	๐.๑๓
๑ เดือน ถึง ๑ ปี ๐ เดือน	๒	๐.๐๔	๔	๐.๐๘	๖	๐.๑๑
๑ ปี ๑ เดือน - ๒ ปี	๑๕	๐.๒๘	๒๖	๐.๔๙	๔๑	๐.๗๗
๓ ปี - ๕ ปี	๑๐๐	๑.๘๘	๙๖	๑.๘๑	๑๙๖	๓.๖๙
๖ ปี - ๑๒ ปี	๓๒๐	๖.๐๒	๓๐๒	๕.๖๘	๖๒๒	๑๑.๗๐
๑๓ ปี - ๑๔ ปี	๘๕	๑.๖๐	๑๐๐	๑.๘๘	๑๘๕	๓.๔๘
๑๕ ปี - ๑๘ ปี	๑๖๔	๓.๐๙	๑๗๔	๓.๒๗	๓๓๘	๖.๓๖
๑๙ ปี - ๒๕ ปี	๒๘๔	๕.๓๔	๒๕๙	๔.๘๗	๕๔๓	๑๐.๒๑
๒๖ ปี - ๓๔ ปี	๓๒๔	๖.๐๙	๓๖๐	๖.๗๗	๖๘๔	๑๒.๓๗
๓๕ ปี - ๔๙ ปี	๖๒๑	๑๑.๖๘	๖๕๓	๑๒.๒๘	๑,๒๗๔	๒๓.๙๗
๕๐ ปี - ๕๙ ปี	๓๕๗	๖.๗๒	๓๖๔	๖.๘๕	๗๒๑	๑๓.๕๖
๖๐ ปี ขึ้นไป	๓๓๗	๖.๓๔	๓๖๒	๖.๘๑	๖๙๙	๑๓.๑๕



รวม	๒,๖๑๓	๔๙.๑๕	๒,๗๐๓	๕๐.๘๕	๕,๓๑๖	๑๐๐
-----	-------	-------	-------	-------	-------	-----

๕

๔. สภาพทางสังคม

๔.๑ การศึกษา จำแนกตามระดับการศึกษา ปี ๒๕๖๒

โรงเรียนประถมศึกษา	จำนวน	๖	แห่ง
โรงเรียนขยายโอกาสทางการศึกษา(วังตง)	จำนวน	๑	แห่ง
โรงเรียนมัธยมศึกษา	จำนวน	๒	แห่ง
ศูนย์การเรียนรู้ชุมชน	จำนวน	๑	แห่ง
ศูนย์พัฒนาเด็กเล็ก	จำนวน	๓	แห่ง

(ข้อมูล : ระบบฐานข้อมูลระดับตำบล จัดเก็บ ๘๐ เปอร์เซ็นต์ จากสำนักงานพัฒนาชุมชนทุ่งหัว ปี ๒๕๖๒)

การศึกษา	ชาย		หญิง		รวมชาย - หญิง	
	คน	ร้อยละ ( % )	คน	ร้อยละ ( % )	คน	ร้อยละ ( % )
ไม่เคยศึกษา	๑๖๓	๓.๐๗	๑๗๑	๓.๒๒	๓๓๔	๖.๒๘
อนุบาล/ศูนย์เด็กเล็ก	๑๔๔	๒.๗๑	๑๔๖	๒.๗๕	๒๙๐	๕.๕๖
ต่ำกว่าชั้นประถมศึกษา (ป.๔ ป.๗ ป.๖)	๑๓๔	๒.๕๒	๑๔๐	๒.๖๓	๒๗๔	๕.๑๕
ประถมศึกษา (ป.๔ ป.๗ ป.๖)	๑๐๓๘	๑๙.๕๓	๑,๐๘๑	๒๐.๓๓	๒,๑๑๙	๓๙.๘๖
มัธยมศึกษาตอนต้น (มศ.๑-๓ ม.๑-๓)	๔๕๖	๘.๕๘	๓๙๐	๗.๓๔	๘๔๖	๑๕.๙๑
มัธยมศึกษาตอนปลาย (มศ.๔-๕ ม.๔-๖ ปวช.)	๔๕๐	๘.๔๗	๔๑๔	๗.๗๙	๘๖๔	๑๖.๒๕
อนุปริญญา หรือเทียบเท่า ปวส.	๓๔	๐.๖๔	๔๕	๗.๙	๗๙	๑.๔๙
ป.ตรี หรือเทียบ	๑๙๐	๓.๕๗	๓๐๖	๕.๗๖	๔๙๖	๙.๓๓
สูงกว่าปริญญาตรี	๔	๐.๐๘	๑๐	๐.๑๙	๑๔	๐.๒๖
รวม	๒,๖๑๓	๔๙.๑๕	๒,๗๐๓	๕๐.๘๕	๕,๓๑๖	๑๐๐.๐๐



#### ๔.๔ ยาเสพติด

ปัจจุบันปัญหายาเสพติดค่อนข้างที่จะแก้ปัญหายาก ถึงแม้เจ้าหน้าที่ทุกคนพยายามออกมาตรการต่าง ๆ เพื่อแก้ปัญหายาเสพติดให้หมดไป ในพื้นที่ตำบลนาทอน ยาเสพติดที่พบมาก ได้แก่ น้ำต้มใบกระท่อมซึ่งจัดอยู่ในบัญชียาเสพติดประเภท ๕ กลุ่มเดียวกันกับกัญชา ตาม พ.ร.บ.ยาเสพติดให้โทษ พ.ศ.๒๕๖๒ ซึ่งแม้จะถูกจัดให้อยู่ในบัญชียาเสพติด มีการกวาดล้างปราบปรามอย่างต่อเนื่อง แต่ก็ยังมีการลักลอบจำหน่าย มีการหลอกรอดถึงกลุ่มผู้เสพได้ง่าย และที่น่ากังวลยิ่งกว่าพบว่า ผู้ที่เสพน้ำต้มใบกระท่อมจะอยู่ในช่วงวัยรุ่นอายุราว ๑๕-๒๔ ปี ในจำนวนนี้มีไม่น้อยกำลังร่ำเรียนอยู่ในสถานศึกษา

#### ๔.๕ การสังคมสงเคราะห์

ศูนย์การเรียนเฉพาะความพิการประจำอำเภอทุ่งหว้า สนับสนุนโดย องค์การบริหารส่วนจังหวัด ร่วมกับองค์การบริหารส่วนตำบลนาทอน ตั้งอยู่ หมู่ที่ ๙ ตำบลนาทอน อำเภอทุ่งหว้า

### ๕. ระบบบริการพื้นฐาน

#### ๕.๑ การคมนาคมขนส่ง

- ถนนสายหลัก คือ ทางหลวงหมายเลข ๔๑๖ ถนนละงู-ทุ่งหว้า และถนนทุ่งหว้า-ปะเหลียน เชื่อมต่อระหว่างจังหวัดสตูลและจังหวัดตรัง
- ถนนภายในตำบลใช้งานได้ดีเกือบร้อยเปอร์เซ็นต์ มีเพียงบางสายที่ชำรุดเนื่องจากภัยธรรมชาติ

#### ๕.๒ การไฟฟ้า

ระบบไฟฟ้ามีครอบคลุมทุกหมู่บ้าน รวมทั้งไฟฟ้าสาธารณะและไฟฟ้าภายในบ้านเรือน

#### ๕.๓ การประปา

ระบบประปามีใช้ทุกหมู่บ้าน แต่บางหมู่บ้านจะไม่ได้ใช้ในช่วงฤดูแล้ง เพราะแหล่งน้ำมีน้ำไม่เพียงพอ

#### ๕.๔ โทรศัพท์

โทรศัพท์เคลื่อนที่ (มือถือ) มีใช้ครอบคลุมทั้งพื้นที่ แต่โทรศัพท์สาธารณะประชาชนได้เลิกใช้ไปแล้ว

#### ๕.๕ ไปรษณีย์หรือการสื่อสารหรือการขนส่ง และวัสดุ ครุภัณฑ์

### ๖. ระบบเศรษฐกิจ

อาชีพ ราษฎรตำบลนาทอนมีการประกอบอาชีพทำการเกษตรเป็นหลัก เช่น ทำสวนยางพารา ทำนา ทำสวนปาล์มทำสวนผลไม้ เลี้ยงสัตว์ และปลูกพืชผัก ทำการประมง ฯลฯ

#### ๖.๑ การเกษตร

ประเภทอาชีพ	เพศ				รวม (คน)	
	ชาย (คน)	%	หญิง (คน)	%	รวม (คน)	%
เกษตรกรรม-ทำนา	๒	๐.๐๘	๑	๐๐.๔	๓	๐.๐๖
เกษตรกรรม-ทำไร่	๑	๐.๐๔	๑	.๐๔	๒	๐.๐๔
เกษตรกรรม-ทำสวน	๑,๒๑๙	๕๖.๒๔	๑,๐๙๗	๔๑,๖๒	๒,๓๑๖	๔๓.๙๓

#### ๖.๒ การประมง

ประเภทอาชีพ	เพศ				รวม (คน)	
	ชาย (คน)	%	หญิง (คน)	%	รวม (คน)	%
ประมง-เกษตรกรรม	๑๘	๐.๖๘	๗	๐.๒๗	๒๕	๐.๔๗

#### ๖.๓ การปศุสัตว์

ประเภทอาชีพ	เพศ				รวม (คน)	
	ชาย (คน)	%	หญิง (คน)	%	รวม (คน)	%

เกษตรกรรม-ปศุสัตว์	-	-	๑	๐.๐๔	๑	๐๐.๒
--------------------	---	---	---	------	---	------

๘

### ๖.๔ การบริการ

หน่วยธุรกิจในเขต องค์การบริหารส่วนตำบลนาทอน

ร้านขายของชำ	จำนวน	๘๓	แห่ง
อู่ซ่อมจักรยานยนต์	จำนวน	๑๖	แห่ง
อู่ซ่อมรถยนต์	จำนวน	๙	แห่ง
ตลาดนัด	จำนวน	๔	แห่ง
ร้านตัดผม+เสริมสวย	จำนวน	๑๐	แห่ง
ร้านขายวัสดุก่อสร้าง	จำนวน	๖	แห่ง
โรงงานอุตสาหกรรม	จำนวน	๒	โรง
ปั้มน้ำมัน	จำนวน	๑	แห่ง
ร้านล้างอัดฉีด	จำนวน	๕	แห่ง
ร้านขายสินค้าเกษตร	จำนวน	๒	แห่ง
ร้านเกมส์	จำนวน	๕	แห่ง
ร้านโทรศัพท์	จำนวน	๑	แห่ง
ลานเก็บซื้อปาล์มน้ำมัน	จำนวน	๒	แห่ง

### ๖.๕ การท่องเที่ยว (การจัดการท่องเที่ยวโดยชุมชน/แหล่งเรียนรู้)

#### หมู่ที่ ๑ บ้านนาทอน

ศูนย์พัฒนาเด็กเล็กบ้านนาทอน (นางสุกัลยา สอเหลบ)

สวนมะนาวแม่เขียว (นายอภิวัตร กิ่งแข็ง)



### หมู่ที่ ๒ บ้านนากลาง



### หมู่ที่ ๓ บ้านช่องไทร



หมู่ที่ ๔ บ้านวังตง กลุ่มจักสานคลุ้ม (นางอรุณี เกาะกลาง) ธนาคารชยะ (นางยุว รณ ไฉนวงศ์)



- ศูนย์พัฒนาเด็กเล็กเกษตรอินทรีย์พัฒนาไกลใสใจสุขภาพ (นางสาวอุไรวรรณ หลีหาต)
- ศูนย์พัฒนาเด็กเล็กบ้านวังเจริญราษฎร์ (นางวิไลวรรณ อย่างดี)
- ศูนย์พัฒนาเด็กเล็กพัฒนาไกลใสใจสุขภาพ (นางศุภรัตน์ โสสนุย)





หมู่ที่ ๕ บ้านท่าศิลา

กลุ่มยุทธศาสตร์โรงเรียนท่าศิลาบำรุงราษฎร์ (อาจารย์นงนุช ยังปากน้ำ)  
กลุ่มรวมพลังเกษตรกรชีวภาพเพื่อชีวิตพอเพียง



ศูนย์พัฒนาเด็กเล็กบ้านท่าศิลา (นางโสภัญญา เครือวัลย์) กลุ่มการแสดงค่างควาแม่ไก่



### หมู่ที่ ๖ บ้านท่าข้ามควาย

กลุ่มการท่องเที่ยวโดยชุมชนบ้านท่าข้ามควาย (นายวิสูตร ประกอบ) กลุ่มอนุรักษ์ทรัพยากรธรรมชาติและป่าชายเลน (นางธิดารัตน์ ประกอบ) ศูนย์เรียนรู้ชุมชนบ้านท่าข้ามควาย (นายวิสูตร ประกอบ)





### หมู่ที่ ๗ บ้านบาราฮี

มัสยิดส่งเสริมสุขภาพ (นายมิตรชา โต๊ะลาตี) ครอบครัวจักรยาน (นายอนุสรณ์ สารบัญญัติ)  
กลุ่มน้ำหมักชีวภาพบ้านบาราฮี (นายอนุมัติ บุญคง)



### หมู่ที่ ๘ บ้านทุ่งใหญ่

สภาองค์กรชุมชน (นายบัญชา ชูสังข์) เครือข่ายกองทุนชุมชนตำบลนาทอน (นายบัญชา ชูสังข์)

กองทุนสวัสดิการชุมชนตำบลนาทอน (นายสุวรรณ สิงห์อินทร์)

ศูนย์เรียนรู้เศรษฐกิจพอเพียง และเกษตรอินทรีย์ทฤษฎีใหม่ (นายบัญชา ชูสังข์)

กลุ่มนํ้ายางสดบ้านทุ่งใหญ่ (นายพงษ์ เพชรมณี) สถาบันการเงินบ้านทุ่งใหญ่ (นายพัชรารุช ชื่นอารมณ)

กลุ่มอนุรักษ์ป่าชุมชนบ้านทุ่งใหญ่ (นายกลิ่น บัวสาย)







### หมู่ที่ ๙ บ้านวังเจริญราษฎร์

นาทอนแหตราตนเอง การบริหารจัดการขยะแบบครบวงจร (นายภูदनัย ราเหม)  
สปสข. (นายภูदनัย ราเหม) เครือข่ายท่องเที่ยวโดยชุมชน (CBT) (นายวิมาท หมาดสา)  
สภาพแวดล้อมเด็กและเยาวชน (นางสาวรังสิมา อดี) หลักสูตรท้องถิ่น  
กลุ่มออมทรัพย์บ้านวังเจริญราษฎร์ (นางสุวรรณา รัตนบุญโญ)



กลุ่มออมทรัพย์บ้านวังเจริญราษฎร์



สถานเด็กและเยาวชนตำบลนาทอน

### ๖.๖ อุตสาหกรรม

ในพื้นที่ตำบลนาทอนจะมีโรงงานแปรรูปน้ำยางพารา โรงงานแปรรูปไม้ยางพารา

### ๖.๗ การพาณิชย์และกลุ่มอาชีพ

- เครื่องช่วยกองทุนชุมชน



- กลุ่มจักรสานต้นคลุ้ม



### ๖.๘ แรงงาน

ราษฎรส่วนใหญ่ประมาณร้อยละ ๘๐ประกอบอาชีพทำการเกษตรกรรมได้แก่ทำสวนยางการใช้แรงงานในพื้นที่ส่วนใหญ่จะอยู่ในโรงงานแปรรูปไม้ยางพารา และแปรรูปน้ำยางพาราแต่มีจำนวนน้อยมาก เพราะใช้แรงงานต่างด้าวเป็นส่วนใหญ่

## ๗. ศาสนา ประเพณี วัฒนธรรม

### ๗.๑ การนับถือศาสนา

ศาสนา	จำนวน	ร้อยละ ( % )
พุทธ	๑,๘๐๕	๒๔.๕๕
คริสต์	๑๙	๐.๒๖
อิสลาม	๕,๕๒๐	๗๕.๐๗
อื่นๆ (ระบุ)	๒	๐.๐๓
ไม่นับถือศาสนา	๗	๐.๑
<b>รวม</b>	<b>๗,๓๕๓</b>	<b>๑๐๐</b>

### ๗.๒ ประเพณีและงานประจำ

- ๑) กิจกรรมวันพ่อแห่งชาติ
- ๒) กิจกรรมวันแม่แห่งชาติ
- ๓) กิจกรรมหล่อเทียนเข้าพรรษา
- ๔) กิจกรรมประเพณีลอยกระทง
๕. กิจกรรมประเพณีวันสงกรานต์
- ๖) กิจกรรมประเพณีลากพระวันออกพรรษา
- ๗) กิจกรรมแข่งขันเรือประเพณี
- ๘) กิจกรรมลานวัฒนธรรมภูมิปัญญาท้องถิ่น
- ๙) กิจกรรมวันเด็กแห่งชาติ

### ๗.๓ ภูมิปัญญาท้องถิ่นภาษาถิ่น

- ๑) การจักรสานเครื่องใช้จากต้นคลุ้ม
- ๒) เพลงกล่อมเด็ก
- ๓) อาหารพื้นบ้าน

### ๗.๔ สินค้าพื้นเมืองและของที่ระลึก

- ๑) ผลิตภัณฑ์จากต้นคลุ้ม เช่น ฝาชี ตะกร้า เครื่องใช้ต่าง ๆ ฯลฯ
- ๒) ขนมพื้นบ้าน เช่น ขนมลากรอบ

## ๘ ทรัพยากรธรรมชาติ

### ๘.๑ น้ำ

มีแหล่งน้ำเกือบทุกพื้นที่ แต่บางหมู่บ้านประสบปัญหาภัยแล้งเพราะน้ำจากแหล่งน้ำจะเหือดแห้งในช่วงฤดูแล้ง

### ๘.๒ ป่าไม้

ป่าไม้ในพื้นที่ตำบลนาทอนมีความอุดมสมบูรณ์ร้อยละ ๘๐

### ๘.๓ ภูเขา

ในพื้นที่ตำบลนาทอนเป็นที่ราบสูงมีภูเขา

### ๘.๔ คุณภาพของทรัพยากรธรรมชาติ

ในพื้นที่ตำบลนาทอนมีแหล่งทรัพยากรธรรมชาติที่มีความอุดมสมบูรณ์

## ๙. อื่น ๆ

## ส่วนที่ ๒

### ยุทธศาสตร์องค์กรปกครองส่วนท้องถิ่น

#### ๑. ความสัมพันธ์ระหว่างแผนพัฒนาระดับมหภาค

##### ๑.๑ แผนยุทธศาสตร์ชาติ ๒๐ ปี (พ.ศ. ๒๕๖๐-๒๕๗๙)

วิสัยทัศน์ : “ประเทศมีความมั่นคง มั่งคั่ง ยั่งยืน เป็นประเทศพัฒนาแล้ว ด้วยการพัฒนา ตามปรัชญา เศรษฐกิจพอเพียง”

##### ความมั่นคง

การมีความมั่นคงปลอดภัยจากภัย และการเปลี่ยนแปลงทั้งภายในประเทศและภายนอกประเทศในทุก ระดับทั้งระดับประเทศ สังคม ชุมชน ครอบครัว และปัจเจกบุคคล

- ความมั่นคงในทุกมิติ ทั้งมิติเศรษฐกิจ สังคม สิ่งแวดล้อม และการเมือง
- ประเทศมีความมั่นคงในเอกราชและอธิปไตย มีสถาบันชาติ ศาสนา พระมหากษัตริย์ที่เข้มแข็งเป็น ศูนย์กลางและเป็นที่ยึดเหนี่ยวจิตใจของประชาชน
- ระบบการเมืองที่มั่นคง เป็นกลไกที่นำไปสู่การบริหารประเทศที่ต่อเนื่องและโปร่งใสตามหลัก ธรรม มาภิบาล สังคมมีความปรองดองและความสามัคคี สามารถผนึกกำลังเพื่อพัฒนาประเทศ ชุมชนมีความเข้มแข็ง ครอบคลุมมีความอบอุ่น
- ความมั่นคงของอาหาร พลังงาน และน้ำ ประชาชนมีความมั่นคงในชีวิต มีงานและรายได้ที่มั่นคง พอเพียงกับการดำรงชีวิต มีที่อยู่อาศัยและความปลอดภัยในชีวิตทรัพย์สิน

##### ความมั่งคั่ง

- ประเทศไทยมีการขยายตัวของเศรษฐกิจอย่างต่อเนื่องจนเข้าสู่กลุ่มประเทศรายได้สูงความเหลื่อมล้ำ ของการพัฒนาลดลง ประชากรได้รับผลประโยชน์จากการพัฒนาอย่างเท่าเทียมกันมากขึ้น
- เศรษฐกิจมีความสามารถในการแข่งขันสูง สามารถสร้างรายได้ทั้งจากภายในและภายนอกประเทศ สร้างฐานเศรษฐกิจและสังคมแห่งอนาคต และเป็นจุดสำคัญของการเชื่อมโยงในภูมิภาคทั้งการคมนาคมขนส่ง การผลิต การค้า การลงทุน และการทำธุรกิจ มีบทบาทสำคัญในระดับภูมิภาคและระดับโลก เกิดสายสัมพันธ์ทางเศรษฐกิจและ การค้าอย่างมีพลัง
- ความสมบูรณ์ในทุนที่จะสามารถสร้างการพัฒนาต่อเนื่อง ได้แก่ ทุนมนุษย์ ทุนทางปัญญาทุนทาง การเงิน ทุนที่เป็นเครื่องมือเครื่องจักร ทุนทางสังคม และทุนทรัพยากรธรรมชาติและสิ่งแวดล้อม

##### ความยั่งยืน

- การพัฒนาที่สามารถสร้างความเจริญรายได้ และคุณภาพชีวิตของประชาชนให้เพิ่มขึ้นอย่างต่อเนื่อง ซึ่งเป็นการเจริญเติบโตของเศรษฐกิจที่ไม่ใช้ทรัพยากรธรรมชาติเกินพอดี ไม่สร้างมลภาวะต่อสิ่งแวดล้อมจนเกิน ความสามารถในการรองรับและเยียวยาของระบบนิเวศน์
- การผลิตและการบริโภคเป็นมิตรกับสิ่งแวดล้อม และสอดคล้องกับกฎระเบียบของประชาคมโลกซึ่ง เป็นที่ยอมรับร่วมกัน ความอุดมสมบูรณ์ขอทรัพยากรธรรมชาติและสิ่งแวดล้อมมีคุณภาพดีขึ้น คนมีความรับผิดชอบต่อ สังคม มีความเอื้ออาทร เสียสละเพื่อผลประโยชน์ส่วนรวม
- มุ่งประโยชน์ส่วนรวมอย่างยั่งยืน ให้ความสำคัญกับการมีส่วนร่วมของประชาชนทุกภาคส่วนในสังคม ยึดถือและปฏิบัติตามปรัชญาของเศรษฐกิจพอเพียงเพื่อการพัฒนาในระดับอย่างสมดุล มีเสถียรภาพ และยั่งยืน



### ยุทธศาสตร์ชาติ : กรอบการพัฒนาระยะยาว

เพื่อให้บรรลุวิสัยทัศน์ “ประเทศไทยมีความมั่นคง มั่งคั่ง ยั่งยืน เป็นประเทศพัฒนาแล้ว ด้วยการพัฒนาตามปรัชญาเศรษฐกิจพอเพียง” นำไปสู่การพัฒนาให้คนไทยมีความสุข และตอบสนองต่อการบรรลุ ซึ่งผลประโยชน์แห่งชาติ ในการที่จะพัฒนาคุณภาพชีวิต สร้างรายได้ระดับสูงเป็นประเทศพัฒนาแล้ว และสร้าง ความสุขของคนไทย สังคมมีความมั่นคง เสมอภาคและ เป็นธรรม ประเทศสามารถแข่งขันได้ในระบบเศรษฐกิจ

#### ๑. ยุทธศาสตร์ ด้านความ มั่นคง

- เสริมสร้างความมั่นคงของสถาบันหลักของชาติ และการปกครองระบอบประชาธิปไตยอันมีพระมหากษัตริย์ทรงเป็นประมุข สร้างจิตสำนึกของคนในชาติให้มีความจงรักภักดี และธำรงรักษาสถาบันชาติ ศาสนา พระมหากษัตริย์
- ปฏิรูปกลไกการบริหารประเทศ ขจัดคอร์รัปชัน สร้างความเป็นธรรม ลดความเหลื่อมล้ำกระจายอำนาจ และสร้างความเชื่อมั่นในกระบวนการยุติธรรม
- ป้องกันและแก้ไขการก่อความไม่สงบในจังหวัดชายแดนภาคใต้ เน้นเสริมสร้างกระบวนการสันติสุข และ แนวทางสันติวิธี ขจัดความขัดแย้ง ลดความรุนแรง ตามแนวทาง “เข้าใจ เข้าถึง พัฒนา”
- บริหารจัดการความมั่นคงชายแดนและชายฝั่งทะเล โดยพัฒนาความร่วมมือเป็นหุ้นส่วนยุทธศาสตร์ ความ มั่นคงและการพัฒนาการก่อการร้าย พัฒนาพื้นที่ชายแดนและชายฝั่งทะเล เสริมสร้างความสัมพันธ์ด้าน วัฒนธรรม แรงรัดจัดทำหลักเขตแดน แก้ไขปัญหาพื้นที่ทับซ้อน และปัญหาการลักลอบเข้าเมืองทั้งระบบ
- พัฒนาระบบ กลไก มาตรการและความร่วมมือระหว่างประเทศทุกระดับ รักษาคุณภาพของ ความสัมพันธ์ กับประเทศมหาอำนาจ เพื่อรักษาผลประโยชน์ของชาติ สามารถป้องกันและแก้ไขปัญหาภัยคุกคามข้ามชาติ ลดผลกระทบจากภัยก่อการร้าย และเสริมสร้างความมั่นคงทางเทคโนโลยีสารสนเทศและไซเบอร์
- พัฒนาเสริมสร้างศักยภาพการผนึกกำลังป้องกันประเทศและกองทัพ พัฒนาโครงสร้างกำลังและ ยุทธโธปกรณ์ ที่เหมาะสม พัฒนาระบบงานข่าวกรองให้มีประสิทธิภาพ พร้อมสร้างความร่วมมือกับประเทศเพื่อนบ้านและ มิตรประเทศ รวมทั้งมีส่วนร่วมในการรักษาสันติภาพในกรอบสหประชาชาติ
- พัฒนาระบบการเตรียมพร้อมแห่งชาติ รักษาความมั่นคงของฐานทรัพยากรธรรมชาติ สิ่งแวดล้อม และ การปกป้องรักษาผลประโยชน์แห่งชาติทางทะเล รวมทั้งเสริมสร้างความมั่นคงทางอาหารพลังงาน และน้ำ
- ปรับกระบวนการทำงานของกลไกที่เกี่ยวข้องจากแนวตั้งสู่แนวนามากขึ้น กำหนดการบริหาร จัดการที่ ครบวงจรและยั่งยืน /พัฒนาปรับปรุงกฎหมายให้เอื้อต่อการดำเนินงาน และให้ความสำคัญกับการติดตาม ประเมินผลอย่างเป็นระบบ

#### ๒. ยุทธศาสตร์ ด้านการสร้าง ความสามารถ ในการแข่งขัน

- รักษาเสถียรภาพทางเศรษฐกิจและสร้างความเชื่อมั่น โดยดำเนินนโยบายการคลังและการเงินให้มีความ สอดคล้องกัน รักษาวินัยการเงินการคลังและเสถียรภาพของอัตราแลกเปลี่ยน และสร้างความเชื่อมั่นใน ต่างประเทศ พัฒนาระบบการเงินของประเทศให้มีประสิทธิภาพและสามารถให้บริการประชาชนทุกระดับ เพื่อส่งเสริม ความสามารถในการแข่งขันของภาคธุรกิจ และโอกาสในการเข้าถึงแหล่งเงินทุนของประชาชน
- ส่งเสริมการค้าและการลงทุน ทั้งภาครัฐและเอกชน ให้สอดคล้องกับยุทธศาสตร์ประเทศและ ยุทธศาสตร์ จังหวัดที่สะท้อนความต้องการและศักยภาพของพื้นที่ และให้อยู่บนการแข่งขันที่เป็นธรรม และมีความ รับผิดชอบต่อสังคม

- พัฒนาประเทศสู่ความเป็นชาติการค้า โดยใช้ฐานเศรษฐกิจดิจิทัล และการพัฒนานวัตกรรม ปรับปรุงประสิทธิภาพการทำธุรกิจของผู้ประกอบการ ขจัดอุปสรรค และอำนวยความสะดวกทางด้านโครงสร้างและ ระบบ ด้านปัจจัยสนับสนุน และด้านบุคลากร

- พัฒนาทักษะและองค์ความรู้ของผู้ประกอบการไทย ในการสร้างสรรค์สินค้าและบริการรูปแบบใหม่ให้มี จุดเด่น เพื่อตอบสนองความต้องการของตลาด และก้าวทันต่อกระแสการเปลี่ยนแปลงของสังคมโลก ตลอดจน ส่งเสริมสถาบันการศึกษาในท้องถิ่น ให้เป็นแหล่งรวบรวมและศึกษาเกี่ยวกับภูมิปัญญาชาวบ้านในการพัฒนา ผลิตภัณฑ์ที่มีความเป็นเอกลักษณ์ และพัฒนาผลิตภัณฑ์ที่มีความหลากหลาย เพื่อสนองตอบผู้บริโภคทุกระดับ และรณรงค์ส่งเสริม ประชาสัมพันธ์ให้ผู้ประกอบการเห็นความสำคัญในการสร้างเครื่องหมายการค้าของตนเอง และสร้างภาพลักษณ์สินค้า ไทยให้เป็นที่ยอมรับของคนทั่วโลกสนับสนุนผู้ประกอบการเดิมให้สามารถปรับตัว และเตรียมความพร้อมสำหรับรูปแบบ การดำเนินธุรกิจใหม่ๆ และมาตรการทางการค้าในรูปแบบต่างๆ

- พัฒนาและยกระดับผลิตภาพแรงงาน เพื่อส่งเสริมขีดความสามารถในการแข่งขันของประเทศ

- พัฒนาวิสาหกิจขนาดกลางและขนาดย่อมสู่สากล ให้มีการรวมกลุ่มคลัสเตอร์ที่เข้มแข็งเพื่อเป็นพลัง ขับเคลื่อน เศรษฐกิจไทยด้วยการพัฒนาปัจจัยแวดล้อมให้เอื้อต่อการดำเนินธุรกิจ และเสริมสร้างขีดความสามารถในการ แข่งขันส่งเสริมการพัฒนาต่อยอดอุตสาหกรรมและบริการเพื่อเข้าสู่การเป็นศูนย์กลางการผลิตบริการและ อุตสาหกรรม ดิจิทัล

- ยกระดับศักยภาพของสินค้าหนึ่งตำบลหนึ่งผลิตภัณฑ์ (OTOP) ไทยให้ก้าวไกลสู่สากล

- พัฒนาวิสาหกิจชุมชนและสถาบันเกษตรกร เพื่อเสริมสร้างความเข้มแข็งของชุมชน และกลุ่ม ประชาชน/ เกษตรกรในชุมชน ให้เป็นฐานรากสำคัญในการพัฒนาเศรษฐกิจและสังคม

- เขตเศรษฐกิจพิเศษชายแดน พัฒนาเป็นฐานการผลิตใหม่ กระจายกิจกรรมเศรษฐกิจและความเจริญสู่ ภูมิภาค สร้างความ มั่นคงในพื้นที่ชายแดน เชื่อมโยงกับประเทศเพื่อนบ้านทั้งในด้านการผลิตร่วมและช่องทางการตลาด ร่วมกัน

- พื้นที่เศรษฐกิจบริเวณชายฝั่งทะเลตะวันออก พัฒนาเป็นฐานการผลิตที่ใช้เทคโนโลยีสูง มีบริการ ทันสมัย ใช้ทรัพยากร อย่างประหยัด เป็นมิตรต่อสิ่งแวดล้อมและชุมชน

- พื้นที่เมืองศูนย์กลางความเจริญ พัฒนาเป็นเมืองที่มีประสิทธิภาพ ปลอดภัย และน่าอยู่ ใช้พลังงาน และทรัพยากรอย่าง ประหยัด จัดการสิ่งแวดล้อมเมืองอย่างเหมาะสม รองรับกิจกรรมทางเศรษฐกิจที่มีอนาคต มีระบบรางเชื่อมโยงเมือง ศูนย์กลางความเจริญทั่วประเทศ บริหารจัดการโดยองค์กรปกครองส่วนท้องถิ่นที่มีขีด ความสามารถสูง

- สร้างความเป็นหุ้นส่วนการพัฒนา กับประเทศในอนุภูมิภาค ภูมิภาค และนานาชาติ ทั้งในระดับ ทวิภาคี และ พหุภาคี เพื่อส่งเสริมความมั่นคง เพื่อสร้างความเจริญก้าวหน้าและลดความเหลื่อมล้ำอย่างยั่งยืนร่วมกัน

- ส่งเสริมให้ประเทศไทยเป็นฐานของการประกอบธุรกิจ การให้บริการทางการศึกษา การให้บริการด้านการเงิน การให้บริการด้านสุขภาพ การให้บริการด้านโลจิสติกส์และการลงทุนเพื่อการวิจัยและพัฒนา รวมทั้งเป็นฐาน ความร่วมมือในเอเชีย

- ส่งเสริมและสนับสนุนการลงทุนและการดำเนินธุรกิจของนักลงทุนและผู้ประกอบการไทยใน ต่างประเทศ

- ส่งเสริมความร่วมมือกับภูมิภาคและนานาชาติ ในการสร้างความมั่นคงด้านพลังงาน ด้านอาหาร ด้าน สิ่งแวดล้อม และการบริหารจัดการภัยพิบัติในรูปแบบต่าง ๆ รวมทั้งการป้องกันภัยในทุกรูปแบบ

- ส่งเสริมบทบาทการเป็นผู้ประสานประโยชน์ในการเชื่อมโยงและถ่วงดุลระหว่างกลุ่มอำนาจต่างๆ และแก้ไข ปัญหาความแตกต่างทางเศรษฐกิจของประเทศในภูมิภาค โดยการดำรงความสัมพันธ์ที่ดีกับประเทศและองค์กรระหว่างประเทศทั้งในและนอกภูมิภาคอย่างต่อเนื่อง บนหลักของการรักษาคุณภาพของการปฏิสัมพันธ์กับกลุ่มมหาอำนาจต่าง ๆ

- เพิ่มบทบาทและการมีส่วนร่วมของไทยในองค์การระหว่างประเทศ ในการผลักดันการพัฒนาในอนุภูมิภาคและ ภูมิภาค รวมทั้งประเทศกำลังพัฒนาในภูมิภาคอื่น ๆ และให้ความช่วยเหลือทั้งในด้านการเงินและทางเทคนิคกับ ประเทศกำลังพัฒนาในการพัฒนาความเชื่อมโยงทางเศรษฐกิจสังคมและการพัฒนาทุนมนุษย์

- สนับสนุนการเปิดเสรีทางการค้า ทั้งในระดับทวิภาคี ภูมิภาค และพหุภาคี และส่งเสริมการค้ากับกลุ่มประเทศ กำลังพัฒนาในภูมิภาคเดียวกัน (Intra-Regional Trade) มากขึ้น เร่งรัดการใช้ประโยชน์จากข้อตกลงที่มีผลบังคับ ใช้แล้ว ตลอดจนใช้โอกาสจากการเปิดเสรีการค้าและการลงทุน รวมทั้งวางแนวทางป้องกันผลกระทบที่อาจเกิดขึ้น

- สร้างองค์ความรู้ด้านการต่างประเทศ และให้ความรู้ความเข้าใจด้านการต่างประเทศและผลประโยชน์ที่มีต่อการ พัฒนาประเทศต่อภาคส่วนต่าง ๆ และสาธารณชนไทย รวมทั้งดำเนินการเชิงรุกในการสร้างความเข้าใจ ความเชื่อมั่น และภาพลักษณ์ที่ดีและศักยภาพทางเศรษฐกิจ และด้านอื่น ๆ ของประเทศไทย

### ๓. ยุทธศาสตร์ การพัฒนาและ เสริมสร้างศักยภาพ คน

- การพัฒนาศักยภาพคนตลอดช่วงชีวิตให้สนับสนุนการเจริญเติบโตของประเทศ โดยพัฒนาเริ่มตั้งแต่ในครรภ์และ ต่อเนื่องไปตลอดช่วงชีวิต ได้แก่ (๑) ช่วงการตั้งครรภ์/ แรกเกิด /ปฐมวัย (๒) วัยเรียน (๓) วัยรุ่น/นักศึกษา (๔) วัยแรงงาน และ (๕) วัยผู้สูงอายุ

- การยกระดับคุณภาพการศึกษาและการเรียนรู้ให้ มีคุณภาพ เท่าเทียมและทั่วถึง โดยการปฏิรูปโครงสร้างและระบบ บริหารจัดการการศึกษาในทุกกระดับ การเข้าถึงการศึกษาอย่างเท่าเทียมและทั่วถึง และการยกระดับสถาบันการศึกษาใน สาขาที่มีความเชี่ยวชาญสู่ความเป็นเลิศ ปฏิรูประบบการคลังด้านการศึกษาเพื่อเพิ่มคุณภาพและประสิทธิภาพการจัด การศึกษา ส่งเสริมการมีส่วนร่วมจากภาคเอกชนในการจัดการศึกษา ปรับระบบการผลิตและพัฒนาครูผู้สอน พัฒนา ระบบการประเมินและการรับรองคุณภาพ รวมทั้งให้มีการปฏิรูประบบการเรียนรู้

- การสร้างเสริมให้คนมีสุขภาวะที่ดี โดยมุ่งเน้นการป้องกันและควบคุมปัจจัยที่คุกคามสุขภาพ การพัฒนาสภาพแวดล้อม ที่เอื้อต่อสุขภาพ การส่งเสริมรูปแบบการดำเนินชีวิตที่สนับสนุนการมีสุขภาพกายและจิตที่ดี สร้าง และเผยแพร่ความรู้ ด้านสุขภาพเพื่อนำไปสู่การปรับเปลี่ยนพฤติกรรมสุขภาพ พัฒนารูปแบบการกีฬาเพื่อสุขภาพที่เหมาะสมกับแต่ละช่วงวัย

- การสร้างความอยู่ดีมีสุขของครอบครัวไทย เสริมสร้างศักยภาพและบทบาทหน้าที่ของสถาบันครอบครัวในการบ่มเพาะ วางรากฐานการพัฒนาจิตใจให้เข้มแข็ง มีคุณธรรม จริยธรรม ความซื่อสัตย์สุจริต จิตสำนึกสาธารณะ ควบคู่ไปกับ การสร้างค่านิยมหลักของไทยให้สมาชิกในครอบครัว สร้างความอบอุ่นและมั่นคงให้สมาชิกในครอบครัว

### ๔. ยุทธศาสตร์ด้าน การสร้างโอกาส ความเสมอภาคและ เท่าเทียมกันทางสังคม

- การสร้างความมั่นคงและการลดความเหลื่อมล้ำทางด้านเศรษฐกิจและสังคม โดยสร้างความมั่นคงทางด้านรายได้และการออม กระจายทรัพยากรให้ทั่วถึงเป็นธรรมทั้งในด้านบริการสาธารณสุขขั้นพื้นฐาน ฐานทรัพยากรต่าง ๆ โดยเฉพาะ ในกลุ่มผู้มีรายได้น้อยและกลุ่มด้อยโอกาส ความเป็นธรรมในการเข้าถึงกระบวนการยุติธรรม

- การพัฒนาระบบบริการและระบบบริหารจัดการสุขภาพ บูรณาการระบบหลักประกันสุขภาพภาครัฐ ๓ กองทุน เพื่อให้ เกิดความเป็นเอกภาพในการบริหารจัดการ และลดความเหลื่อมล้ำในระบบหลักประกันสุขภาพ การส่งเสริมการอภิบาล ระบบสุขภาพในลักษณะเครือข่าย รวมทั้งการพัฒนารูปแบบการกีฬาเพื่อสุขภาพ

- การสร้างสภาพแวดล้อมและนวัตกรรมที่เอื้อต่อการดำรงชีวิตในสังคมสูงวัย โดยเตรียมการด้านโครงสร้างพื้นฐานและ สิ่งแวดล้อมที่เอื้อต่อผู้สูงอายุและผู้ด้อยโอกาส
- การสร้างความเข้มแข็งของสถาบันทางสังคมและทุนทางวัฒนธรรมและความเข้มแข็งของชุมชน โดยการฟื้นฟู บทบาทสถาบันศาสนา การดำรงรักษาวัฒนธรรมและขนบธรรมเนียมประเพณีเพื่อเป็นฐานรากที่เข้มแข็งในสังคม ตลอดจนการเสริมสร้างความเข้มแข็งของชุมชนเพื่อให้ชุมชนสามารถจัดการตนเองได้อย่างยั่งยืน
- พัฒนาการสื่อสารมวลชนให้เป็นกลไกในการสนับสนุนการพัฒนา ส่งเสริมจรรยาบรรณของสื่อมวลชน มีการปรับปรุง ระบบตรวจสอบสื่อ มีการกำหนดบทลงโทษ และพัฒนาภาคประชาชนให้มีความรู้เท่าทันสื่อโดยเฉพาะสื่อออนไลน์

#### ๕. ยุทธศาสตร์ด้านการสร้าง การเติบโตบนคุณภาพชีวิตที่เป็นมิตรกับ สิ่งแวดล้อม

- ปกป้องรักษาและฟื้นฟูทรัพยากรป่าไม้ ดำเนินการปราบปรามและป้องกันการบุกรุกทำลายป่า อย่างเข้มงวด
- ส่งเสริมการปลูกป่าเศรษฐกิจ บริหารจัดการการใช้ประโยชน์ที่ดินในพื้นที่ป่าไม้บนพื้นฐานให้ คนและชุมชนสามารถอยู่กับป่าได้ และส่งเสริมแนวทางประเมินมูลค่าการให้บริการของระบบนิเวศและการสร้างรายได้จากการอนุรักษ์

- วางระบบป้องกันการกัดเซาะชายฝั่ง
- เสริมสร้างความเข้มแข็งและความร่วมมือในภูมิภาคอาเซียนด้านการจัดการทรัพยากรธรรมชาติและ สิ่งแวดล้อมอย่างยั่งยืน
- ลดการปล่อยก๊าซเรือนกระจก
- เพิ่มประสิทธิภาพการใช้พลังงาน ส่งเสริมการผลิตพลังงานสะอาด
- กำหนดกฎระเบียบ และสร้างกลไกให้ทุกภาคส่วนใช้พลังงานอย่างมีประสิทธิภาพ
- สร้างความรู้ความเข้าใจให้กับประชาชนเกี่ยวกับการพัฒนาและการประหยัดพลังงานอย่าง ถูกต้อง

และต่อเนื่อง

- ลดการก่อก๊าซเรือนกระจก
- เพิ่มขีดความสามารถในการปรับตัวต่อการเปลี่ยนแปลงสภาพภูมิอากาศ
- ส่งเสริมการผลิตและบริโภคที่เป็นมิตรกับสิ่งแวดล้อม
- ป้องกัน ฝึกระวังและเตือนภัยพิบัติทางธรรมชาติ ส่งเสริมการทำแผนบริหารความต่อเนื่อง ของธุรกิจ

#### ๖. ยุทธศาสตร์ด้าน การปรับสมดุลและ พัฒนาระบบการบริหาร จัดการภาครัฐ

- ปฏิรูประบบภาษีทั้งระบบ เพื่อเพิ่มรายได้ของภาครัฐและเป็นเครื่องมือในการเพิ่มขีดความสามารถในการแข่งขันและลดความเหลื่อมล้ำ
- ปฏิรูประบบการใช้จ่ายงบประมาณให้เกิดประสิทธิภาพและประสิทธิผล จัดให้มีกฎหมายที่เป็นกรอบในการบริหารการเงินการคลังภาครัฐ มีการจัดท่างบประมาณระยะปานกลางและระยะยาว เพื่อสนับสนุนการขับเคลื่อนนโยบายตามยุทธศาสตร์ชาติและแผนพัฒนาประเทศ
- มุ่งเน้นการจัดท่างบประมาณโดยยึดพื้นที่และประเด็นวาระการพัฒนาเป็นตัวตั้ง และให้ประชาชนเข้ามามีส่วนร่วมในกระบวนการจัดท่างบประมาณได้มากขึ้น

- พัฒนารูปแบบและวิธีการทำงานของภาครัฐในระดับต่างๆ ระหว่างราชการบริหารส่วนกลาง ส่วนภูมิภาค และส่วนท้องถิ่น โดยเน้นการยึดพื้นที่เป็นหลัก และปรับปรุงการจัดสรรงบประมาณให้เป็นแบบ ยึดพื้นที่เป็นตัวตั้ง รวมทั้งวางเงื่อนไขการจัดสรรงบประมาณให้กระทรวง/กรม ต้องสนับสนุนการ ขับเคลื่อนแผนพัฒนาจังหวัด/กลุ่มจังหวัดในสัดส่วนวงเงินงบประมาณที่เหมาะสม

- วางแผนกำลังคนเชิงยุทธศาสตร์ ให้มีความเหมาะสม ไม่เป็นภาระต่องบประมาณประเทศ
- สรรหา และจงใจให้คนรุ่นใหม่ที่มีขีดสมรรถนะสูงเข้ามาสู่ระบบราชการไทย สนับสนุนให้มีการ แลกเปลี่ยนบุคลากรระหว่าง ภาครัฐและภาคเอกชน
- เสริมสร้างระบบคุณธรรมและวางมาตรการที่เหมาะสมในการแต่งตั้ง โยกย้ายบุคลากรภาครัฐ โดยคำนึงถึงความดีงาม ความมีคุณธรรมและจริยธรรมเป็นแนวทางประกอบการพิจารณาด้วย
- พัฒนางานบริการของภาครัฐสู่ความเป็นเลิศ เพื่อสนองตอบความต้องการของผู้รับบริการ
- พัฒนาศูนย์กลางการให้บริการด้วยระบบ e-service และการจัดทำ web-portal จัดทำฐานข้อมูลงานบริการที่มี ประสิทธิภาพ ให้ประชาชนเข้าถึงการให้บริการของรัฐได้โดยสะดวก
- ยกระดับประสิทธิภาพการให้บริการ การให้บริการ online ผ่านทางเว็บไซต์ และโทรศัพท์มือถือ

## **๑.๒ แผนพัฒนาเศรษฐกิจและสังคมแห่งชาติ ฉบับที่ ๑๒ (พ.ศ. ๒๕๖๐-๒๕๖๔)**

### **วิสัยทัศน์ สู่ความมั่นคง มั่งคั่ง และยั่งยืน**

จากสถานะของประเทศและบริบทการเปลี่ยนแปลงต่าง ๆ ที่ประเทศกำลังประสบอยู่ ทำให้การกำหนดวิสัยทัศน์ แผนพัฒนาฯ ฉบับที่ ๑๒ ยังคงมีความต่อเนื่องจากวิสัยทัศน์แผนพัฒนาฯ ฉบับที่ ๑๑ และกรอบหลักการของการวางแผน ที่น้อมนำและประยุกต์ใช้หลักปรัชญาของเศรษฐกิจพอเพียง ยึดคนเป็นศูนย์กลางของการพัฒนาอย่างมีส่วนร่วม การพัฒนาที่ยึดหลักสมดุล ยั่งยืน โดยวิสัยทัศน์ของการพัฒนาในแผนพัฒนาฯ ฉบับที่ ๑๒ ต้องให้ความสำคัญกับการกำหนด ทิศทางการพัฒนาที่มุ่งสู่การเปลี่ยนผ่านประเทศไทยจากประเทศที่มีรายได้ปานกลางไปสู่ประเทศที่มีรายได้สูง มีความ มั่นคง และยั่งยืน สังคมอยู่ร่วมกันอย่างมีความสุข และนำไปสู่การบรรลุวิสัยทัศน์ระยะยาว “มั่นคง มั่งคั่ง ยั่งยืน” ของประเทศ

### **ยุทธศาสตร์ที่ ๑ การเสริมสร้างและพัฒนาศักยภาพทุนมนุษย์**

เป้าหมายที่ ๑ คนไทยทุกกลุ่มวัยมีทักษะ และความรู้ความสามารถที่จะเป็นฐานใน การพัฒนาประเทศ

#### แนวทางการพัฒนา

- ส่งเสริมให้เด็กปฐมวัยมีการพัฒนาทักษะสมอง และทักษะทางสังคมที่เหมาะสม
- พัฒนาเด็กวัยเรียนให้มีทักษะการคิดวิเคราะห์ คิดสร้างสรรค์ มีทักษะการทำงานและการใช้ ชีวิตที่พร้อมเข้าสู่ตลาดงาน
- ส่งเสริมแรงงานให้มีความรู้และทักษะในการ ประกอบอาชีพที่สอดคล้องกับความต้องการของตลาดงาน
- พัฒนาศักยภาพของกลุ่มผู้สูงอายุให้มีโอกาส เข้าสู่ตลาดงานเพิ่มขึ้น
- การสร้างสภาพแวดล้อมและนวัตกรรมที่เหมาะสมกับสังคมสูงวัย

เป้าหมายที่ ๒ คนไทยมีการเรียนรู้ อย่างต่อเนื่องตลอดชีวิต

#### แนวทางการพัฒนา

- ขยายผลความร่วมมือระหว่าง สถาบันการศึกษา ภาคเอกชน และผู้เชี่ยวชาญในการยกระดับคุณภาพการศึกษาสู่ความเป็นเลิศ
- ส่งเสริมระบบทวิภาคีหรือสหกิจศึกษา
- พัฒนาศูนย์การเรียนรู้

- พัฒนาสื่อการเรียนรู้ที่หลากหลาย
  - ส่งเสริมการสร้างเครือข่ายระหว่างบ้าน วัด โรงเรียน ในการพัฒนาแหล่งเรียนรู้ในชุมชน
- เป้าหมายที่ ๓ คนไทยมีพฤติกรรม เสี่ยงทาง สุขภาพที่ลดลงและมีคุณภาพชีวิตที่ดีขึ้น

แนวทางการพัฒนา

- พัฒนาความรู้ในการดูแลสุขภาพ ด้วยตนเอง
- พัฒนารูปแบบการออกกำลังกาย และโภชนาการ
- ควบคุมการส่งเสริมการตลาด ในผลิตภัณฑ์ที่ส่งผลเสียต่อ สุขภาพ
- สร้างกลไกในการจัดทำนโยบาย สาธารณะที่ต้องคำนึงถึง ผลกระทบต่อสุขภาพ

เป้าหมายที่ ๔ คนไทยมีจิตสำนึก พลเมืองและมีค่านิยมตามบรรทัดฐานที่ดีของสังคมไทย

แนวทางการพัฒนา

- การเสริมสร้างความอยู่ดีมีสุข ของสถาบันครอบครัวในการ บ่มเพาะคนให้มีคุณภาพ
- การหล่อหลอมคนไทยให้มี ความเป็นพลเมืองที่ดี และภาคธุรกิจทำธุรกิจเพื่อสังคม

**ยุทธศาสตร์ที่ ๒ การสร้างความเป็นธรรมลดความเหลื่อมล้ำในสังคม**

เป้าหมายที่ ๑ ลดปัญหาความเหลื่อมล้ำด้าน รายได้ของ กลุ่มคนที่มีฐานะทางเศรษฐกิจสังคมแตกต่างกัน และ แก้ไขปัญหา ความยากจน

แนวทางการพัฒนา

- การพัฒนาระบบฐานข้อมูลรายได้ให้ครอบคลุมประชากรทั่วประเทศ เพื่อ ขยายความคุ้มครองทาง สังคมและการจัดสวัสดิการที่สามารถเจาะจง กลุ่มเป้าหมายได้
- การเสริมสร้างศักยภาพชุมชน การพัฒนาเศรษฐกิจชุมชน และการสร้าง ความเข้มแข็งการเงินฐานราก โดยสร้างและพัฒนาผู้นำการเปลี่ยนแปลงใน ชุมชน เสริมสร้างกระบวนการวิจัยในชุมชนเพื่อนำไปสู่การแก้ไขปัญหาใน ชุมชน ส่งเสริมการใช้ ICT ในการสร้างการจัดการความรู้ในชุมชน ส่งเสริม การประกอบอาชีพของผู้ประกอบการระดับ
- การกำหนดนโยบายการคลังเพื่อลดความเหลื่อมล้ำในสังคมและเอื้อประโยชน์ต่อกลุ่มคนที่มีรายได้น้อยให้มีประสิทธิภาพเพิ่มขึ้น โดยเพิ่มการ จัดเก็บภาษีจากฐานทรัพย์สิน จัดสรรงบประมาณเชิงบูรณาการและเชิงพื้นที่ ที่มีกำหนดเป้าหมายเพื่อลดความยากจนและลดความเหลื่อมล้ำในสังคม ควบคู่ไปกับเป้าหมายทางเศรษฐกิจ

เป้าหมายที่ ๒ เพิ่มโอกาสการเข้าถึงบริการพื้นฐานทางสังคมของ ภาคครัว

แนวทางการพัฒนา

- การให้ความช่วยเหลือทางสังคมเพื่อเป็นแต้มต่อแก่กลุ่มเป้าหมาย ประชากรร้อยละ ๔๐ ที่มีรายได้น้อยที่สุด อาทิ การสร้างโอกาสการเข้าถึง การศึกษาที่มีคุณภาพให้แก่กลุ่มเป้าหมายอย่างต่อเนื่องการจัดบริการด้าน สุขภาพ ให้กับประชากรที่อยู่ในพื้นที่ห่างไกล การเพิ่มแต้มต่อในการ จัดการคุ้มครองทางสังคมและสวัสดิการ
- การเข้าถึงกระบวนการยุติธรรมอย่างเสมอภาค โดยการให้ความรู้ เบื้องต้นเกี่ยวกับสิทธิและหน้าที่ตามกฎหมายแก่ประชาชน การพัฒนา ศักยภาพชุมชนให้มีส่วนร่วมในกระบวนการยุติธรรมเพื่อเสริมสร้างความ เข้มแข็งของระบบยุติธรรมชุมชน
- การกระจายการให้บริการภาครัฐทุกประเภทให้มีความครอบคลุมทั่วถึง ทั้งในเชิงปริมาณและคุณภาพ รวมทั้งการจัดสรรทรัพยากรให้มีการกระจายตัวอย่างเป็นธรรม
- การส่งเสริมความเท่าเทียมทางเพศและบทบาทสตรีในระดับการบริหาร และการตัดสินใจทั้งในระดับชาติและระดับท้องถิ่น

### ยุทธศาสตร์ที่ ๓ การสร้างความเข้มแข็งทางเศรษฐกิจและ แข่งขันได้อย่างยั่งยืน

#### เป้าหมายที่ ๑ เศรษฐกิจขยายตัวอย่างมีเสถียรภาพและยั่งยืน

##### แนวทางการพัฒนาด้านการคลัง

- เพิ่มประสิทธิภาพกระบวนการงบประมาณของประเทศ
- พัฒนาการจัดเก็บรายได้ภาครัฐ
- ใช้มาตรการภาษีสร้างแรงจูงใจในการอนุรักษ์สิ่งแวดล้อม
- ปรับโครงสร้าง ฟื้นฟู และพัฒนาประสิทธิภาพรัฐวิสาหกิจที่มีปัญหาฐานะ การเงิน
- ลดความเสี่ยงทางการคลังจากภาระค่าใช้จ่ายด้านสวัสดิการสังคม
- กระจายอำนาจการปกครองทางการคลังให้แก่องค์กรปกครองส่วนท้องถิ่น
- ทบทวนบทบาทของส่วนราชการและรัฐวิสาหกิจ ในการจัดบริการ สาธารณะ แนวทางการพัฒนาด้าน

การเงิน โดยเพิ่มประสิทธิภาพของระบบการเงินและสถาบันการเงิน ขยายการเข้าถึง บริการทางการเงิน พัฒนานวัตกรรมทางการเงินรูปแบบใหม่ๆ และเพิ่ม ประสิทธิภาพและเสถียรภาพของสถาบันการเงินเฉพาะกิจให้เป็นกลไก ที่สนับสนุน ดำเนินนโยบายของรัฐบาลได้อย่างมีประสิทธิภาพ

#### เป้าหมายที่ ๒ การสร้างความเข้มแข็งให้เศรษฐกิจรายสาขา

##### แนวทางการพัฒนา

- การพัฒนาภาคการเกษตร โดยพัฒนาแหล่งน้ำ ขยายโอกาสในการเข้าถึง พื้นที่ทำกิน เสริมสร้างขีดความสามารถการผลิตในห่วงโซ่อุตสาหกรรม เกษตร เร่งขยายผลแนวคิดการทำเกษตรตามหลักปรัชญาของเศรษฐกิจพอเพียง และพัฒนาปัจจัยสนับสนุนในการบริหารจัดการภาคเกษตร
- การพัฒนาภาคอุตสาหกรรม โดยพัฒนาความเข้มแข็งของอุตสาหกรรม ศักยภาพปัจจุบัน และวางรากฐานการพัฒนาอุตสาหกรรมสำหรับอนาคต
- การพัฒนาภาคบริการและการท่องเที่ยว โดยเสริมสร้างขีดความสามารถ การแข่งขันในเชิงธุรกิจของภาคบริการให้เติบโตและสนับสนุนภาคการผลิต ส่งเสริมการลงทุนเพื่อการพัฒนาปัจจัยสนับสนุนภาคบริการและ การท่องเที่ยว และปรับโครงสร้างการบริหารจัดการด้านการท่องเที่ยว
- การพัฒนาภาคการค้าและการลงทุน เพื่อรองรับความเป็นชาติการค้า
- การพัฒนาปัจจัยสนับสนุนความสามารถในการแข่งขัน อาทิ ฝีมือ แรงงาน ระบบทรัพย์สินทางปัญญา และกฎระเบียบต่างๆ

### ยุทธศาสตร์ที่ ๔ การเติบโตที่เป็นมิตรกับสิ่งแวดล้อมเพื่อ การพัฒนาอย่างยั่งยืน

#### เป้าหมายที่ ๑ เพิ่มพื้นที่ป่าไม้ และแก้ไขปัญหาการบุกรุกที่ดิน ของรัฐ

##### แนวทางการพัฒนา

- อนุรักษ์ฟื้นฟูทรัพยากรป่าไม้
- ใช้ประโยชน์ความหลากหลาย ทางชีวภาพอย่างยั่งยืน
- พัฒนาระบบบริหารจัดการ ที่ดินและแก้ไขปัญหาการบุกรุกที่ดิน ของรัฐ
- คุ้มครองทรัพยากรทางทะเล และชายฝั่ง
- วางแผนบริหารจัดการทรัพยากรแร่

เป้าหมายที่ ๒ การใช้ประโยชน์ทรัพยากรนาในพื้นที่ ๒๕ กลุ่มนาของประเทศอย่างมั่นคง ปลอดภัยและเท่าเทียม

**แนวทางการพัฒนา**

- สนับสนุนให้มีแผนแม่บทการจัดการทรัพยากรน้ำแบบบูรณาการในระดับลุ่มน้ำทั้ง ๒๕ ลุ่มน้ำ
- ปรับปรุงประสิทธิภาพการบริหารจัดการทรัพยากรน้ำทั้งระบบอย่างยั่งยืน
- นำกระบวนการประเมินสิ่งแวดล้อมระดับยุทธศาสตร์มาใช้เป็นเครื่องมือในการบริหารจัดการทรัพยากรน้ำ
- สร้างความมั่นคงและเท่าเทียมด้านน้ำเพื่อการบริโภค อุปโภค และน้ำเพื่อ

เป้าหมายที่ ๓ สร้างคุณภาพสิ่งแวดล้อมที่ดี ลดมลพิษและผลกระทบต่อสุขภาพของประชาชนและระบบนิเวศ

**แนวทางการพัฒนา**

- เร่งรัดแก้ไขปัญหาการจัดการขยะ
- เพิ่มประสิทธิภาพการจัดการคุณภาพน้ำ และอากาศ
- พัฒนาโครงสร้างพื้นฐานเมืองเพื่อรองรับการเติบโตที่เป็นมิตรกับสิ่งแวดล้อม
- ส่งเสริมการผลิตและการบริโภคที่เป็นมิตรกับสิ่งแวดล้อม
- พัฒนาระบบการบริหารจัดการและกลไกแก้ไขปัญหาความขัดแย้งด้านทรัพยากร ธรรมชาติและสิ่งแวดล้อม อาทิ การประเมินสิ่งแวดล้อมระดับยุทธศาสตร์

เป้าหมายที่ ๔ เพิ่มศักยภาพในการลดการปล่อยก๊าซเรือนกระจก และเพิ่มขีดความสามารถในการปรับตัวต่อการเปลี่ยนแปลงสภาพภูมิอากาศ

**แนวทางการพัฒนา**

- ลดการปล่อยก๊าซเรือนกระจก และเพิ่มขีดความสามารถในการปรับตัวต่อการเปลี่ยนแปลงสภาพภูมิอากาศ
- บริหารจัดการเพื่อลดความเสี่ยงด้านภัยพิบัติ
- การพัฒนาความร่วมมือด้านสิ่งแวดล้อมระหว่างประเทศ

**ยุทธศาสตร์ที่ ๕ ความมั่นคง**

เป้าหมายที่ ๑ ปกป้องและเชิดชูสถาบันพระมหากษัตริย์ให้เป็นสถาบันหลักของประเทศตลอดไป

**แนวทางการพัฒนา**

- จัดกิจกรรมเชิดชูสถาบันพระมหากษัตริย์
- เสริมสร้างความมั่นคงและป้องกันการล่องละเมิดสถาบันหลักของชาติ

เป้าหมายที่ ๒ ประเทศชาติมีความมั่นคงทุกมิติ และสังคมมีความสมานฉันท์เพิ่มขึ้น

**แนวทางการพัฒนา**

- สร้างความรู้และความเข้าใจเกี่ยวกับความคิดเห็นที่แตกต่างบนพื้นฐานสิทธิและหน้าที่ตามระบอบ

ประชาธิปไตย

เป้าหมายที่ ๓ พื้นที่จังหวัดชายแดนใต้มีเศรษฐกิจดีขึ้นและประชาชนมีสันติสุขและปลอดภัย

**แนวทางการพัฒนา**

• ขจัดความขัดแย้ง ลดความรุนแรง ตามแนวทาง “เข้าใจ เข้าถึง พัฒนา” พร้อมทั้งสร้างโอกาสในการพัฒนาเศรษฐกิจและสังคมในพื้นที่

เป้าหมายที่ ๔ ประเทศไทยสามารถรับมือกับภัยคุกคามและมีความสัมพันธ์ระหว่างประเทศเพิ่มขึ้น

**แนวทางการพัฒนา**



- พัฒนาศักยภาพและความพร้อมกำลังป้องกันประเทศและรักษาผลประโยชน์ของชาติ
- ดำเนินความสัมพันธ์กับต่างประเทศอย่างสมดุล

เป้าหมายที่ ๕ ความเสี่ยงจากการก่อการร้ายต่ำกว่าอันดับที่ ๒๐ และดัชนีไซเบอร์ต่ำกว่าอันดับที่ ๑๐ ของโลก

แนวทางการพัฒนา

- พัฒนาระบบงานด้านการข่าวกรอง ควบคู่กับการพัฒนาแผนหลักนิยามที่เกี่ยวข้องให้มีประสิทธิภาพ

เป้าหมายที่ ๖ สาธารณภัยต่างๆ มีแนวโน้มลดลง

แนวทางการพัฒนา

- พัฒนาระบบการแจ้งเตือน การป้องกัน การเผชิญเหตุ ในภาวะวิกฤติ

ยุทธศาสตร์ที่ ๖ การเพิ่มประสิทธิภาพการบริหารจัดการ ในภาครัฐและธรรมาภิบาลในสังคมไทย

เป้าหมายที่ ๑ เพิ่มประสิทธิภาพการบริหารจัดการภาครัฐ และประสิทธิภาพการประกอบธุรกิจให้อยู่ในอันดับสองของอาเซียน

แนวทางการพัฒนา

- ปรับปรุงโครงสร้างหน่วยงาน บทบาท ภารกิจ และคุณภาพบุคลากรภาครัฐ ให้มีความโปร่งใส ทันสมัย คล่องตัว มีขนาดที่เหมาะสม เกิดความคุ้มค่า
- ปรับปรุงกระบวนการงบประมาณ และสร้างกลไกในการติดตามตรวจสอบการเงินการคลังภาครัฐ เพื่อให้การจัดสรรและการใช้จ่ายมีประสิทธิภาพ

- เพิ่มประสิทธิภาพและยกระดับการให้บริการสาธารณะให้ได้มาตรฐานสากล

เป้าหมายที่ ๒ เพิ่มจำนวนองค์กรปกครองส่วนท้องถิ่นที่มีการบริหารจัดการที่ดี

แนวทางการพัฒนา

- เร่งทบทวนการกระจายอำนาจการถ่ายโอนภารกิจเรื่องการศึกษาและสาธารณสุข
- พัฒนาความรู้ความสามารถของบุคลากร
- เพิ่มความคล่องตัวในการบริหารจัดการ และปรับปรุงระบบบริหารจัดการรายได้และเงินอุดหนุนของท้องถิ่น

เป้าหมายที่ ๓ เพิ่มคะแนนดัชนีภาพลักษณ์คอร์รัปชันให้อยู่สูงกว่าร้อยละ ๕๐

แนวทางการพัฒนา

- ปลุกฝังให้คนไทยไม่โกง
- ป้องกันการทุจริต โดยอุดช่องโหว่ของกฎหมายในการต่อต้านการทุจริต
- วางระบบและกระบวนการจัดการต่อกรณีทุจริตให้มีประสิทธิภาพ

เป้าหมายที่ ๔ ลดข้อร้องเรียนของประชาชนที่ไม่ได้รับการอำนวยความสะดวกอย่างเสมอภาค เป็นธรรม

แนวทางการพัฒนา

- ปฏิรูปกฎหมายและกระบวนการยุติธรรมให้มีความทันสมัย เป็นธรรม และสอดคล้องกับข้อบังคับสากลหรือข้อตกลงระหว่างประเทศ

ยุทธศาสตร์ที่ ๗ การพัฒนาโครงสร้างพื้นฐานและ ระบบโลจิสติกส์

เป้าหมายที่ ๑ การพัฒนาโครงสร้างพื้นฐานและระบบโลจิสติกส์ในภาพรวม

แนวทางการพัฒนา

• พัฒนาระบบขนส่งทางราง ขนส่งสาธารณะในเขตเมือง โครงข่ายทางถนนระบบขนส่งทางอากาศ และระบบขนส่งทางน้ำ

เป้าหมายที่ ๒ การพัฒนาโครงสร้างพื้นฐานด้านระบบคมนาคม

#### แนวทางการพัฒนา

• สนับสนุนการพัฒนาอุตสาหกรรมต่อเนื่องที่เกิดจากลงทุนด้านโครงสร้างพื้นฐาน และพัฒนาระบบการกำกับดูแลในระบบขนส่ง

เป้าหมายที่ ๓ การพัฒนาระบบโลจิสติกส์

#### แนวทางการพัฒนา

• พัฒนาและยกระดับมาตรฐานระบบบริหารจัดการโลจิสติกส์และโซ่อุปทาน ระบบการอำนวยความสะดวกทางการค้า และบริหารจัดการระบบติดตามประเมินผลการพัฒนาระบบโลจิสติกส์ ของประเทศ

เป้าหมายที่ ๔ การพัฒนาด้านพลังงาน

#### แนวทางการพัฒนา

- ส่งเสริมการอนุรักษ์พลังงานและเพิ่มประสิทธิภาพการใช้พลังงาน
- จัดหาพลังงานให้เพียงพอต่อความต้องการใช้ และสร้างความมั่นคงทางพลังงาน
- เพิ่มศักยภาพการบริหารจัดการ การผลิต และ การใช้พลังงานทดแทนและพลังงานสะอาด
- ส่งเสริมให้ประเทศไทยเป็นศูนย์กลางพลังงานและเพิ่มโอกาสของไทยในการพัฒนาพลังงานใน

ภูมิภาคอาเซียน

เป้าหมายที่ ๕ การพัฒนาเศรษฐกิจดิจิทัล

#### แนวทางการพัฒนา

- พัฒนาและปรับปรุงโครงสร้าง พื้นฐานโทรคมนาคมของประเทศ ให้ทั่วถึงและมีประสิทธิภาพ
- ส่งเสริมการใช้เทคโนโลยีดิจิทัล ในการสร้างมูลค่าเพิ่มทางธุรกิจ
- ส่งเสริมนวัตกรรม การวิจัยและพัฒนาอุตสาหกรรมดิจิทัลและเทคโนโลยีอวกาศของไทยพัฒนาความรู้

และทักษะของประชาชน

- สร้างความมั่นคงปลอดภัยทางไซเบอร์

เป้าหมายที่ ๖ การพัฒนาสาธารณสุขการ (น้ำประปา)

#### แนวทางการพัฒนา

- พัฒนาระบบน้ำประปาให้ครอบคลุมและทั่วถึง
- บริหารจัดการการใช้น้ำอย่างมีประสิทธิภาพและการสร้างนวัตกรรม
- เร่งรัดการลดอัตราการสูญเสียในเชิงรุกควบคู่กับการบำรุงรักษาเชิงป้องกันของระบบประปาทั่วประเทศ
- เร่งปรับปรุงโครงสร้างการบริหารกิจการประปา

ยุทธศาสตร์ที่ ๘ วิทยาศาสตร์ เทคโนโลยี วิจัย และ นวัตกรรม

เป้าหมายที่ ๑ เพิ่มสัดส่วนค่าใช้จ่ายการลงทุนเพื่อการวิจัยและพัฒนาสู่ร้อยละ ๑.๕ ของ GDP และมีสัดส่วนการลงทุนวิจัยและพัฒนาของภาคเอกชนต่อภาครัฐเป็น ๗๐:๓๐

#### แนวทางการพัฒนา

- เร่งส่งเสริมให้เกิดสังคมนวัตกรรม และผลักดันงานวิจัยสู่การใช้ประโยชน์ โดยเสริมสร้างนวัตกรรมภาคธุรกิจ พัฒนานวัตกรรมภาครัฐและภาคสังคม ตลอดจนผลักดันงานวิจัยสู่นวัตกรรมเพื่อให้เกิดประโยชน์คุ้มค่า

- พัฒนาสภาวะแวดล้อมของการพัฒนาวิทยาศาสตร์ เทคโนโลยี วิจัย และนวัตกรรม  
เป้าหมายที่ ๒ เพิ่มจำนวนบุคลากรด้านการวิจัยและพัฒนาเป็น ๒๕ คนต่อประชากร ๑๐,๐๐๐ คน

#### แนวทางการพัฒนา

- เร่งการผลิตบุคลากรสายวิทยาศาสตร์และเทคโนโลยีให้พอเพียงและสอดคล้องกับความต้องการในอนาคต เร่งสร้างนักวิจัยมืออาชีพ
- พัฒนาศักยภาพนักวิจัยให้มีทั้งความรู้และความเข้าใจในเทคโนโลยี
- พัฒนาเส้นทางความก้าวหน้าในสายอาชีพของบุคลากรวิจัยทั้งในหน่วยงานภาครัฐและเอกชน
- ดึงดูดบุคลากรผู้เชี่ยวชาญ นักวิจัย และนักวิทยาศาสตร์ในต่างประเทศ ให้มาทำงานในประเทศไทย
- ส่งเสริมระบบการเรียนการสอนที่เชื่อมโยงระหว่างวิทยาศาสตร์ เทคโนโลยี วิศวกรรมศาสตร์ และคณิตศาสตร์
- ส่งเสริมการเรียนรู้สู่การเป็นผู้ประกอบการ
- พัฒนาลาดรองรับงานสำหรับบุคลากรวิจัย

เป้าหมายที่ ๓ เพิ่มอันดับความสามารถการแข่งขันโครงสร้างพื้นฐานด้านวิทยาศาสตร์และด้านเทคโนโลยี จัดโดย IMD ให้อยู่ในลำดับ ๑ ใน ๓๐

#### แนวทางการพัฒนา

- ปรับปรุงและพัฒนาระบบรองรับเทคโนโลยีสำคัญ ๆ ให้เกิดประสิทธิภาพ
- ส่งเสริมการพัฒนาระบบคุณภาพและมาตรฐาน
- สนับสนุนให้ต่างชาติเข้ามาลงทุนจัดตั้งศูนย์วิจัยพัฒนาในประเทศ
- สนับสนุนเครื่องมือทางการเงินใหม่ ๆ และหลากหลายเพื่อเป็นกลไกระดมทุน
- เร่งพัฒนาและประชาสัมพันธ์ศูนย์แห่งความเป็นเลิศทางวิทยาศาสตร์และเทคโนโลยี และอุทยานวิทยาศาสตร์ทั้งส่วนกลางและภูมิภาค
- สนับสนุนให้เกิดการร่วมทำงานและแบ่งปันทรัพยากรด้านอุปกรณ์ เครื่องมือ และห้องปฏิบัติการ ทดลองระหว่างสถาบันวิจัย สถาบันการศึกษา ภาครัฐ และภาคเอกชน
- ยุทธศาสตร์ที่ ๙ การพัฒนาภูมิภาค เมือง และพื้นที่เศรษฐกิจ

เป้าหมายที่ ๑ ช่องว่างรายได้ระหว่างภาคลดลง และมีการกระจายรายได้ของประชาชนอย่างเป็นธรรมมากขึ้น

#### แนวทางการพัฒนา

- พัฒนาการท่องเที่ยวให้มีคุณภาพและความยั่งยืน / ยกกระตักการท่องเที่ยวสู่นานาชาติ / เสริมสร้างมาตรฐานสินค้าและธุรกิจบริการด้านการท่องเที่ยว
- พัฒนาประสิทธิภาพการผลิตทางการเกษตร
- พัฒนาอุตสาหกรรมเกษตรแปรรูปไปสู่ผลิตภัณฑ์ที่มีมูลค่าเพิ่มสูง
- พัฒนาทรัพยากรธรรมชาติและสิ่งแวดล้อม / วางระบบป้องกันและแก้ไขปัญหาความเสื่อมโทรม
- เพิ่มประสิทธิภาพการบริหารจัดการน้ำเพื่อการพัฒนาที่ยั่งยืน
- พัฒนาระบบการดูแลสุขภาพผู้สูงอายุ
- ยกกระตักฐานเศรษฐกิจอุตสาหกรรม

เป้าหมายที่ ๒ เมืองศูนย์กลางของจังหวัดเป็นเมืองน่าอยู่และปลอดภัย สิ่งแวดล้อมดี เศรษฐกิจดี และการเดินทางสะดวก

**แนวทางการพัฒนา**

- พัฒนาเมืองหลัก พัฒนาสภาพแวดล้อมเมืองศูนย์กลางของจังหวัดให้เป็นเมืองน่าอยู่และปลอดภัย พัฒนาระบบขนส่งสาธารณะในเขตเมือง รักษาอัตลักษณ์ของเมือง เพิ่มประสิทธิภาพการบริหารจัดการเมือง
- พัฒนาเมืองสำคัญ อาทิ กรุงเทพฯ เมืองปริมณฑล ขอนแก่น นครราชสีมา ภูเก็ต หาดใหญ่ และเมืองใหม่บริเวณชุมทางเชื่อมโยงการขนส่งระบบรางที่เกิดขึ้นใหม่ที่สำคัญ

**เป้าหมายที่ ๓ พื้นที่ฐานเศรษฐกิจหลักมีระบบการผลิตที่เป็นมิตรต่อสิ่งแวดล้อม****แนวทางการพัฒนา**

- เร่งรัดการแก้ปัญหามลพิษและสิ่งแวดล้อมในพื้นที่เศรษฐกิจหลักให้เกิดผลในทางปฏิบัติอย่างเป็นรูปธรรม
- สนับสนุนการพัฒนาอุตสาหกรรมที่เป็นมิตรต่อสิ่งแวดล้อมในพื้นที่ฐานเศรษฐกิจหลัก
- พัฒนาโครงสร้างพื้นฐานและคุณภาพบริการสังคมเพื่อรองรับการดูแลคุณภาพชีวิตประชาชนและการเป็นฐานเศรษฐกิจหลักของประเทศ

**เป้าหมายที่ ๔ พื้นที่เศรษฐกิจใหม่บริเวณชายแดนมีการพัฒนาที่เกิดผลเป็นรูปธรรม****แนวทางการพัฒนา**

- ส่งเสริมและอำนวยความสะดวกการลงทุนในพื้นที่เขตพัฒนาเศรษฐกิจพิเศษชายแดน
- สนับสนุนการพัฒนากิจกรรมเศรษฐกิจที่สอดคล้องกับศักยภาพของพื้นที่และยกระดับกิจกรรมทางเศรษฐกิจในพื้นที่
- ส่งเสริมให้ภาคประชาชนและภาคีการพัฒนาที่เกี่ยวข้องเข้ามามีส่วนร่วมและได้รับประโยชน์จากการพัฒนา
- บริหารจัดการทรัพยากรธรรมชาติและสิ่งแวดล้อมในพื้นที่เศรษฐกิจพิเศษชายแดน

**ยุทธศาสตร์ที่ ๑๐ การต่างประเทศ ประเทศเพื่อนบ้าน และ ภูมิภาค****เป้าหมายที่ ๑ ประเทศไทยมีบทบาทนำในภูมิภาคทั้งด้านโลจิสติกส์ การค้า การบริการและการลงทุน****แนวทางการพัฒนา**

- เร่งพัฒนาความเชื่อมโยงด้านการคมนาคมขนส่ง โลจิสติกส์ และโทรคมนาคม ภายใต้ความร่วมมือระดับอนุภูมิภาคและภูมิภาคอาเซียน

**เป้าหมายที่ ๒ ประเทศไทยเป็นศูนย์กลางการกระจายความเจริญในภูมิภาคเอเชียกลุ่มอาเซียนและอนุภูมิภาค****แนวทางการพัฒนา**

- พัฒนาและส่งเสริมให้ไทยเป็นฐานของการประกอบธุรกิจและการบริการและการลงทุนที่มีสมรรถนะสูงและเป็นที่ยอมรับในภูมิภาค

**เป้าหมายที่ ๓ ระบบห่วงโซ่มูลค่าในอนุภูมิภาค และภูมิภาคอาเซียน มีความเชื่อมโยงกัน เพื่อรองรับการพัฒนาเศรษฐกิจอย่างต่อเนื่อง****แนวทางการพัฒนา**

- ส่งเสริม Outward Investment เพื่อขยายฐานการผลิต การค้าการบริการ ของผู้ประกอบการไทย สร้างผลตอบแทนจากเงินทุนและ know how ของไทย และพัฒนาประเทศไทยไปสู่การเป็นชาติการค้า (Trading Nation)

**เป้าหมายที่ ๔ ไทยมีภาพลักษณ์ที่ดี เป็นที่เชื่อมั่นของนานาชาติในฐานะประเทศที่มาตรฐานดำเนินการต่าง ๆ เป็นไปตามมาตรฐานสากลและบรรทัดฐานระหว่างประเทศ**

**แนวทางการพัฒนา**

- มุ่งเปิดประตูการค้าและพัฒนาความร่วมมือกับประเทศเพื่อนบ้านในลักษณะหุ้นส่วนทางยุทธศาสตร์ (Strategic Partner) ทั้งในระดับอนุภูมิภาคและภูมิภาคที่มีความเสมอภาคกัน

เป้าหมายที่ ๕ ไทยเป็นหุ้นส่วนการพัฒนาที่สำคัญทั้งในระดับอนุภูมิภาคและภูมิภาค โดยมีส่วนร่วมสำคัญในการกำหนดบรรทัดฐานระหว่างประเทศ

**แนวทางการพัฒนา**

- การสร้างความเป็นหุ้นส่วนการพัฒนาประเทศในอนุภูมิภาค ภูมิภาค และนานาชาติ

- การเข้าร่วมเป็นภาคีความร่วมมือระหว่างประเทศระหว่างภูมิภาค

เป้าหมายที่ ๖ ภาคเอกชนไทยมีเครือข่ายและองค์ความรู้ที่ส่งเสริมขีดความสามารถในการแข่งขัน การขยายตลาด ทั้งตลาดเดิมและตลาดใหม่

**แนวทางการพัฒนา**

- บูรณาการความร่วมมือของหน่วยงานต่าง ๆ ภายในประเทศและภารกิจด้านการต่างประเทศ

**๑.๓ แผนพัฒนาภาค/แผนพัฒนากลุ่มจังหวัด/แผนพัฒนาจังหวัด**

**แผนพัฒนาภาคใต้ในช่วงแผนพัฒนาเศรษฐกิจและสังคมแห่งชาติ ฉบับที่ ๑๒ (พ.ศ.**

**๒๕๖๐ - ๒๕๖๔)**

ภาคใต้มีแหล่งท่องเที่ยวทางทะเลที่มีชื่อเสียงระดับโลก และแหล่งท่องเที่ยวที่มีศักยภาพสามารถ สร้างรายได้ให้กับภาคทั้งพื้นที่ตอนในและชายฝั่งทะเลทั้งสองด้าน รวมทั้งมีระบบนิเวศชายฝั่งที่เป็นแหล่งเพาะพันธุ์สัตว์น้ำตามธรรมชาติและเหมาะกับการเพาะเลี้ยงสัตว์น้ำชายฝั่ง ในขณะที่การผลิตภาคเกษตร ได้แก่ ยางพาราและปาล์มน้ำมันซึ่งเป็นแหล่งผลิตและแปรรูปที่สำคัญของประเทศยังเป็นแบบดั้งเดิม แผนพัฒนาภาคใต้ นอกจากนี้ ภาคใต้มีความได้เปรียบด้านสภาพที่ตั้งทางภูมิศาสตร์ที่อยู่ใกล้เส้นทางการค้าโลก สามารถเชื่อมโยง การพัฒนากับพื้นที่ภาคอื่นๆ ของประเทศ รวมทั้งภูมิภาคเอเชียใต้และเอเชียตะวันออก

ดังนั้น การพัฒนาภาคใต้ควรพัฒนาการท่องเที่ยวให้เป็นมาตรฐานสากลเพื่อรักษาความมีชื่อเสียง ของแหล่งท่องเที่ยวระดับโลก พร้อมกับพัฒนาแหล่งท่องเที่ยวที่มีศักยภาพให้เป็นที่รู้จักในระดับนานาชาติ ใช้เทคโนโลยีและนวัตกรรมในการผลิตและแปรรูปภาคเกษตรควบคู่กับการอนุรักษ์ทรัพยากรธรรมชาติ และสิ่งแวดล้อม รวมทั้งพัฒนาการเชื่อมโยงการค้า การลงทุน กับภูมิภาคต่างๆ ของโลก

**เป้าหมายเชิงยุทธศาสตร์**

“ ภาคใต้เป็นเมืองท่องเที่ยวพักผ่อนตากอากาศระดับโลก เป็นศูนย์กลาง ผลิตภัณฑ์ยางพาราและปาล์มน้ำมันของประเทศ และเมืองเศรษฐกิจเชื่อมโยงการค้าการลงทุนกับภูมิภาคอื่นของโลก”

**วัตถุประสงค์**

๑. เพื่อพัฒนาการท่องเที่ยวของภาคใต้ให้เป็นแหล่งท่องเที่ยวคุณภาพชั้นนำของโลก
๒. เพื่อพัฒนาอุตสาหกรรมแปรรูปยางพาราและปาล์มน้ำมันแห่งใหม่ของภาคและ เป็นมิตรกับสิ่งแวดล้อม
๓. เพื่อพัฒนาสินค้าเกษตรและอุตสาหกรรมเกษตรตลอดห่วงโซ่คุณค่าและเป็นมิตรกับสิ่งแวดล้อม
๔. เพื่อพัฒนาโครงสร้างพื้นฐานสนับสนุนการท่องเที่ยว การพัฒนาเขตอุตสาหกรรม และการเชื่อมโยงการค้าโลก

## เป้าหมายและตัวชี้วัด

๑. มูลค่าผลิตภัณฑ์ภาคเพิ่มขึ้น
๒. ผลิตภัณฑ์ภาคเกษตรของภาคเพิ่มขึ้น
๓. ผลิตภัณฑ์มวลรวมภาคต่อหัวประชากรเพิ่มขึ้น
๔. รายได้จากการท่องเที่ยวเพิ่มขึ้น

## ยุทธศาสตร์ที่ ๑ พัฒนาการท่องเที่ยวของภาคให้เป็นแหล่งท่องเที่ยวคุณภาพชั้นนำของโลก

### แนวทางการพัฒนา

๑) ยกกระดับมาตรฐานบริการ และส่งเสริมธุรกิจต่อเนื่องในแหล่งท่องเที่ยวที่มีชื่อเสียงของภาค เช่น ภูเก็ต สมุย พะงัน และหลีเป๊ะ เป็นต้น โดยคำนึงถึงความสามารถในการรองรับของพื้นที่ (Carrying Capacity) อย่างยั่งยืน ด้วยการพัฒนาระบบบริการพื้นฐานและสิ่งอำนวยความสะดวก ที่เพียงพอโดยคำนึงถึงมาตรฐานความสะอาดและปลอดภัย ของสถานที่ท่องเที่ยว ยกกระดับมาตรฐานบริการ การท่องเที่ยว ระบบการป้องกันและรักษาความปลอดภัยนักท่องเที่ยว ควบคู่กับการส่งเสริมธุรกิจบริการ ต่อเนื่องกับการท่องเที่ยว อาทิ ธุรกิจโรงแรม ร้านอาหาร การผลิตและจำหน่ายสินค้าที่ระลึก และธุรกิจบริการ แผนพัฒนาภาคใต้ด้านการแพทย์ เช่น ศูนย์บริการการแพทย์ฉุกเฉิน การแพทย์เฉพาะทาง เป็นต้น รวมทั้งประชาสัมพันธ์การท่องเที่ยวและส่งเสริมการตลาดสำหรับนักท่องเที่ยวต่างชาติระดับบน (High End)

๒) พัฒนาและสนับสนุนรูปแบบการท่องเที่ยวเรือสําราย และการท่องเที่ยวเชิงอาหาร เพื่อการท่องเที่ยวของภาคไปสู่แหล่งท่องเที่ยวชั้นนำระดับโลก โดยการปรับปรุงพิธีตรวจคนเข้าเมืองของผู้โดยสารเรือสําราย การกำหนดมาตรฐานการรักษาความปลอดภัยและเตรียมความพร้อมรองรับ เหตุฉุกเฉิน และการพัฒนาบุคลากรรองรับธุรกิจเรือสําราย สนับสนุนธุรกิจที่เกี่ยวข้องเนื่องกับการท่องเที่ยวเรือสํารายและการท่องเที่ยวเชิงอาหาร การเชื่อมโยงกับแหล่งท่องเที่ยวอื่นที่มีศักยภาพ อาทิ การท่องเที่ยวเชิงวัฒนธรรมท้องถิ่น เป็นต้น รวมทั้งประชาสัมพันธ์และการตลาดการท่องเที่ยววัฒนธรรมและอาหาร อาทิ FoodRoute และการประชุมสัมมนาด้านอาหาร เป็นต้น

๓) พัฒนาเมืองท่องเที่ยวหลัก (ภูเก็ต) ให้เป็นเมืองอัจฉริยะ (Smart City) และมีระบบขนส่งมวลชน (Monorail) เพื่ออำนวยความสะดวกในการให้บริการนักท่องเที่ยว โดยเร่งรัดพัฒนาระบบขนส่งมวลชน (Monorail) ในจังหวัดภูเก็ต การรักษาสภาพแวดล้อมและการใช้พลังงานทดแทน การพัฒนาระบบข้อมูลการแจ้งเตือนแบบ real time อาทิ การจราจร ปริมาณน้ำ การเตือนภัยภัยพิบัติและการบูรณาการเชื่อมโยง CCTV การพัฒนาและเพิ่มประสิทธิภาพระบบการกำจัดขยะและน้ำเสีย

๔) พัฒนาแหล่งท่องเที่ยวบนบกบริเวณตอนในของภาคเชื่อมโยงกับแหล่งท่องเที่ยวทางทะเลที่มีชื่อเสียง อาทิ เชื้อนรัชชประภา จังหวัดสุราษฎร์ธานี และอุทยานแห่งชาติเขาหลวงจังหวัดนครศรีธรรมราช และแหล่งท่องเที่ยวชายหาดให้เป็นแหล่งท่องเที่ยวแห่งใหม่และมีการเชื่อมโยงโครงข่ายท่องเที่ยวกับแหล่งท่องเที่ยวทางทะเลที่มีชื่อเสียงทั้งด้านตะวันตกและตะวันออกของภาค และเขต The Royal Coast ของภาคกลาง โดยการพัฒนาและปรับปรุงระบบสาธารณูปโภคให้เพียงพอ พัฒนาและปรับปรุงเส้นทางเข้าสู่แหล่งท่องเที่ยวให้มีมาตรฐานและเชื่อมโยงกับแหล่งท่องเที่ยวอื่น ๆ ส่งเสริมการมีส่วนร่วมขององค์กรปกครองส่วนท้องถิ่นในการดูแล และป้องกันปัญหาสิ่งแวดล้อมในแหล่งท่องเที่ยว สร้าง route เชื่อมโยงการท่องเที่ยว จัดกิจกรรมส่งเสริมการท่องเที่ยว และการประชาสัมพันธ์แหล่งท่องเที่ยวของภาค

๕) พัฒนารูปแบบการท่องเที่ยวให้มีความหลากหลายเพื่อสร้างมูลค่าเพิ่มให้กับการท่องเที่ยวที่สำคัญของภาค อาทิท่องเที่ยวเชิงสุขภาพและสปา (ระนอง กระบี่ สตูล สุราษฎร์ธานี และพัทลุง)ท่องเที่ยวเชิงประวัติศาสตร์และวัฒนธรรม (วัดพระมหาธาตุวรมหาวิหาร จังหวัดนครศรีธรรมราชเมืองเก่าจังหวัดสงขลาและตะกั่วป่าจังหวัดพังงา)

และการท่องเที่ยวเชิงอนุรักษ์ (ผลักดัน Satun Geo Park ให้เป็นอุทยานธรณีโลก Global Geo Park) การท่องเที่ยวผจญภัย (พัทลุง นครศรีธรรมราช และสุราษฎร์ธานี) และการท่องเที่ยวเชิงกีฬา โดยการพัฒนา ปรับปรุง บูรณะ แหล่งท่องเที่ยวและระบบสาธารณูปโภคที่มีมาตรฐานเหมาะสมตามชนิดของแหล่งท่องเที่ยว พัฒนาระบบขนส่งสาธารณะที่มีความปลอดภัยเข้าสู่แหล่งท่องเที่ยว สร้างการมีส่วนร่วมของชุมชนท้องถิ่นและองค์กรปกครองส่วนท้องถิ่นในการบริหารจัดการแหล่งท่องเที่ยว พัฒนาระบบป้องกันและแก้ไขปัญหาสิ่งแวดล้อมในแหล่งท่องเที่ยว ประชาสัมพันธ์และการเข้าถึง ข้อมูลด้านการท่องเที่ยวผ่านระบบการสื่อสารสาธารณะทั้งในและนอกประเทศ

**๖) ส่งเสริมการท่องเที่ยวชุมชนให้มีความเข้มแข็งและสอดคล้องกับศักยภาพของ พื้นที่** โดยการพัฒนาแหล่งท่องเที่ยวชุมชนที่มีศักยภาพให้มีมาตรฐาน ส่งเสริมให้ชุมชนมีส่วนร่วมในการบริหารจัดการการท่องเที่ยวของชุมชน ยกกระดับการให้บริการด้านการท่องเที่ยวที่มีมาตรฐานของชุมชน สร้างเครือข่ายแผนพัฒนาภาคใต้การท่องเที่ยวชุมชนให้เชื่อมโยงกับผู้ประกอบการท่องเที่ยวรายใหญ่ ตลอดจนสนับสนุนการพัฒนาเพื่อยกระดับคุณภาพสินค้า OTOP และสินค้าที่ระลึกเพื่อสนับสนุนการท่องเที่ยวชุมชน และเพื่อเป็นแหล่งสร้างงานและกระจายรายได้สู่ท้องถิ่น และชุมชน รวมทั้งการประชาสัมพันธ์การท่องเที่ยวชุมชนผ่านช่องทางที่หลากหลาย โดยเฉพาะสื่อออนไลน์ (เว็บไซต์และแอปพลิเคชันต่าง ๆ)

## **ยุทธศาสตร์ที่ ๒ พัฒนาอุตสาหกรรมแปรรูปยางพาราและปาล์ม น้ำมันแห่งใหม่ของประเทศ**

### **แนวทางการพัฒนา**

**๑) พัฒนาเขตอุตสาหกรรมแปรรูปยางพาราขนาดใหญ่-สะเดา ที่ครบวงจรและเป็นมิตรกับสิ่งแวดล้อม** โดยเชื่อมโยงกับการพัฒนาเขตเศรษฐกิจพิเศษชายแดนและนิคมอุตสาหกรรมยาง(Rubber City) โดยการส่งเสริมการลงทุน อุตสาหกรรมยางพารา การขยายผลงานวิจัยด้านเทคโนโลยีและนวัตกรรมสู่การผลิตผลิตภัณฑ์ยางพาราปลายน้ำที่มีมูลค่าสูง เช่น การใช้ยางพาราเป็นวัตถุดิบสำหรับผลิตภัณฑ์ที่ใช้ในงานวิศวกรรมหรือใช้ในอุตสาหกรรม (แผ่นยางปูพื้น ยางรองหมอนรองรถไฟ และยางรองคอสะพาน) และวัสดุทางการแพทย์ (วัสดุจัดฟัน และสายน้ำเกลือ) ตลอดจนส่งเสริมการผลิตเฟอร์นิเจอร์จากไม้ยางที่มีการออกแบบที่ทันสมัย เพื่อสร้างมูลค่าเพิ่มให้กับอุตสาหกรรมของภาคและเป็นฐานเศรษฐกิจที่สร้างรายได้อย่างยั่งยืน พัฒนาระบบตลาดยางพารา (ตลาดท้องถิ่น ตลาดกลางยางพารา และตลาดซื้อขายล่วงหน้า) ให้มีความเข้มแข็งและมีระบบการบริหารจัดการได้อย่างมีประสิทธิภาพ เพื่อสามารถใช้เป็นตลาดอ้างอิงที่น่าเชื่อถือของผู้ซื้อ-ขายยางของประเทศและตลาดโลก

**๒) พัฒนาเขตอุตสาหกรรมโอเลโอเคมีคอลแบบครบวงจรในจังหวัดกระบี่ สุราษฎร์ธานี และชุมพร** เพื่อให้เป็นอุตสาหกรรมใหม่ของภาค และสร้างมูลค่าเพิ่มให้กับน้ำมันปาล์ม รวมทั้งส่งเสริมการผลิตและจัดจำหน่ายผลิตภัณฑ์จากอุตสาหกรรมโอเลโอเคมีคอลในตลาดต่างประเทศ และพัฒนาความร่วมมือ ในการกำหนดมาตรฐานกลาง คุณภาพผลผลิตปาล์มน้ำมันของอาเซียน และกลไกความร่วมมือระหว่างประเทศ เพื่อนบ้าน (มาเลเซีย อินโดนีเซีย ไทย) ในฐานะผู้ผลิตน้ำมันปาล์มรายใหญ่ของโลกในการกำหนดมาตรฐานราคาน้ำมัน ปาล์มเพื่อเพิ่มอำนาจการต่อรองในตลาดโลกและสร้างเสถียรภาพด้านราคา

**๓) พัฒนาและสนับสนุนการใช้เทคโนโลยีชีวภาพและนวัตกรรมในการผลิตภาค เกษตร** เพื่อเพิ่มประสิทธิภาพการผลิต และพัฒนาคุณภาพผลผลิตให้กับยางพาราและปาล์ม น้ำมัน รองรับการพัฒนาอุตสาหกรรมแปรรูปการเกษตรในอนาคต รวมทั้งการแปรรูปผลิตภัณฑ์ใหม่ๆ อาทิ เครื่องสำอาง ยา สมุนไพร เวชสำอาง ผลิตภัณฑ์อาหาร เป็นต้น รวมทั้งการประชาสัมพันธ์และทำการตลาดผลิตภัณฑ์ใหม่ เพื่อเพิ่มช่องทางในการจำหน่ายยางพาราได้มากขึ้น

## ยุทธศาสตร์ที่ ๓ พัฒนาการผลิตสินค้าเกษตรหลักของภาคและสร้างความเข้มแข็งสถาบันเกษตรกร

### แนวทางการพัฒนา

#### ๑) ยกระดับการผลิตสินค้าเกษตรที่เป็นอัตลักษณ์ที่เหมาะสมกับศักยภาพพื้นที่ของภาค

เช่น ข้าว (ข้าวสังหยด ข้าวหอมกระดังงา ข้าวเล็บนก) ไม้ผล (กล้วยหอมทอง มะพร้าว ทุเรียน มังคุด ส้มโอ) และปศุสัตว์ (โคขุนศรีวิชัย) เพื่อให้เป็นสินค้ามูลค่าสูงและได้มาตรฐานส่งออก โดยการส่งเสริมและสนับสนุนการใช้เทคโนโลยีเข้ามาช่วยในการปรับปรุงการปลูกพืช การบำรุงรักษา การเก็บเกี่ยว และการแปรรูปเพื่อสร้างแผนพัฒนาภาคได้มูลค่าเพิ่ม รวมทั้ง ส่งเสริมการทำเกษตรแปลงใหญ่ในพื้นที่ที่เหมาะสม (zoning) ส่งเสริมการประกอบธุรกิจออนไลน์ผ่านเครือข่ายการสื่อสารสาธารณะ และเพิ่มช่องทางตลาดในกลุ่มตลาดเฉพาะ (Niche Market)

๒) ยกระดับอุตสาหกรรมการเพาะเลี้ยงกุ้งและสัตว์น้ำชายฝั่งและการทำอุตสาหกรรมประมงทะเลที่ได้มาตรฐานสากล โดยส่งเสริมให้มีการเพาะเลี้ยงที่เป็นมิตรกับสิ่งแวดล้อมการพัฒนากระบวนการผลิตที่มีประสิทธิภาพและมีการบริหารจัดการที่ได้มาตรฐานสุขอนามัยและเป็นไปตามกฎกติกาสากล การส่งเสริมการจัดระเบียบเรือประมงเข้าสู่ระบบการควบคุมได้อย่างถูกต้องมีมาตรการควบคุมและเฝ้าระวังการประมง IUU ที่มีประสิทธิภาพขึ้นไปจนถึงการพัฒนากระบวนการตรวจสอบย้อนกลับ(Traceability) ของสินค้าประมง รวมทั้งส่งเสริมการแปรรูปผลิตภัณฑ์อาหารทะเลที่หลากหลายในพื้นที่จังหวัด สุราษฎร์ธานี นครศรีธรรมราช สงขลา และชุมพร

๓) ส่งเสริมการทำการเกษตรแบบผสมผสาน เพื่อสร้างความสามารถในการพึ่งพาตนเองและความมั่นคงทางด้านรายได้ให้กับเกษตรกรรายย่อย สามารถใช้ทรัพยากรและปัจจัยการผลิตอย่างคุ้มค่า โดยเฉพาะการทำเกษตรและเลี้ยงสัตว์ผสมผสานร่วมกับการปลูกยางพาราปาล์มน้ำมันและไม้ผล หรือพื้นที่ปลูกยางพาราและปาล์มน้ำมันที่ไม่เหมาะสมให้ผลผลิตต่ำ ส่งเสริมการปลูกพืชพันธุ์ดี (ไม้ผล และพืชผักรวมทั้งพืชเศรษฐกิจอื่น) ที่คำนึงถึงความสอดคล้องกับความต้องการของตลาด โดยการเพิ่มคุณภาพการเกษตรให้ได้มาตรฐานเกษตรอินทรีย์ พัฒนาแหล่งน้ำเพื่อสนับสนุนการทำการเกษตรผสมผสาน

#### ๔) ส่งเสริมให้มีการใช้เทคโนโลยีและนวัตกรรมในการผลิตและบริหารจัดการฟาร์ม อย่างเป็นระบบ

โดยเฉพาะในกลุ่มเกษตรกรรุ่นใหม่เพื่อพัฒนาไปสู่การเป็นเกษตรกรมืออาชีพ (Smart Farmer) โดยสนับสนุนการรวมกลุ่มเกษตรกร การสร้างและพัฒนาความเข้มแข็งขององค์กร/สถาบันเกษตรกรและพัฒนาเครือข่ายวิสาหกิจชุมชนหรือสหกรณ์การเกษตร ส่งเสริมการใช้เทคโนโลยีและนวัตกรรมในการผลิตและบริหารจัดการฟาร์มอย่างเป็นระบบรวมทั้งสนับสนุนการเข้าถึงแหล่งความรู้และแหล่งเงินทุนที่เป็นธรรมและทั่วถึง ยกระดับสินค้าและผู้ประกอบการให้มีความสามารถในการแข่งขัน เชื่อมโยงเครือข่ายในรูปแบบคลัสเตอร์สร้างความเชื่อมโยงธุรกิจชุมชนและSME ส่งเสริมการพัฒนาธุรกิจStartup และส่งเสริมการพัฒนา ตามแนวทางประชารัฐ

๕) วางระบบป้องกันและแก้ไขปัญหาความเสื่อมโทรมของทรัพยากรธรรมชาติและสิ่งแวดล้อม ที่เป็นฐานปัจจัยการผลิตทางการเกษตรของภาค เพื่อรักษาสมดุลของระบบนิเวศให้เกิดความยั่งยืนอาทิ พื้นที่ป่าที่เป็นแหล่งต้นน้ำ ดิน แหล่งน้ำ ชายฝั่ง รวมทั้งพื้นที่ป่าชายเลน ซึ่งเป็นแหล่งที่อยู่อาศัยและอนุบาลสัตว์น้ำวัยอ่อน โดยอาศัยความร่วมมือของชุมชนในการป้องกันอนุรักษ์และฟื้นฟูทรัพยากรธรรมชาติรวมทั้งการวางระบบป้องกันและแก้ไขปัญหาอุทกภัยในพื้นที่ที่เกิดน้ำท่วมซ้ำซาก อาทิ พัทลุง และนครศรีธรรมราช

ยุทธศาสตร์ที่ ๔ พัฒนาโครงสร้างพื้นฐานสนับสนุนการท่องเที่ยวการพัฒนาเขตอุตสาหกรรมและการเชื่อมโยงการค้าโลก

### แนวทางการพัฒนา

๑) พัฒนาโครงข่ายคมนาคมขนส่งเชื่อมโยงการพัฒนาแหล่งท่องเที่ยวชั้นนำแห่งใหม่กับแหล่งท่องเที่ยวที่มีชื่อเสียง โดยพัฒนาถนนเลียบชายฝั่งทะเลอ่าวไทยสายชุมพร-สุราษฎร์ธานี-นครศรีธรรมราช-สงขลา เชื่อมโยงกับสาย The Royal Coast ของภาคกลาง พัฒนาเส้นทางรถไฟเพื่อสนับสนุนการท่องเที่ยวเชื่อมโยงฝั่งอันดามันและอ่าว



ไทย อาทิ สายท่าหนุ่น-พังงา-พุนพิน-ดอนสัก แผนพัฒนาภาคใต้สายระนอง-ชุมพร และพัฒนาเส้นทางรถไฟเชื่อมโยงพื้นที่ตอนเหนือ-ใต้ของฝั่งอันดามัน และสายระนอง-พังงา-กระบี่-ตรัง ควบคู่กับการพัฒนาเมืองภูเก็ต เมืองหาดใหญ่ รวมทั้งเมืองศูนย์กลางเศรษฐกิจของภาคให้เป็นเมืองนำอยู่สามารถรองรับการขยายตัวทางเศรษฐกิจและการท่องเที่ยว

**๒) พัฒนาและสนับสนุนท่าเรือสำราญในจังหวัดภูเก็ต** ให้เป็นท่าเรือหลัก (Homeport) ของโลก รวมทั้งพัฒนาท่าเรือแวะพัก (Port of Call) และท่าเรือมารีนาให้มีมาตรฐานในแหล่งท่องเที่ยวทางทะเลที่มีศักยภาพของภาค (กระบี่ พังงา และสมุย )

**๓) พัฒนาระบบโครงสร้างพื้นฐานสนับสนุนการพัฒนาเขตอุตสาหกรรมแปรรูปยางพาราหาดใหญ่-สะเดา** โดยเร่งรัดการพัฒนาโครงข่ายรถไฟ อาทิ รถไฟฟ้าหาดใหญ่-ปาดังเบซาร์ รถไฟทางคู่ชุมพร-สุราษฎร์ธานี-หาดใหญ่-สงขลา พัฒนาทางหลวงพิเศษ (Motorway) หาดใหญ่-ด่านพรมแดนสะเดาพัฒนาศูนย์กลางสินค้าทุ่งสงเป็นศูนย์กลางการเชื่อมโยงการขนส่งระบบราง รวมทั้งพัฒนาเมืองรอบสถานีขนส่งระบบรางในเมืองทุ่งสงและเมืองสะเดา (ปาดังเบซาร์) ตลอดจนพัฒนาท่าเรือสงขลาแห่งที่ ๒ เพื่อรองรับการขนส่งสินค้าเชื่อมโยงกับท่าเรือชายฝั่งและท่าเรือหลักทั้งภายในและต่างประเทศ

**๔) พัฒนาโครงสร้างพื้นฐานเชื่อมโยงภาคใต้กับเส้นทางการค้าโลก** โดยการพัฒนาและปรับปรุงท่าเรือที่มีอยู่ในปัจจุบันให้สามารถใช้ประโยชน์ได้อย่างเต็มศักยภาพ พัฒนาและปรับปรุงสนามบินนานาชาติและสนามบินภายในประเทศ พัฒนาโครงข่ายรถไฟเชื่อมโยงท่าเรือสงขลา ๒ -หาดใหญ่-ปาดังเบซาร์-บัตเตอร์เวอร์ธ (รัฐปีนัง มาเลเซีย) รวมทั้งพัฒนาโครงข่ายถนนสายหลักเป็น ๔ ช่องจราจร และการพัฒนาโครงข่ายถนนสายรองให้เชื่อมโยงกับถนนสายหลักเพื่อสนับสนุนการขนส่งและกระจายสินค้าจากพื้นที่ตอนในสู่พื้นที่หลักได้อย่างมีประสิทธิภาพ รวมทั้งการพัฒนาาระบบส่งน้ำดิบโดยการพัฒนาระบบโครงข่ายท่อส่งน้ำ ระบบจำหน่ายน้ำและการเพิ่มประสิทธิภาพระบบส่งน้ำให้เพียงพอเพื่อสนับสนุนปริมาณความต้องการใช้น้ำที่เพิ่มขึ้นและลดผลกระทบจากปัญหาขาดแคลนน้ำในช่วงฤดูแล้ง

**แผนพัฒนากลุ่มจังหวัดภาคใต้ฝั่งอันดามัน (ระนอง พังงา ภูเก็ต กระบี่ ตรัง สตูล ) พ.ศ.๒๕๖๑-๒๕๖๔**  
**วิสัยทัศน์ (Vision)**

“การท่องเที่ยวที่มีคุณภาพระดับโลก บนฐานความเข้มแข็งของภาคเกษตรและชุมชนอย่างยั่งยืน”

**พันธกิจ (Mission)**

๑. มุ่งเน้นการบริหารจัดการด้านการท่องเที่ยวให้ได้มาตรฐาน และส่งเสริมด้านการตลาดประชาสัมพันธ์พื้นที่การท่องเที่ยวให้กระจายไปสู่ชุมชนและท้องถิ่นอย่างทั่วถึง เพื่อยกระดับรายได้จากการท่องเที่ยว

๒. เสริมสร้างความเข้มแข็งภาคการเกษตรให้เติบโตอย่างเต็มศักยภาพ เพื่อสร้างรายได้ให้กับพื้นที่อย่างต่อเนื่องและยั่งยืน

๓. พัฒนาและเพิ่มศักยภาพทรัพยากรบุคคลทั้งภาคการท่องเที่ยวและเกษตรเพื่อยกระดับประสิทธิภาพการทำงานให้สูงขึ้น น ไปสู่การขับเคลื่อนงานให้บรรลุตามวัตถุประสงค์

๔. บริหารจัดการทรัพยากรธรรมชาติสิ่งแวดล้อมเพื่อรักษาความสมดุลของระบบนิเวศ และรักษาความเป็นอัตลักษณ์ของอันดามัน

**เป้าประสงค์รวม (Objectives)**

๑. มีศักยภาพและขีดความสามารถในการแข่งขันสูงทั้งด้านการท่องเที่ยวและภาคเกษตร เพื่อสร้างรายได้และขับเคลื่อนเศรษฐกิจ

๒. ชุมชนมีความเข้มแข็ง ประชาชนมีความมั่นคงในคุณภาพชีวิตที่ดี

๓. บุคลากรด้านการท่องเที่ยวและภาคเกษตรได้รับการพัฒนาให้มีศักยภาพเพิ่มขึ้น

๔. มีระบบการบริหารจัดการทรัพยากรธรรมชาติและสิ่งแวดล้อมที่ดี เพื่อคงความอุดมสมบูรณ์อย่างยั่งยืน

๕. มีการอนุรักษ์ประเพณีและวัฒนธรรมอันทรงคุณค่าให้คงความเป็นอัตลักษณ์แห่งอันดามัน

### จุดเน้นทางยุทธศาสตร์ (Strategic Positioning)

๑. การท่องเที่ยวที่มีมาตรฐานและคุณภาพระดับโลก

๒. การเพิ่มมูลค่าภาคการผลิตเกษตร ประมง และปศุสัตว์ ให้มีมาตรฐานความปลอดภัยและเป็นมิตรต่อสิ่งแวดล้อม

๓. การบริหารจัดการที่ยั่งยืน โดยเน้นการพัฒนาทรัพยากรบุคคล ภูมิสังคม ประวัติศาสตร์ ประเพณี วัฒนธรรม และความต้องการของท้องถิ่น

### ประเด็นยุทธศาสตร์ที่ ๑ : พัฒนาคุณภาพด้านการท่องเที่ยวให้มีมาตรฐาน อย่างยั่งยืน

กลยุทธ์ ๑.๑ ส่งเสริมและพัฒนาศักยภาพพื้นที่ที่สามารถรองรับการขยายตัวด้านการท่องเที่ยว

ให้เพียงพอและเหมาะสม

๑. พัฒนาโครงสร้างพื้นฐานเชื่อมโยงการคมนาคม ทางบก ทางทะเล และทาง อากาศ ให้เพียงพอและได้มาตรฐาน

๒. พัฒนาแหล่งท่องเที่ยวและอุตสาหกรรมการท่องเที่ยวให้สอดคล้องกับภูมิสังคม อัตลักษณ์อันดามัน ให้คงความสวยงาม สะอาด และความต้องการของท้องถิ่น

๓. พัฒนาและส่งเสริมผู้ประกอบการด้านอาหารพื้นเมือง อาหารโบราณ และ อาหารฮาลาล เพื่อรองรับการท่องเที่ยวเชิงวัฒนธรรม

๔. ส่งเสริมและอนุรักษ์ประเพณีวัฒนธรรม วิถีชีวิตและภูมิปัญญาท้องถิ่นอันดามัน เพื่อสร้างจุดขายทางการตลาดสู่การท่องเที่ยวนานาชาติ

๕. พัฒนาระบบสาธารณสุขภาค ระบบสารสนเทศ และสิ่งอำนวยความสะดวก ในพื้นที่ให้เพียงพอต่อความต้องการของประชาชนและนักท่องเที่ยว

กลยุทธ์ ๑.๒ การพัฒนาและยกระดับมาตรฐานความปลอดภัยและสุขอนามัยสิ่งแวดล้อมให้ได้ มาตรฐานเพื่อสร้างความเชื่อมั่นแก่นักท่องเที่ยว

๑. เพิ่มประสิทธิภาพระบบป้องกันและบรรเทาสาธารณภัย เพื่อสร้างความเชื่อมั่น และรองรับภัยพิบัติและสาธารณภัย

๒. สร้างความเชื่อมั่นในด้านความปลอดภัยในชีวิตทรัพย์สินแก่ประชาชนและ นักท่องเที่ยว ทั้งชาวไทยและชาวต่างประเทศ

๓. พัฒนาระบบเฝ้าระวังสุขอนามัย การบริการด้านสาธารณสุขให้มีประสิทธิภาพ และเพียงพอรองรับต่อการขยายเมืองและทิศทางการพัฒนาแหล่งท่องเที่ยว

๔. พัฒนาและส่งเสริมผู้ประกอบการด้านอาหารพื้นเมือง อาหารโบราณ และ อาหารฮาลาลให้ถูกต้องตามหลักสุขอนามัยและโภชนาการเพื่อรองรับการเป็น คริวของโลก

๕. พัฒนาระบบข้อมูลข่าวสารและสร้างเครือข่ายความร่วมมือจากทุกภาคส่วน ในรูปแบบประชารัฐ และส่งเสริมการยกระดับพัฒนาชุมชนให้มีความเข้มแข็ง เพื่อรองรับภัยพิบัติและภัยต่อความมั่นคงในทุกรูปแบบ

๖. สร้างมาตรการควบคุมจำนวนนักท่องเที่ยวให้ได้มาตรฐานตามความสามารถ

ในการรองรับ (Carrying Capacity)

**กลยุทธ์ ๑.๓ บริหารจัดการทรัพยากรธรรมชาติและสิ่งแวดล้อมให้อุดมสมบูรณ์อย่างยั่งยืน โดย กระบวนการมีส่วนร่วมของทุกภาคส่วนในพื้นที่**

๑. พื้นฟูทรัพยากรธรรมชาติและสิ่งแวดล้อมให้คงความอุดมสมบูรณ์ เพื่อสร้างความสมดุลของระบบนิเวศ โดยเฉพาะพื้นที่เพาะพันธุ์ อนุบาล และขยายพันธุ์สัตว์ทะเล

๒. เพิ่มประสิทธิภาพการบริหารจัดการขยะมูลฝอยและน้ำเสีย

๓. เพิ่มประสิทธิภาพการบริหารจัดการน้ำ ให้เพียงพอกับความต้องการของ กลุ่มจังหวัด

๔. การบริหารจัดการพลังงานให้มีประสิทธิภาพและเพียงพอต่อความต้องการ

๕. การพัฒนาระบบผังเมืองและการใช้ประโยชน์ที่ดินให้สอดคล้องต่อความต้องการ

ของท้องถิ่นและการพัฒนาที่สมดุล

**กลยุทธ์ ๑.๔ บริหารจัดการการตลาดและประชาสัมพันธ์**

๑. เชื่อมโยงเครือข่ายทางการท่องเที่ยว การค้าและบริการกับกลุ่มประเทศ เพื่อนบ้าน

๒. พัฒนาคอนเนกชันกับต่างประเทศในรูปแบบบ้านพี่เมืองน้องหรือแลกเปลี่ยน

ด้านวัฒนธรรมและเป็นฐานเชื่อมโยงการท่องเที่ยว

๓. พัฒนาและยกระดับตลาดการท่องเที่ยวในทุกสาขาให้มีศักยภาพต่อการแข่งขัน ในระดับสากล

๔. ส่งเสริม พัฒนา ระบบประชาสัมพันธ์ภาครัฐและสร้างภาคีเครือข่ายเอกชน เพื่อสร้างกลไกการตลาด และเพิ่มช่องทางในการประชาสัมพันธ์ผลิตภัณฑ์ชุมชน ไปสู่ตลาดการท่องเที่ยว

**ประเด็นยุทธศาสตร์ ที่ ๒ : การพัฒนาระบบและสร้างมูลค่าเพิ่มให้สินค้าภาคเกษตร ประมง และปศุสัตว์ที่มีศักยภาพในพื้นที่ เพื่อให้ชุมชนเกิดความเข้มแข็งอย่างยั่งยืน**

**กลยุทธ์ ๒.๑ การพัฒนาประสิทธิภาพทางการเกษตร (พืช ประมง และปศุสัตว์) เพื่อเพิ่มผลผลิตและลดต้นทุนการผลิต และสร้างฐานรายได้ให้กับเกษตรกร**

๑. พัฒนาและเพิ่มผลผลิตทางการเกษตร ประมง และปศุสัตว์และลดต้นทุนจาก ปัจจัยการผลิตต่าง ๆ

๒. ส่งเสริมการน าผลการศึกษาวิจัยเพื่อพัฒนาและคัดเลือกสายพันธุ์ที่เหมาะสม

กับพื้นที่ และพัฒนากระบวนการเพาะปลูกหรือเก็บเกี่ยวอย่างถูกต้องเหมาะสม เพื่อให้ได้ผลผลิตที่มีคุณภาพมากยิ่งขึ้น

๓. น้อมน าปรัชญาเศรษฐกิจพอเพียงและทฤษฎีใหม่ไปประยุกต์ใช้ในภาค การเกษตร เพื่อสร้างความเข้มแข็ง

ของสถาบันเกษตรกร และสร้างความ มั่นคงในอาชีพและรายได้ให้แก่เกษตรกร

**กลยุทธ์ ๒.๒ การพัฒนาอุตสาหกรรมเกษตรแปรรูปไปสู่ผลิตภัณฑ์ที่มีมูลค่าสูง**

๑. พัฒนาผลิตภัณฑ์ใหม่ที่เหมาะสมกับผลิตผลในพื้นที่ โดยการน าผลงานวิจัย และนวัตกรรมใหม่มาประยุกต์ใช้เพื่อสร้างผลิตภัณฑ์ใหม่ ๆ หรือนำวัสดุเหลือทิ้ง จากกระบวนการผลิต/แปรรูป มาใช้ให้เกิดประโยชน์สูงสุด

๒. ส่งเสริมให้เกิดกระบวนการบริหารจัดการโรงงาน/ผลิตภัณฑ์ต้นแบบ เพื่อพัฒนาผลิตภัณฑ์ใหม่ตามแนวทางและกระบวนการที่วางไว้

๓. พัฒนาสินค้าประมงและสัตว์น้ำมูลค่าสูงเป็นผลิตภัณฑ์อุตสาหกรรม

**กลยุทธ์ ๒.๓ การส่งเสริมศักยภาพด้านการตลาด**

๑. พัฒนาองค์ความรู้ในการวิเคราะห์ ประเมินสถานการณ์ด้านการตลาดทาง การเกษตร

๒. พัฒนาระบบและบริหารจัดการเครือข่าย เพื่อเชื่อมโยงเครือข่ายและสถาบัน เกษตรกรในกลุ่มจังหวัด

๓. ส่งเสริมและสนับสนุนสถาบันเกษตรกรให้มีขีดความสามารถในการดำเนินงานธุรกิจ และช่วยเหลือสมาชิกในด้านการผลิตและการตลาด

๔. ส่งเสริมและผลักดันให้มีศูนย์กลางการค้าเกษตรของกลุ่มจังหวัดภาคใต้ฝั่งอันดามัน เพื่อเชื่อมโยงและกระจายสินค้าไปสู่ภูมิภาคทั้งในและต่างประเทศ

#### **กลยุทธ์ ๒.๔ การส่งเสริมการรวมกลุ่มของเกษตรกร และผู้ประกอบการเพื่อสร้างความเข้มแข็ง**

๑. การส่งเสริมการรวมกลุ่มของเกษตรกรในรูปแบบสหกรณ์ วิสาหกิจชุมชนหรือ รูปแบบบริษัทประชา รัฐ เพื่อสร้างความเข้มแข็งให้กับกลุ่มทุน

๒. สร้างเกษตรกรรุ่นใหม่ที่มีความรู้ทั้งทางทฤษฎีและการปฏิบัติเพื่อไปประกอบ อาชีพเกษตรกรรมและเป็นแบบอย่างที่ดีแก่เกษตรกรรายอื่น เพื่อให้เกิดการ พัฒนาการเกษตรที่ยั่งยืน

#### **ประเด็นยุทธศาสตร์ที่ ๓ : การเสริมสร้างและพัฒนาศักยภาพต้นทุนมนุษย์เพื่อนำไปสู่การพัฒนาที่ยั่งยืน**

##### **กลยุทธ์ ๓.๑ การพัฒนาบุคลากรให้มีความรู้ ความสามารถ มีศักยภาพ รองรับต่อการ เปลี่ยนแปลง**

๑. พัฒนาและส่งเสริมการรวมกลุ่มของประชาชนในระดับชุมชนและหมู่บ้านเพื่อร่วมกันสนับสนุน อนุรักษ์และคุ้มครองสิ่งแวดล้อม ทรัพยากรธรรมชาติ ความหลากหลายทางชีวภาพ รวมทั้งมรดกทางวัฒนธรรม

๒. พัฒนาและส่งเสริมให้ประชาชนมีส่วนร่วมในการป้องกันประเทศ พิทักษ์รักษา เกียรติภูมิ ผลประโยชน์ของชาติ และสาธารณสมบัติของแผ่นดิน และให้ความ ร่วมมือในการป้องกันและบรรเทาสาธารณ ภัย

๓. ส่งเสริม สนับสนุนให้ชุมชนและประชาชนได้ร่วมกันในการอนุรักษ์ ฟื้นฟู และ ส่งเสริมภูมิปัญญา ท้องถิ่น ศิลปะ วัฒนธรรม ขนบธรรมเนียมและจารีตประเพณี อันดีงามของท้องถิ่น

##### **กลยุทธ์ ๓.๒ การพัฒนาคุณภาพบุคลากรด้านการท่องเที่ยวให้ได้มาตรฐาน**

๑. สร้างโอกาสในการเข้าถึงความรู้ทางวิชาการ การพัฒนาทักษะ วิชาชีพให้กับ บุคลากรภายนอก สถานศึกษาและผู้ที่มีขาดโอกาส ให้มีศักยภาพในการรองรับ ธุรกิจการท่องเที่ยว

๒. พัฒนาบุคลากรของชุมชนให้สามารถรองรับการขยายตัวของภาคธุรกิจการท่องเที่ยวให้สอดคล้อง กับความต้องการของชุมชนในท้องถิ่น

๓. พัฒนาคุณภาพบุคลากรทุกภาคส่วนให้มีความรู้ความสามารถด้านภาษา เทคโนโลยีการบริหารจัดการ และนวัตกรรมสมัยใหม่ เพื่อเพิ่มขีดความสามารถ ในการแข่งขัน

๔. พัฒนาศักยภาพผู้ประกอบการท่องเที่ยวขนาดเล็กและวิสาหกิจชุมชนให้มี ความสามารถในการ บริหารจัดการท่องเที่ยวตามหลักธรรมาภิบาล

##### **กลยุทธ์ ๓.๓ การพัฒนาและยกระดับมาตรฐานชุมชน**

๑. พัฒนาและยกระดับกระบวนการมีส่วนร่วมของชุมชน ให้มีความเข้มแข็ง เพื่อการพัฒนาที่ยั่งยืน

๒. สร้างเสริมจิตส านึกประชาชนและพลเมืองในพื้นที่ในการเป็นเจ้าของบ้าน เจ้าเมืองที่ดี

๓. พัฒนาและยกระดับชุมชนในการบริหารจัดการที่เป็นมิตรกับสิ่งแวดล้อม

## แผนพัฒนาจังหวัดสตูล ๕ ปี (พ.ศ. ๒๕๖๑-๒๕๖๕)

### วิสัยทัศน์ (vision)

“เมืองท่องเที่ยวเชิงนิเวศ อุทยานธรณีโลก เศรษฐกิจมั่นคง  
สังคมน่าอยู่สันติสุขยั่งยืน ประตูสู่อาเซียน”

### เป้าหมายการพัฒนาจังหวัดสตูล

เศรษฐกิจจังหวัดมีการขยายตัว เศรษฐกิจชุมชนเติบโต สตูลเป็นเมืองอุทยานธรณีโลกและแหล่งท่องเที่ยวเชิงนิเวศ  
ชั้นนำที่ได้มาตรฐานสากล ประชาชนมีคุณภาพชีวิตที่ดี สังคมสันติสุขและเป็นมิตรกับสิ่งแวดล้อมอย่างยั่งยืน

### จุดยืนทางยุทธศาสตร์

๑. พัฒนาเศรษฐกิจภาพรวมของประชาชนในจังหวัด โดยการยกระดับคุณภาพมาตรฐานการเกษตร และส่งเสริม  
การสร้างรายได้จากแหล่งท่องเที่ยวทั้งทางบก และทางทะเล

๒. ยกระดับมาตรฐานด้านการจัดการของอุทยานธรณีโลกสตูล และสามารถบริหารจัดการด้าน  
ทรัพยากรธรรมชาติ สิ่งแวดล้อม โดยมุ่งเน้นการมีส่วนร่วมกับการท่องเที่ยว เชิงนิเวศในพื้นที่ได้อย่างสมดุล และยั่งยืน

๓. สร้างสังคมแห่งการเรียนรู้ และคงไว้ซึ่งวิถีชีวิตชุมชนสังคมพหุวัฒนธรรมที่รักสงบ สามารถอยู่ร่วมกันได้อย่าง  
สันติสุข โดยยึดหลักปรัชญาเศรษฐกิจพอเพียง

### ประเด็นการพัฒนาจังหวัดสตูล

ประเด็นการพัฒนาที่ ๑ การเสริมสร้างเศรษฐกิจ และสร้างมูลค่าเพิ่ม จากอุทยานธรณีโลก การท่องเที่ยว  
การเกษตรและการค้าสู่อาเซียนที่เติบโตอย่างต่อเนื่อง

ประเด็นการพัฒนาที่ ๒ การบริหารจัดการทรัพยากรธรรมชาติสิ่งแวดล้อมและอุทยานธรณีสตูลแบบมีส่วนร่วม  
อย่างสมดุล

ประเด็นการพัฒนาที่ ๓ การเสริมสร้างความมั่นคงสังคมสันติสุข และยกระดับคุณภาพชีวิตบนฐานของปรัชญา  
เศรษฐกิจพอเพียง

## ๑.๔ ยุทธศาสตร์การพัฒนาขององค์กรปกครองส่วนท้องถิ่นจังหวัดสตูล

### วิสัยทัศน์ (vision)

“เมืองท่องเที่ยวเชิงนิเวศระดับโลก เกษตรยั่งยืน สังคมน่าอยู่”

### พันธกิจ

๑. พัฒนาการท่องเที่ยวเชิงนิเวศสู่มาตรฐานโลก
๒. ส่งเสริมให้ทำการเกษตรตามหลักปรัชญาเศรษฐกิจพอเพียง การรวมกลุ่มแปรรูป การลดต้นทุนสร้างมูลค่าเพิ่ม  
และพัฒนาตลาดสินค้าเกษตร
๓. พัฒนาและเชื่อมโยงโครงข่ายคมนาคมให้ครบถ้วนเพียงพอรองรับปริมาณจราจรและอำนวยความสะดวก  
สะดวกในแหล่งท่องเที่ยว การเกษตร และให้สอดคล้องกับทิศทางการพัฒนาจังหวัดและการใช้ผังเมืองรวม
๔. ส่งเสริมสนับสนุนให้ประชาชนมีส่วนร่วมในการจัดการทรัพยากรธรรมชาติและสิ่งแวดล้อมและเพิ่ม  
ประสิทธิภาพในการส่งเสริมและรักษาสิ่งแวดล้อมที่ดีโดยยึดหลักความสมดุลระหว่างการเป็นเมืองกับชนบท
๕. อนุรักษ์ศิลปะ วัฒนธรรม วิถีชีวิตและภูมิปัญญาดั้งเดิมของสตูล โดยการมีส่วนร่วมของประชาชน
๖. พัฒนาการศึกษาระดับในระบบ นอกระบบ และการศึกษาตามอัธยาศัยให้ได้มาตรฐาน
๗. ส่งเสริมการใช้หลักธรรมาภิบาลในการบริหารจัดการท้องถิ่น

## ยุทธศาสตร์การพัฒนาประกอบด้วย

- ยุทธศาสตร์ที่ ๑ พัฒนาการท่องเที่ยวอย่างมีคุณภาพและยั่งยืน
- ยุทธศาสตร์ที่ ๒ สร้างความเข้มแข็งภาคเกษตรและระบบเศรษฐกิจให้มั่นคงอย่างยั่งยืน
- ยุทธศาสตร์ที่ ๓ การพัฒนาโครงสร้างพื้นฐานได้มาตรฐานและเชื่อมโยงอย่างทั่วถึง
- ยุทธศาสตร์ที่ ๔ จัดการทรัพยากรธรรมชาติและสิ่งแวดล้อมสู่สังคมน่าอยู่อย่างยั่งยืน
- ยุทธศาสตร์ที่ ๕ การอนุรักษ์ศิลปะ วัฒนธรรม จารีตประเพณี และภูมิปัญญาท้องถิ่น
- ยุทธศาสตร์ที่ ๖ พัฒนาคุณภาพชีวิตของประชาชนให้เกิดความยั่งยืน สังคมสงบสุข
- ยุทธศาสตร์ที่ ๗ บริหารจัดการองค์อย่างมีธรรมาภิบาล

## ๒. ยุทธศาสตร์ขององค์การบริหารส่วนตำบลนาทอน

### ๒.๑ วิสัยทัศน์

คนสุขภาพดี      อยู่อย่างพอเพียง      ร้อยเรียงวิถีชุมชน  
สังคมสวัสดิการ      ตำบลจัดการตนเอง      องค์การการเรียนรู้

### ๒.๒ ยุทธศาสตร์

#### ยุทธศาสตร์การพัฒนา ๗ ด้าน ประกอบด้วย

#### ยุทธศาสตร์ที่ ๑ พัฒนาการท่องเที่ยวอย่างมีคุณภาพและยั่งยืน

- ๑.๑ พัฒนา ปรับปรุงสถานที่ท่องเที่ยวและสิ่งอำนวยความสะดวกให้มีมาตรฐาน
- ๑.๒ พัฒนาศักยภาพการท่องเที่ยวเชิงนิเวศและวิถีชีวิตชุมชนภายใต้การมีส่วนร่วมของชุมชนและท้องถิ่น
- ๑.๓ พัฒนาบุคลากรด้านการท่องเที่ยวให้มีความรู้และทักษะในการให้บริการ การป้องกันและบรรเทาอุบัติเหตุ
- ๑.๔ ประชาสัมพันธ์การท่องเที่ยวให้เป็นที่รู้จักอย่างกว้างขวางทั้งในและต่างประเทศ
- ๑.๕ สนับสนุน ส่งเสริมให้มีกิจกรรมการท่องเที่ยวที่หลากหลายตลอดทั้งปี

#### ยุทธศาสตร์ที่ ๒ สร้างความเข้มแข็งภาคเกษตรและระบบเศรษฐกิจให้มั่นคงอย่างยั่งยืน

- ๒.๑ พัฒนาเพิ่มประสิทธิภาพการผลิตด้วยการใช้เทคโนโลยีการเกษตร
- ๒.๒ การส่งเสริมการรวมกลุ่ม เพื่อการแปรรูปสร้างมูลค่าเพิ่มและการตลาด
- ๒.๓ สนับสนุนการวิจัย และเพิ่มศักยภาพ และสร้างความเข้มแข็งภาคเกษตรอย่างยั่งยืน
- ๒.๔ การส่งเสริมการประกอบอาชีพตามหลักปรัชญาเศรษฐกิจพอเพียง

#### ยุทธศาสตร์ที่ ๓ การพัฒนาโครงสร้างพื้นฐานได้มาตรฐานและเชื่อมโยงอย่างทั่วถึง

- ๓.๑ ก่อสร้างซ่อมแซม บำรุงรักษาถนน สะพาน รางระบายน้ำ และระบบวิศวกรรมจราจร ให้มีความเชื่อมโยงระหว่างท้องถิ่น
- ๓.๒ ก่อสร้าง ซ่อมแซม บำรุงรักษาเขื่อนกั้นตลิ่งริมแม่น้ำและทะเล
- ๓.๓ จัดให้มีซ่อมแซมบำรุงรักษาสถานีขนส่งหรือที่พักผู้โดยสารที่สะดวกและปลอดภัยทั้งทางบกและทางน้ำ
- ๓.๔ สนับสนุนการจัดทำ ปรับปรุงผังเมืองและการบังคับใช้ให้เป็นไปตามผัง
- ๓.๕ ก่อสร้างและบำรุงรักษาแหล่งน้ำเพื่ออุปโภค บริโภคและการเกษตรอย่างเพียงพอ
- ๓.๖ พัฒนาระบบไฟฟ้า สารสนเทศและการสื่อสารอย่างทั่วถึง

#### ยุทธศาสตร์ที่ ๔ จัดการทรัพยากรธรรมชาติและสิ่งแวดล้อมสู่สังคมน่าอยู่อย่างยั่งยืน

- ๔.๑ อนุรักษ์ฟื้นฟูและสร้างความมั่นคงทางทรัพยากรธรรมชาติและสิ่งแวดล้อม
- ๔.๒ สนับสนุนการบริหารจัดการขยะ สิ่งปฏิกูล และการบำบัดน้ำเสีย
- ๔.๓ ส่งเสริมการสร้างจิตสำนึกของประชาชนให้มีส่วนร่วมในการเฝ้าระวังและแก้ไขปัญหา

ทรัพยากรธรรมชาติและสิ่งแวดล้อม

#### ยุทธศาสตร์ที่ ๕ การอนุรักษ์ศิลปะ วัฒนธรรม จารีตประเพณี และภูมิปัญญาท้องถิ่น

- ๕.๑ สนับสนุนการอนุรักษ์ ฟื้นฟูภูมิปัญญาท้องถิ่นโดยการมีส่วนร่วมของประชาชน
- ๕.๒ สนับสนุนการจัดกิจกรรมทางศิลปะ วัฒนธรรม ประเพณีอันดีของท้องถิ่น
- ๕.๓ สนับสนุน ส่งเสริมกิจกรรมทางศาสนาอย่างต่อเนื่อง

#### ยุทธศาสตร์ที่ ๖ พัฒนาคุณภาพชีวิตของประชาชนให้เกิดความยั่งยืน สังคมสงบสุข

- ๖.๑ ส่งเสริมการพัฒนามาตรฐานการศึกษาทั้งในระบบ นอกระบบ การศึกษาตามอัธยาศัย และการศึกษาตลอดชีวิต
- ๖.๒ การพัฒนาการจัดการศึกษาโดยใช้โรงเรียนเป็นฐานในการพัฒนาท้องถิ่น
- ๖.๓ ส่งเสริมการพัฒนาคุณภาพชีวิตให้กับเด็ก เยาวชน สตรี ผู้สูงอายุ ผู้พิการและผู้ด้อยโอกาส
- ๖.๔ ส่งเสริม สนับสนุนการป้องกันโรค การควบคุมโรค และการสาธารณสุข
- ๖.๕ ส่งเสริม สนับสนุนการป้องกันและแก้ไขปัญหาหยาเสพติด
- ๖.๖ ส่งเสริมการเพิ่มประสิทธิภาพในการป้องกันและบรรเทาสาธารณภัย
- ๖.๗ พัฒนาสนามกีฬา ลานกีฬา และสวนสาธารณะให้ได้มาตรฐาน
- ๖.๘ พัฒนาบุคลากรทางการกีฬาและนันทนาการให้มีความรู้และทักษะที่สูงขึ้น และส่งเสริมการจัดกิจกรรมการแข่งขันกีฬาอย่างต่อเนื่อง

#### ยุทธศาสตร์ที่ ๗ บริหารจัดการองค์อย่างมีธรรมาภิบาล

- ๗.๑ การวางแผนและประสานแผนพัฒนาท้องถิ่นภายใต้กระบวนการมีส่วนร่วมของประชาชน
- ๗.๒ การพัฒนาและจัดหาเครื่องมือ อุปกรณ์ และสถานที่ให้สามารถตอบสนองต่อการปฏิบัติงานได้อย่างมีประสิทธิภาพ
- ๗.๓ เสริมสร้างคุณธรรม จริยธรรมและธรรมาภิบาลเพื่อเพิ่มประสิทธิภาพการปฏิบัติงานของบุคลากร
- ๗.๔ ส่งเสริม สนับสนุนประชาธิปไตยความเสมอภาค ความสมานฉันท์และสร้างความเข้มแข็งในชุมชน
- ๗.๕ ประชาสัมพันธ์ข้อมูลข่าวสารของท้องถิ่นอย่างทั่วถึง

#### ๒.๓ เป้าประสงค์

๑. เพื่อพัฒนาการท่องเที่ยวอย่างมีคุณภาพและยั่งยืน
๒. เพื่อสร้างความเข้มแข็งภาคเกษตรและระบบเศรษฐกิจให้มั่นคงอย่างยั่งยืน
๓. เพื่อพัฒนาโครงสร้างพื้นฐานได้มาตรฐานและเชื่อมโยงอย่างทั่วถึง
๔. เพื่อจัดการทรัพยากรธรรมชาติและสิ่งแวดล้อมสู่สังคมน่าอยู่อย่างยั่งยืน
๕. เพื่ออนุรักษ์ศิลปะ วัฒนธรรม จารีตประเพณี และภูมิปัญญาท้องถิ่น
๖. เพื่อพัฒนาคุณภาพชีวิตของประชาชนให้เกิดความยั่งยืน สังคมสงบสุข
๗. เพื่อบริหารจัดการองค์อย่างมีธรรมาภิบาล

## ๒.๔ ตัวชี้วัด

๑. กรณีโครงการโครงสร้างพื้นฐาน วัดคุณภาพงานจากการที่ คกก.ตรวจรับงานจ้างตรวจรับงานโดยจะต้องได้คุณภาพงานที่ดี ไม่มีปัญหาและข้อท้วงติง

๒. กรณีโครงการด้านอื่นๆ วัดจากการบรรลุวัตถุประสงค์ที่กำหนดไว้ในโครงการทุกประการ

## ๒.๕ ค่าเป้าหมาย

๑. ร้อยละที่เพิ่มขึ้นพัฒนาการท่องเที่ยวอย่างมีคุณภาพและยั่งยืน
๒. ร้อยละที่เพิ่มขึ้นความเข้มแข็งภาคเกษตรและระบบเศรษฐกิจให้มั่นคงอย่างยั่งยืน
๓. ร้อยละที่เพิ่มขึ้นโครงสร้างพื้นฐานได้มาตรฐานและเชื่อมโยงอย่างทั่วถึง
๔. ร้อยละที่เพิ่มขึ้นจัดการทรัพยากรธรรมชาติและสิ่งแวดล้อมสู่สังคมน่าอยู่อย่างยั่งยืน
๕. ร้อยละที่เพิ่มขึ้นการอนุรักษ์ศิลปะ วัฒนธรรม จารีตประเพณี และภูมิปัญญาท้องถิ่น
๖. ร้อยละที่เพิ่มขึ้นคุณภาพชีวิตของประชาชนให้เกิดความยั่งยืน สังคมสงบสุข
๗. ร้อยละที่เพิ่มขึ้นจัดการองค์อย่างมีธรรมาภิบาล

## ๒.๖ กลยุทธ์

๑. พัฒนาการท่องเที่ยวอย่างมีคุณภาพและยั่งยืน
๒. พัฒนาสร้างความเข้มแข็งภาคเกษตรและระบบเศรษฐกิจให้มั่นคงอย่างยั่งยืนชีวิต
๓. พัฒนาโครงสร้างพื้นฐานได้มาตรฐานและเชื่อมโยงอย่างทั่วถึง
๔. พัฒนาการจัดการทรัพยากรธรรมชาติและสิ่งแวดล้อมสู่สังคมน่าอยู่อย่างยั่งยืน
๕. พัฒนาการบริหารจัดการอนุรักษ์ศิลปะ วัฒนธรรม จารีตประเพณี และภูมิปัญญาท้องถิ่น
๖. พัฒนาคุณภาพชีวิตของประชาชนให้เกิดความยั่งยืน สังคมสงบสุข
๗. พัฒนาการบริหารจัดการองค์อย่างมีธรรมาภิบาล

## ๒.๗ จุดยืนทางยุทธศาสตร์

### จุดยืนทางยุทธศาสตร์ขององค์การบริหารส่วนตำบลนาทอน

จากประเด็นความเชื่อมโยงยุทธศาสตร์ที่สำคัญของแผนพัฒนาเศรษฐกิจและสังคมแห่งชาติฉบับที่ ๑๒ ยุทธศาสตร์ชาติ และยุทธศาสตร์จังหวัด จะเห็นได้ว่ามีความเชื่อมโยงกันอย่างชัดเจนในการนำมาเป็นแนวทางกำหนดประเด็นยุทธศาสตร์การพัฒนาขององค์กรปกครองส่วนท้องถิ่น ซึ่งการกำหนดประเด็นยุทธศาสตร์การพัฒนาที่ชัดเจนจะเป็นการเตรียมการพัฒนา เป็นการนำภูมิคุ้มกันที่มีอยู่ พร้อมทั้งเร่งสร้างภูมิคุ้มกันในท้องถิ่นให้เข้มแข็งขึ้น เพื่อเตรียมความพร้อมคน สังคม และระบบเศรษฐกิจของชุมชนให้สามารถปรับตัวรองรับผลกระทบจากการโครงสร้างพื้นฐานที่ดีและเหมาะสม เปลี่ยนแปลงได้อย่างเหมาะสม โดยให้ความสำคัญกับการพัฒนาคน สังคมเศรษฐกิจภายในชุมชนให้มีคุณภาพ ใช้ทรัพยากรที่มีอยู่ภายในชุมชนอย่างคุ้มค่าและเกิดประโยชน์สูงสุด รวมทั้งสร้างโอกาสทางเศรษฐกิจด้วยฐานความรู้ เทคโนโลยี นวัตกรรม และความคิดสร้างสรรค์ บนพื้นฐานการผลิตและการบริโภคที่เป็นมิตรต่อสิ่งแวดล้อม ซึ่งจะนำไปสู่การพัฒนาเพื่อประโยชน์สุขที่ยั่งยืนของชุมชนตามหลักปรัชญาของเศรษฐกิจพอเพียง องค์การบริหารส่วนตำบลนาทอน

จึงได้กำหนดจุดยืนทางยุทธศาสตร์ (Positioning) "ตำบลจัดการตนเอง สังคมสวัสดิการ องค์การการเรียนรู้ โครงสร้างพื้นฐานที่ดีและเหมาะสม จัดทำธรรมนูญสุขภาพ เพื่อให้ประชาชนมีส่วนร่วมในการกำหนดอนาคตของตำบลนาทอน "



## ๒.๘ ความเชื่อมโยงของยุทธศาสตร์ในภาพรวม

ในภาพรวมแล้วยุทธศาสตร์การพัฒนาขององค์การบริหารส่วนตำบลนาทอน มุ่งพัฒนา ๗ ด้าน ได้แก่ ด้านพัฒนาการท่องเที่ยวอย่างมีคุณภาพและยั่งยืน ด้านสร้างความเข้มแข็งภาคเกษตรและระบบเศรษฐกิจให้มั่นคงอย่างยั่งยืน ด้านการพัฒนาโครงสร้างพื้นฐานได้มาตรฐานและเชื่อมโยงอย่างทั่วถึง ด้านจัดการทรัพยากรธรรมชาติและสิ่งแวดล้อมสู่สังคมน่าอยู่อย่างยั่งยืน ด้านการอนุรักษ์ศิลปะ วัฒนธรรม จารีตประเพณี และภูมิปัญญาท้องถิ่นด้านพัฒนาคุณภาพชีวิตของประชาชนให้เกิดความยั่งยืน สังคมสงบสุขและด้านบริหารจัดการองค์กรอย่างมีธรรมาภิบาล

## ๓. การวิเคราะห์เพื่อพัฒนาท้องถิ่น

### ๓.๑ การวิเคราะห์กรอบการจัดทำยุทธศาสตร์ขององค์กรปกครองส่วนท้องถิ่น

ผลการวิเคราะห์ศักยภาพเพื่อประเมินสถานภาพการพัฒนาในปัจจุบันและโอกาสการพัฒนาในอนาคตของท้องถิ่นในอนาคต SWOT Analysis (จุดแข็ง จุดอ่อน โอกาส และอุปสรรค) ขององค์การบริหารส่วนตำบลนาทอน โดยมีรายละเอียดดังต่อไปนี้

#### จุดแข็ง (Strength-S)

๑. พื้นที่ตำบลนาทอน เป็นพื้นที่ที่มีเส้นทางสามารถเชื่อมกับหลายตำบลและหลายอำเภอ
๒. ประชาชนอยู่ร่วมกันอย่างสงบสุข ไม่มีความขัดแย้งทางด้านศาสนา
๓. มีผลผลิตทางการเกษตรและการทำประมงที่สมบูรณ์
๔. มีการจัดตั้งกลุ่มอาชีพ และมีการรวมกลุ่มของประชาชน
๕. มีศูนย์เด็กเล็กรองรับการศึกษาก่อนวัยเรียนที่ได้มาตรฐาน
๖. มีศูนย์การเรียนรู้ชุมชน เพื่อรองรับการศึกษานอกระบบ
๗. มีวัฒนธรรม ประเพณี และภูมิปัญญาท้องถิ่นที่เป็นเอกลักษณ์และยึดเหนี่ยวจิตใจของคนในชุมชน
๘. มีศูนย์ อปพร. ดำเนินงานป้องกันและบรรเทาสาธารณภัย และการรักษาความปลอดภัยในหมู่บ้าน และสถานีตำรวจภูธรทุ่งหว้า
๙. ในพื้นที่ไม่มีปัญหาการร้าย ประชาชนพุทธ/อิสลาม อยู่กันอย่างสันติ
๑๐. ประชาชนให้ความสำคัญในการออกกำลังกาย โดยเฉพาะกีฬาฟุตบอล

#### จุดอ่อน (Weakness-W)

๑. อบต.มีรายได้จากการจัดเก็บเองน้อย งบประมาณส่วนใหญ่ได้รับการอุดหนุนจากส่วนกลาง
๒. การคมนาคมในเขตหมู่บ้านยังไม่สะดวกเท่าที่ควร
๓. ระบบสาธารณสุขยังไม่ทั่วถึง
๔. สถานที่ท่องเที่ยว ไม่มีการบริหารจัดการที่ดี
๕. เกษตรกรขาดความกระตือรือร้นในการรวมกลุ่มเพื่อพัฒนาสินค้าเกษตรและไม่มีตลาดรองรับผลผลิตทางการเกษตร
๖. ไม่มีโรงพยาบาล
๗. ขาดแหล่งน้ำและระบบชลประทาน ในการทำการเกษตร
๘. พื้นที่ท่องเที่ยวส่วนใหญ่อยู่ในเขตป่าชายเลนและพื้นที่ไม่มีเอกสารสิทธิ์ จึงเป็นปัญหาที่ไม่เอื้อต่อการลงทุนและการพัฒนาเป็นแหล่งท่องเที่ยว
๙. สินค้าทางการเกษตรราคาไม่แน่นอนและราคาตกต่ำ
๑๐. ขาดความร่วมมือในการประสานงาน บูรณาการที่ดี

### โอกาส (Opportunity-O)

๑. หน่วยงานราชการอื่นสนับสนุนให้การช่วยเหลือ
๒. การสนับสนุนการกระจายอำนาจให้แก่องค์กรปกครองส่วนท้องถิ่น ทำให้เข้าถึงความต้องการ ของประชาชนได้ตรงตามวัตถุประสงค์ และความต้องการของประชาชน
๓. มีการประสานงานที่ดีระหว่าง อบต.กับชุมชน
๔. เป็นพื้นที่ติดทะเลอันดามัน
๕. มีการเชื่อมโยงการท่องเที่ยวทางฝั่งทะเลอันดามัน สามารถดึงดูดนักท่องเที่ยวทั้งชาวไทย และต่างประเทศ
๖. ความไม่สงบเรียบร้อยในสามจังหวัดชายแดนภาคใต้ มีผลกระทบต่อการท่องเที่ยว การ ดำรงชีวิตและการลงทุน

### อุปสรรค (Threat-W)

๑. งบประมาณในการพัฒนามีอย่างจำกัด
๒. การจัดสรรงบประมาณจากส่วนกลางไม่สอดคล้องกับการดำเนินงาน และไม่ปฏิบัติตามกฎหมายการ กระจายอำนาจให้แก่องค์กรปกครองส่วนท้องถิ่น
๓. กฎระเบียบไม่เอื้ออำนวยต่อการพัฒนาป่าชายเลนและอุทยานแห่งชาติ
๔. กระแสโลกาภิวัตน์มีผลต่อสังคมและวัฒนธรรม
๕. ราคาของสินค้าการเกษตรขึ้นอยู่กับการแปรผันของตลาด
๖. ระเบียบ/หนังสือสั่งการไม่เอื้ออำนวยต่อการปฏิบัติงานตามภารกิจ
๗. ส่วนราชการไม่ถ่ายโอนงบประมาณ ตาม พ.ร.บ.แผนกระจายอำนาจ

### ๓.๒ การประเมินสถานการณ์สภาพแวดล้อมภายนอกที่เกี่ยวข้อง

#### ๓.๒.๑) การเปลี่ยนแปลงในประเทศที่จะส่งผลกระทบต่อ อบต.

- รัฐธรรมนูญฉบับใหม่จะส่งผลกระทบต่อองค์กรปกครองส่วนท้องถิ่นอย่างไร
- แนวโน้มการยกฐานะจาก อบต. เป็นเทศบาลทั่วประเทศ
- แนวโน้มการควมรวมองค์กรปกครองส่วนท้องถิ่นที่มีพื้นที่ในตำบลเดียวกันให้มีองค์กรเดียว
- การเพิ่มขึ้นหรือลดลงของการจัดสรรเงินงบประมาณให้ อบต.

#### ๓.๒.๒) การเปลี่ยนแปลงในระดับภูมิภาคที่จะส่งผลกระทบต่อ อบต.

**AEC หรือ Asean Economics Community** คือการรวมตัวของชาติในอาเซียน ๑๐ ประเทศ โดยมี ไทย พม่า ลาว เวียดนาม มาเลเซีย สิงคโปร์ อินโดนีเซีย ฟิลิปปินส์ กัมพูชา บรูไน เพื่อที่จะให้มีผลประโยชน์ทาง เศรษฐกิจร่วมกัน จะมีรูปแบบคล้ายๆ กลุ่ม Euro Zone นั่นเอง จะทำให้มีผลประโยชน์อำนาจต่อรองต่างๆ กับคู่ค้า ได้มากขึ้น และการนำเข้า ส่งออกของชาติในอาเซียนก็จะเสรี ยกเว้นสินค้าบางชนิดที่แต่ละประเทศอาจจะขอไว้ไม่ ลดภาษีนำเข้า (เรียกว่าสินค้าอ่อนไหว) Aseanจะรวมตัวเป็น ประชาคมเศรษฐกิจอาเซียนและมีผลเป็นรูปธรรม ณ วันที่ ๓๑ ธันวาคม ๒๕๕๘ ณ วันนั้นจะทำให้ภูมิภาคนี้เปลี่ยนไปอย่างมากโดย **AEC Blueprint (แบบพิมพ์เขียว) หรือแนวทางที่จะให้ AEC เป็นไปคือ**

๑. การเป็นตลาดและฐานการผลิตเดียวกัน
๒. การเป็นภูมิภาคที่มีขีดความสามารถในการแข่งขันสูง

๓. การเป็นภูมิภาคที่มีการพัฒนาทางเศรษฐกิจที่เท่าเทียมกัน

๔. การเป็นภูมิภาคที่มีการบูรณาการเข้ากับเศรษฐกิจโลก

๔๗

จากการที่องค์การบริหารส่วนตำบลนาทอนได้กำหนดยุทธศาสตร์การพัฒนา ไว้จำนวน ๗ ยุทธศาสตร์ ดังนี้  
จึงวิเคราะห์การเปลี่ยนแปลงในระดับภูมิภาค หรือ การเข้าสู่ AEC ที่จะส่งผลกระทบต่อองค์การบริหารส่วนตำบลนาทอน  
ในยุทธศาสตร์ต่างๆ ดังนี้

#### ๑. ยุทธศาสตร์พัฒนาการท่องเที่ยวอย่างมีคุณภาพและยั่งยืน

องค์การบริหารส่วนตำบลนาทอนต้องเร่งบูรณาการร่วมกับแหล่งท่องเที่ยวในพื้นที่ ไม่ว่าจะเป็น สวน  
มะนาวแม่เขียว การท่องเที่ยวเชิงเกษตร อ่าวพ้อก ถ้าเขานางดำ และแหล่งท่องเที่ยวอุทยานธรณีเชิงนิเวศ  
ในตำบลนาทอน และต้องเตรียมความพร้อมด้านภาษา บำบัดบอกแหล่งท่องเที่ยวที่ภาษาอังกฤษ เพื่อพัฒนาไปสู่ความ  
ยั่งยืนอย่างมีคุณภาพของแหล่งท่องเที่ยวในตำบล

#### ๒. ยุทธศาสตร์สร้างความเข้มแข็งภาคเกษตรและระบบเศรษฐกิจให้มั่นคงอย่างยั่งยืน

องค์การบริหารส่วนตำบลนาทอนต้องเร่งส่งเสริมการประกอบอาชีพเพื่อสร้างรายได้และการใช้หลัก  
ปรัชญาเศรษฐกิจพอเพียงในการประกอบอาชีพ รวมทั้ง การส่งเสริมการรวมกลุ่ม เพื่อการแปรรูปสร้างมูลค่าเพิ่มและ  
การตลาด เพื่อสร้างความเข้มแข็งภาคเกษตรเพิ่มประสิทธิภาพและเพิ่มศักยภาพภาคเกษตรอย่างยั่งยืน และสามารถ  
แข่งขันกับประเทศในประชาคมเศรษฐกิจอาเซียน (AEC) ได้

#### ๓. ยุทธศาสตร์การพัฒนาด้านโครงสร้างพื้นฐาน

การเข้าสู่ประชาคมเศรษฐกิจอาเซียน (AEC) ของไทย ทำให้องค์กรปกครองส่วนท้องถิ่นโดยเฉพาะอย่าง  
ยิ่งองค์การบริหารส่วนตำบลนาทอนต้องให้ความสำคัญกับการพัฒนาโครงสร้างพื้นฐานเพื่อรองรับการหลั่งไหลเข้ามาของ  
ประชากรประเทศเพื่อนบ้านไม่ว่าจะเข้ามาในฐานะนักท่องเที่ยว คนทำงาน หรือการอื่นใด การพัฒนาโครงสร้างพื้นฐานที่  
สำคัญ เช่น ถนน บำบัดน้ำเสียที่มีภาษาอังกฤษและภาษาต่างประเทศที่จำเป็น เป็นต้น

#### ๔. ยุทธศาสตร์จัดการทรัพยากรธรรมชาติและสิ่งแวดล้อมสู่สังคมน่าอยู่อย่างยั่งยืน

การเข้าสู่ประชาคมเศรษฐกิจอาเซียน (AEC) ก็ย่อมมีผลกระทบต่อสิ่งแวดล้อม ชยะมีจำนวนที่มากขึ้น  
การบุกรุกพื้นที่ป่าอาจมีมากขึ้น ด้วยสาเหตุที่เกิดจากคนไทยคือการเพิ่มขึ้นของจำนวนประชากร ทำให้ที่ทำกิน  
ไม่เพียงพอต่อความต้องการ แล้วไม่มีที่ทำกินจึงต้องไปเปิดป่าใหม่ องค์การบริหารส่วนตำบลนาทอนต้องส่งเสริม  
ให้ประชาชนตระหนักถึงการอนุรักษ์ฟื้นฟูทรัพยากรธรรมชาติและสิ่งแวดล้อม และการบริหารจัดการขยะ สิ่ง  
ปฏิกูล และการบำบัดน้ำเสีย

#### ๕. ยุทธศาสตร์การอนุรักษ์ศิลปะ วัฒนธรรม จารีตประเพณี และภูมิปัญญาท้องถิ่น

ประชาสังคมและวัฒนธรรมอาเซียน (ASEAN SOCIO-CULTURAL COMMUNITY) มีแผนปฏิบัติการด้าน  
สังคมและวัฒนธรรมอาเซียนระบุในแผนปฏิบัติการเวียงจันทน์ที่สำคัญ คือ การพัฒนามนุษย์และการสร้าง อัตลักษณ์  
อาเซียน ต้องสร้างความตระหนักถึงถึงความแตกต่างในมรดกทางวัฒนธรรม

ทำให้องค์การบริหารส่วนตำบลนาทอน ส่งเสริม โดยการปลูกจิตสำนึกให้คนในท้องถิ่นตระหนักถึงคุณค่าแก่น  
สารและความสำคัญของภูมิปัญญาท้องถิ่น ส่งเสริมสนับสนุนการจัดกิจกรรมตามประเพณีและวัฒนธรรมต่าง ๆ สร้าง  
จิตสำนึกของความเป็นคนท้องถิ่นนั้น ๆ ที่จะต้องร่วมกันอนุรักษ์ภูมิปัญญาที่เป็นเอกลักษณ์ของท้องถิ่น รวมทั้งสนับสนุน  
ให้มีพิพิธภัณฑ์ท้องถิ่นหรือพิพิธภัณฑ์ชุมชนขึ้น เพื่อแสดงสภาพชีวิตและความเป็นมาของชุมชน อันจะสร้างความรู้และ  
ความภูมิใจในชุมชนท้องถิ่นด้วย

## ๖. ยุทธศาสตร์ พัฒนาคุณภาพชีวิตของประชาชนให้เกิดความยั่งยืน สังคมสงบสุข

ภาษาอังกฤษยังเป็นภาษาที่คนไทยมีความเชี่ยวชาญในการสื่อสารน้อยกว่าประเทศอื่นๆ ในอาเซียนนั้น องค์การบริหารส่วนตำบลนาทอน ได้รับการสนับสนุน การหน่วยสันติภาพ ส่งชาวต่างชาติเข้ามาสอนภาษาอังกฤษ โรงเรียนในพื้นที่ และร่วมกิจกรรมต่าง ๆ กับเยาวชนตำบลนาทอน เยาวชนในพื้นที่ที่มีทักษะในการสนทนาภาษาอังกฤษเพิ่มมากขึ้น อีกทั้งปัญหาสังคมปัญหาการแบ่งชนชั้น ถ้าคนไทยทำงานกับคนต่างชาติที่ต่ำกว่า อาจมีการแบ่งชนชั้นกันได้จะมีชุมชนสลัมเกิดขึ้น และอาจมี พม่าทาวน ลาวทาวน กัมพูชาทาวน ปัญหาอาชญากรรมจะรุนแรง สถิติการก่ออาชญากรรมจะเพิ่มขึ้นอย่างมากจากชนชั้นที่มีปัญหาคนจะทำผิดกฎหมายมากขึ้นเนื่องจากไม่รู้กฎหมาย

## ๗. ยุทธศาสตร์บริหารจัดการองค์กร อย่างมีธรรมาภิบาล

ด้านการเมืองในระดับชาติอาจยังความขัดแย้งด้านการเมืองระหว่างรัฐสมาชิกด้วยตนเอง รวมทั้งปัญหาการก่อการร้ายที่เป็นผลมาจากการเมือง ซึ่งประเทศใดประเทศหนึ่งไม่สามารถแก้ไขได้โดยลำพัง

องค์การบริหารส่วนตำบลนาทอน ต้องเร่งรัดพัฒนาให้ตอบสนองการให้บริการ โดยเฉพาะอย่างยิ่งการให้บริการในด้านการอนุญาต อนุมัติ ต่างๆ ซึ่งต้องมีคู่มือภาษาอังกฤษ จีน เป็นต้น เพื่อสื่อสารกับชาวต่างชาติที่ต้องการทำนิติกรรมต่างๆ ซึ่งเกี่ยวกับรัฐ เช่น การเสียภาษีบำรุงท้องที่ การเสียภาษีป้าย เป็นต้น อีกทั้งเจ้าหน้าที่ภาครัฐจำเป็นต้องพัฒนาการใช้ภาษาอังกฤษให้อยู่ในระดับที่สื่อสารกับผู้ใช้บริการที่เป็นชาวต่างชาติ

## ส่วนที่ ๓

## การนำแผนพัฒนาท้องถิ่นไปสู่การปฏิบัติ

## ๑. ยุทธศาสตร์การพัฒนาและแผนงาน

ที่	ยุทธศาสตร์	ด้าน	แผนงาน	หน่วยงานที่รับผิดชอบ	หน่วยสนับสนุน
๑	ยุทธศาสตร์พัฒนาการท่องเที่ยวอย่างมีคุณภาพและยั่งยืน	บริการชุมชนและสังคม	แผนงานการศาสนา วัฒนธรรมและนันทนาการ	กองการศึกษาฯ	ทุกกอง ในอบต.
๒	ยุทธศาสตร์สร้างความเข้มแข็งภาคเกษตรและระบบเศรษฐกิจให้มั่นคงอย่างยั่งยืน	การเศรษฐกิจ	แผนงานการเกษตร	สำนักปลัด	ทุกกอง ในอบต.
๓	ยุทธศาสตร์การพัฒนาโครงสร้างพื้นฐานได้มาตรฐานและเชื่อมโยงอย่างทั่วถึง	บริการชุมชนและสังคม	แผนงานเคหะและชุมชน/ แผนงานสร้างความเข้มแข็งของชุมชน/แผนงาน อุตสาหกรรมและการโยธา	กองช่าง	ทุกกอง ในอบต.
๔	ยุทธศาสตร์จัดการทรัพยากรธรรมชาติและสิ่งแวดล้อมสู่สังคมน่าอยู่อย่างยั่งยืน	การเศรษฐกิจ	แผนงานการเกษตร	กองสาธารณสุขฯ	ทุกกอง ในอบต.
๕	ยุทธศาสตร์การอนุรักษ์ศิลปะ วัฒนธรรม จารีตประเพณี และภูมิปัญญาท้องถิ่น	บริการชุมชนและสังคม	แผนงานการศาสนา วัฒนธรรมและ นันทนาการ	กองการศึกษาฯ	ทุกกอง ในอบต.
๖	ยุทธศาสตร์ พัฒนาคุณภาพชีวิตของประชาชนให้เกิดความยั่งยืน สังคมสงบสุข	-บริการชุมชนและสังคม -บริหารงานทั่วไป -การดำเนินงานอื่น	-แผนงานสร้างความเข้มแข็งของชุมชน -แผนงานการศึกษา -แผนงานสาธารณสุข -แผนงานรักษาความสงบภายใน -แผนงานงบกลาง	กองสวัสดิการสังคม/	กองการศึกษาฯ
๗	ยุทธศาสตร์บริหารจัดการองค์กรอย่างมีธรรมาภิบาล	บริหารงานทั่วไป	บริหารงานทั่วไป	สำนักปลัด	ทุกกอง ในอบต.



## ๒. บัญชีโครงการพัฒนาท้องถิ่น

แบบ ผ.๐๑

บัญชีสรุปโครงการพัฒนา  
แผนพัฒนาท้องถิ่น (พ.ศ. ๒๕๖๑ - ๒๕๖๕)  
องค์การบริหารส่วนตำบลนาทอน อำเภอทุ่งหว้า จังหวัดสตูล

ยุทธศาสตร์	ปี ๒๕๖๑		ปี ๒๕๖๒		ปี ๒๕๖๓		ปี ๒๕๖๔		ปี ๒๕๖๕		รวม ๕ปี	
	จำนวนโครงการ	งบประมาณ (บาท)	จำนวนโครงการ	งบประมาณ (บาท)	จำนวนโครงการ	งบประมาณ (บาท)	จำนวนโครงการ	งบประมาณ (บาท)	จำนวนโครงการ	งบประมาณ (บาท)	จำนวนโครงการ	งบประมาณ (บาท)
๑.) ยุทธศาสตร์ พัฒนาการท่องเที่ยวอย่าง มีคุณภาพและยั่งยืน <u>แผนงาน</u> ๑.๑ การศาสนา วัฒนธรรมและ นันทนาการ	๗	๑๒,๘๙๓,๐๐๐.-	๑๕	๒๕,๑๘๗,๘๐๐.-	๑๒	๑๓,๕๖๓,๘๐๐.-	๑๒	๑๒,๙๔๓,๘๐๐.-	๖	๑๒,๕๐๓,๘๐๐.-	๕๒	๗๗,๐๙๒,๔๐๐.-
รวม	๗	๑๒,๘๙๓,๐๐๐.-	๑๕	๒๕,๑๘๗,๘๐๐.-	๑๒	๑๓,๕๖๓,๘๐๐.-	๑๒	๑๒,๙๔๓,๘๐๐.-	๖	๑๒,๕๐๓,๘๐๐.-	๕๒	๗๗,๐๙๒,๔๐๐.-

บัญชีสรุปโครงการพัฒนา  
แผนพัฒนาท้องถิ่น (พ.ศ. ๒๕๖๑ - ๒๕๖๕)  
องค์การบริหารส่วนตำบลนาทอน อำเภอทุ่งหว้า จังหวัดสตูล

แบบ ผ.๐๑

ยุทธศาสตร์	ปี ๒๕๖๑		ปี ๒๕๖๒		ปี ๒๕๖๓		ปี ๒๕๖๔		ปี ๒๕๖๕		รวม ๕ ปี	
	จำนวนโครงการ	งบประมาณ (บาท)	จำนวนโครงการ	งบประมาณ (บาท)	จำนวนโครงการ	งบประมาณ (บาท)	จำนวนโครงการ	งบประมาณ (บาท)	จำนวนโครงการ	งบประมาณ (บาท)	จำนวนโครงการ	งบประมาณ (บาท)
๒) ยุทธศาสตร์ สร้างความเข้มแข็งภาพเกษตรและระบบเศรษฐกิจให้มั่นคงอย่างยั่งยืน แผนงาน ๒.๑ การเกษตร	๖	๑๒๐,๐๐๐.-	๑๑	๒๖๐,๐๐๐.-	๑๑	๒๔๐,๐๐๐.-	๑๑	๒๔๐,๐๐๐.-	๑๑	๒๔๐,๐๐๐.-	๕๐	๑,๑๐๐,๐๐๐.-
รวม	๖	๑๒๐,๐๐๐.-	๑๑	๒๖๐,๐๐๐.-	๑๑	๒๔๐,๐๐๐.-	๑๑	๒๔๐,๐๐๐.-	๑๑	๒๔๐,๐๐๐.-	๕๐	๑,๑๐๐,๐๐๐.-



**บัญชีสรุปโครงการพัฒนา  
แผนพัฒนาท้องถิ่น (พ.ศ. ๒๕๖๑ - ๒๕๖๕)  
องค์การบริหารส่วนตำบลนาทอน อำเภอทุ่งหว้า จังหวัดสตูล**

แบบ ผ.๐๑

ยุทธศาสตร์	ปี ๒๕๖๑		ปี ๒๕๖๒		ปี ๒๕๖๓		ปี ๒๕๖๔		ปี ๒๕๖๕		รวม ๕ ปี	
	จำนวนโครงการ	งบประมาณ (บาท)	จำนวนโครงการ	งบประมาณ (บาท)	จำนวนโครงการ	งบประมาณ (บาท)	จำนวนโครงการ	งบประมาณ (บาท)	จำนวนโครงการ	งบประมาณ (บาท)	จำนวนโครงการ	งบประมาณ (บาท)
๓) ยุทธศาสตร์พัฒนาโครงสร้างพื้นฐานได้มาตรฐานและเชื่อมโยงอย่างทั่วถึง แผนงาน ๓.๑ เคหะชุมชน ๓.๓ อุตสาหกรรมและการโยธา	๔ ๑๖	๖๐๔,๐๐๐.- ๑๗,๗๙๔,๐๐๐.-	๕ ๔๒	๔๕,๙๙๖,๖๐๐.- ๓๐,๓๘๓,๗๐๐.-	๕ ๕๒	๗๒๕,๐๐๐.- ๔๘,๐๖๖,๓๔๐.-	๕ ๔๒	๗๒๐,๐๐๐.- ๒๘,๗๔๐,๕๐๐.-	๔ ๑๐	๖,๕๗๐,๐๐๐.- ๔,๔๐๐,๐๐๐.-	๒๒ ๑๖๒	๔๘,๔๑๒,๐๐๐.- ๑๒๙,๓๘๔,๕๔๐.-
รวม	๒๑	๑๘,๓๙๘,๐๐๐.-	๔๗	๓๔,๙๘๒,๓๐๐.-	๕๙	๔๘,๗๙๑,๓๔๐.-	๔๗	๒๙,๔๖๐,๕๐๐.-	๑๔	๑๐,๙๗๐,๐๐๐.-	๑๘๔	๑๗๗,๗๙๖,๕๔๐.-

**บัญชีสรุปโครงการพัฒนา**  
**แผนพัฒนาท้องถิ่น (พ.ศ. ๒๕๖๑ - ๒๕๖๕)**  
**องค์การบริหารส่วนตำบลนาทอน อำเภอทุ่งหว้า จังหวัดสตูล**

ยุทธศาสตร์	ปี ๒๕๖๑		ปี ๒๕๖๒		ปี ๒๕๖๓		ปี ๒๕๖๔		ปี ๒๕๖๕		รวม ๕ ปี	
	จำนวนโครงการ	งบประมาณ (บาท)	จำนวนโครงการ	งบประมาณ (บาท)	จำนวนโครงการ	งบประมาณ (บาท)	จำนวนโครงการ	งบประมาณ (บาท)	จำนวนโครงการ	งบประมาณ (บาท)	จำนวนโครงการ	งบประมาณ (บาท)
๔) ยุทธศาสตร์ จัดการทรัพยากรธรรมชาติและสิ่งแวดล้อม สู่สังคมน่าอยู่อย่างยั่งยืน แผนงาน												
๔.๑ แผนงาน เคหะและชุมชน	๓	๒๐๐,๐๐๐.-	๓	๒๐๐,๐๐๐.-	๔	๒๕๐,๐๐๐.-	๔	๒๕๐,๐๐๐.-	๔	๒๕๐,๐๐๐.-	๑๘	๑,๑๕๐,๐๐๐.-
๔.๒ แผนงาน การเกษตร	๒	๔๐,๐๐๐.-	๖	๒๘๐,๐๐๐.-	๖	๒๓๐,๐๐๐.-	๕	๒๑๐,๐๐๐.-	๓	๖๐,๐๐๐.-	๒๒	๘๐๐,๐๐๐.-
<b>รวม</b>	<b>๕</b>	<b>๒๔๐,๐๐๐.-</b>	<b>๙</b>	<b>๔๘๐,๐๐๐.-</b>	<b>๑๐</b>	<b>๔๘๐,๐๐๐.-</b>	<b>๙</b>	<b>๔๖๐,๐๐๐.-</b>	<b>๗</b>	<b>๓๑๐,๐๐๐.-</b>	<b>๔๐</b>	<b>๑,๙๕๐,๐๐๐.-</b>

บัญชีสรุปโครงการพัฒนา  
แผนพัฒนาท้องถิ่น (พ.ศ. ๒๕๖๑ - ๒๕๖๕)  
องค์การบริหารส่วนตำบลนาทอน อำเภอทุ่งหว้า จังหวัดสตูล

แบบ ผ.๐๑

ยุทธศาสตร์	ปี ๒๕๖๑		ปี ๒๕๖๒		ปี ๒๕๖๓		ปี ๒๕๖๔		ปี ๒๕๖๕		รวม ๕ ปี	
	จำนวนโครงการ	งบประมาณ (บาท)	จำนวนโครงการ	งบประมาณ (บาท)	จำนวนโครงการ	งบประมาณ (บาท)	จำนวนโครงการ	งบประมาณ (บาท)	จำนวนโครงการ	งบประมาณ (บาท)	จำนวนโครงการ	งบประมาณ (บาท)
๕) ยุทธศาสตร์ อนุรักษ์ศิลปะวัฒนธรรม จารีตประเพณี และภูมิปัญญาท้องถิ่น แผนงาน ๕.๑ แผนงาน ศาสนา วัฒนธรรมและนันทนาการ	๑๑	๓๔๐,๐๐๐.-	๑๖	๕๖๐,๐๐๐.-	๑๘	๖๕๐,๐๐๐.-	๑๘	๖๕๐,๐๐๐.-	๑๘	๖๕๐,๐๐๐.-	๘๑	๒,๘๕๐,๐๐๐.-
รวม	๑๑	๓๔๐,๐๐๐.-	๑๖	๕๖๐,๐๐๐.-	๑๘	๖๕๐,๐๐๐.-	๑๘	๖๕๐,๐๐๐.-	๑๘	๖๕๐,๐๐๐.-	๘๑	๒,๘๕๐,๐๐๐.-

บัญชีสรุปโครงการพัฒนา  
แผนพัฒนาท้องถิ่น (พ.ศ. ๒๕๖๑ - ๒๕๖๕)  
องค์การบริหารส่วนตำบลนาทอน อำเภอทุ่งหว้า จังหวัดสตูล

แบบ ผ.๐๑

ยุทธศาสตร์	ปี ๒๕๖๑		ปี ๒๕๖๒		ปี ๒๕๖๓		ปี ๒๕๖๔		ปี ๒๕๖๕		รวม ๕ ปี	
	จำนวนโครงการ	งบประมาณ (บาท)	จำนวนโครงการ	งบประมาณ (บาท)	จำนวนโครงการ	งบประมาณ (บาท)	จำนวนโครงการ	งบประมาณ (บาท)	จำนวนโครงการ	งบประมาณ (บาท)	จำนวนโครงการ	งบประมาณ (บาท)
๖) ยุทธศาสตร์ พัฒนาคุณภาพชีวิตของประชาชนให้เกิดความยั่งยืน สังคมสงบสุข แผนงาน												
๖.๑ แผนงาน รักษาความสงบภายใน	๖	๑,๕๑๗,๐๐๐.-	๙	๑,๒๓๕,๐๐๐.-	๑๐	๑,๖๕๕,๐๐๐.-	๙	๑,๔๕๕,๐๐๐.-	๙	๑,๔๕๕,๐๐๐.-	๔๓	๗,๓๑๗,๐๐๐.-
๖.๒ แผนงานการศึกษา	๒๕	๑๐,๗๙๐,๐๐๐.-	๒๘	๙,๙๐๐,๐๐๐.-	๒๙	๘,๙๙๐,๐๐๐.-	๒๔	๘,๗๙๐,๐๐๐.-	๒๔	๘,๗๙๐,๐๐๐.-	๑๓๐	๔๗,๒๖๐,๐๐๐.-
๖.๓ แผนงานสาธารณสุข	๒๐	๒,๒๖๘,๕๐๐.-	๒๗	๑,๕๒๑,๕๐๐.-	๒๔	๑,๓๙๒,๕๐๐.-	๒๓	๑,๒๔๒,๕๐๐.-	๒๓	๑,๒๔๒,๕๐๐.-	๑๑๗	๗,๖๖๗,๕๐๐.-
๖.๔ แผนงานสังคมสงเคราะห์	๑๓	๘,๓๕๕,๐๐๐.-	๑๔	๘,๕๕๕,๐๐๐.-	๑๔	๘,๓๐๖,๐๐๐.-	๑๔	๘,๓๐๖,๐๐๐.-	๑๔	๘,๓๐๖,๐๐๐.-	๕๕	๔๑,๗๒๘,๐๐๐.-
๖.๕ แผนงานสร้างความเข้มแข็งของชุมชน	๓	๓๑๐,๐๐๐.-	๑๓	๕๗๙,๐๐๐.-	๑๐	๕๕๕,๐๐๐.-	๘	๔๔๕,๐๐๐.-	๘	๔๔๕,๐๐๐.-	๕๒	๒,๓๓๔,๐๐๐.-
๖.๕ แผนงานการศาสนาวัฒนธรรมและนันทนาการ	๘	๖๕๐,๐๐๐.-	๑๒	๓,๖๗๐,๐๐๐.-	๑๒	๑,๙๙๐,๐๐๐.-	๑๐	๖๙๐,๐๐๐.-	๑๐	๖๙๐,๐๐๐.-	๕๒	๗,๖๙๐,๐๐๐.-
<b>รวม</b>	<b>๗๒</b>	<b>๒๓,๘๙๐,๕๐๐.-</b>	<b>๑๐๓</b>	<b>๒๕,๓๖๐,๕๐๐.-</b>	<b>๙๙</b>	<b>๒๒,๘๘๘,๕๐๐.-</b>	<b>๘๐</b>	<b>๒๐,๙๒๘,๕๐๐.-</b>	<b>๘๘</b>	<b>๒๐,๙๒๘,๕๐๐.-</b>	<b>๔๕๑</b>	<b>๗๑,๔๖๒,๕๐๐.-</b>

บัญชีสรุปโครงการพัฒนา  
แผนพัฒนาท้องถิ่น (พ.ศ. ๒๕๖๑ - ๒๕๖๕)  
องค์การบริหารส่วนตำบลนาทอน อำเภอทุ่งหว้า จังหวัดสตูล

ยุทธศาสตร์	ปี ๒๕๖๑		ปี ๒๕๖๒		ปี ๒๕๖๓		ปี ๒๕๖๔		ปี ๒๕๖๕		รวม ๕ ปี	
	จำนวนโครงการ	งบประมาณ (บาท)	จำนวนโครงการ	งบประมาณ (บาท)	จำนวนโครงการ	งบประมาณ (บาท)	จำนวนโครงการ	งบประมาณ (บาท)	จำนวนโครงการ	งบประมาณ (บาท)	จำนวนโครงการ	งบประมาณ (บาท)
๗) ยุทธศาสตร์ บริหารจัดการองค์การอย่าง มีธรรมาภิบาล แผนงาน ๗.๑ แผนงานบริหารงาน ทั่วไป	๑๑	๒,๑๕๘,๐๐๐.-	๑๖	๓,๕๕๕,๐๐๐.-	๒๑	๕,๕๖๕,๐๐๐.-	๑๕	๓,๑๖๐,๐๐๐.-	๑๕	๓,๑๖๐,๐๐๐.-	๗๘	๑๗,๕๕๘,๐๐๐.-
<b>รวม</b>	๑๑	๒,๑๕๘,๐๐๐.-	๑๖	๓,๕๕๕,๐๐๐.-	๒๑	๕,๕๖๕,๐๐๐.-	๑๕	๓,๑๖๐,๐๐๐.-	๑๕	๓,๑๖๐,๐๐๐.-	๗๘	๑๗,๕๕๘,๐๐๐.-
<b>รวมทั้งสิ้น</b>	๑๓๓	๕๘,๐๓๙,๕๐๐.-	๒๑๗	๖๕,๑๙๗,๘๐๐.-	๒๓๐	๙๒,๑๗๗,๖๔๐.-	๑๙๒		๑๕๙	๔๘,๗๖๒,๓๐๐.-	๙๓๖	๓๔๙,๘๔๙,๔๔๐.-



## ส่วนที่ ๒

### ยุทธศาสตร์องค์กรปกครองส่วนท้องถิ่น

#### ๑. ความสัมพันธ์ระหว่างแผนพัฒนาระดับมหภาค

##### ๑.๑ แผนยุทธศาสตร์ชาติ ๒๐ ปี (พ.ศ. ๒๕๖๐-๒๕๗๙)

วิสัยทัศน์ : “ประเทศไทยมีความมั่นคง มั่งคั่ง ยั่งยืน เป็นประเทศพัฒนาแล้ว ด้วยการพัฒนา ตามปรัชญา เศรษฐกิจพอเพียง”

##### ความมั่นคง

การมีความมั่นคงปลอดภัยจากภัย และการเปลี่ยนแปลงทั้งภายในประเทศและภายนอกประเทศในทุกระดับทั้งระดับประเทศ สังคม ชุมชน ครัวเรือน และปัจเจกบุคคล

- ความมั่นคงในทุกมิติ ทั้งมิติเศรษฐกิจ สังคม สิ่งแวดล้อม และการเมือง
- ประเทศไทยมีความมั่นคงในเอกราชและอธิปไตย มีสถาบันชาติ ศาสนา พระมหากษัตริย์ที่เข้มแข็ง

เป็นศูนย์กลางและเป็นที่ยึดเหนี่ยวจิตใจของประชาชน

• ระบบการเมืองที่มั่นคง เป็นกลไกที่นำไปสู่การบริหารประเทศที่ต่อเนื่องและโปร่งใสตามหลักธรรมาภิบาล สังคมมีความปรองดองและความสามัคคี สามารถฉีกกำลังเพื่อพัฒนาประเทศ ชุมชนมีความเข้มแข็ง ครอบครัวมีความอบอุ่น

• ความมั่นคงของอาหาร พลังงาน และน้ำ ประชาชนมีความมั่นคงในชีวิต มีงานและรายได้ที่มั่นคงพอเพียงกับการดำรงชีวิต มีที่อยู่อาศัยและความปลอดภัยในชีวิตทรัพย์สิน

##### ความมั่งคั่ง

• ประเทศไทยมีการขยายตัวของเศรษฐกิจอย่างต่อเนื่องจนเข้าสู่กลุ่มประเทศรายได้สูงความเหลื่อมล้ำของการพัฒนาลดลง ประชากรได้รับผลประโยชน์จากการพัฒนาอย่างเท่าเทียมกันมากขึ้น

• เศรษฐกิจมีความสามารถในการแข่งขันสูง สามารถสร้างรายได้ทั้งจากภายในและภายนอกประเทศ สร้างฐานเศรษฐกิจและสังคมแห่งอนาคต และเป็นจุดสำคัญของการเชื่อมโยงในภูมิภาคทั้งการคมนาคมขนส่ง การผลิต การค้า การลงทุน และการทำธุรกิจ มีบทบาทสำคัญในระดับภูมิภาคและระดับโลก เกิดสายสัมพันธ์ทางเศรษฐกิจและการค้าอย่างมีพลัง

• ความสมบูรณ์ในทุนที่จะสามารถสร้างการพัฒนาต่อเนื่อง ได้แก่ ทุนมนุษย์ ทุนทางปัญญาทุนทางการเงิน ทุนที่เป็นเครื่องมือเครื่องจักร ทุนทางสังคม และทุนทรัพยากรธรรมชาติและสิ่งแวดล้อม

##### ความยั่งยืน

• การพัฒนาที่สามารถสร้างความเจริญรายได้ และคุณภาพชีวิตของประชาชนให้เพิ่มขึ้นอย่างต่อเนื่อง ซึ่งเป็นการเจริญเติบโตของเศรษฐกิจที่ไม่ใช้ทรัพยากรธรรมชาติเกินพอดี ไม่สร้างมลภาวะต่อสิ่งแวดล้อมจนเกินความสามารถในการรองรับและเยียวยาของระบบนิเวศน์

• การผลิตและการบริโภคเป็นมิตรกับสิ่งแวดล้อม และสอดคล้องกับกฎระเบียบของประชาคมโลก ซึ่งเป็นที่ยอมรับร่วมกัน ความอุดมสมบูรณ์ของทรัพยากรธรรมชาติและสิ่งแวดล้อมมีคุณภาพดีขึ้น คนมีความรับผิดชอบต่อสังคม มีความเอื้ออาทร เสียสละเพื่อผลประโยชน์ส่วนรวม

• มุ่งประโยชน์ส่วนรวมอย่างยั่งยืน ให้ความสำคัญกับการมีส่วนร่วมของประชาชนทุกภาคส่วนในสังคมยึดถือและปฏิบัติตามปรัชญาของเศรษฐกิจพอเพียงเพื่อการพัฒนาในระดับอย่างสมดุล มีเสถียรภาพ และยั่งยืน

### ยุทธศาสตร์ชาติ : กรอบการพัฒนาระยะยาว

เพื่อให้บรรลุวิสัยทัศน์ “ประเทศไทยมีความมั่นคง มั่งคั่ง ยั่งยืน เป็นประเทศพัฒนาแล้ว ด้วยการพัฒนาตามปรัชญาเศรษฐกิจพอเพียง” นำไปสู่การพัฒนาให้คนไทยมีความสุข และตอบสนองต่อการบรรลุ ซึ่งผลประโยชน์แห่งชาติ ในการที่จะพัฒนาคุณภาพชีวิต สร้างรายได้ระดับสูงเป็นประเทศพัฒนาแล้ว และสร้าง ความสุขของคนไทย สังคมมีความมั่นคง เสมอภาคและ เป็นธรรม ประเทศสามารถแข่งขันได้ในระบบเศรษฐกิจ

#### ๑. ยุทธศาสตร์ ด้านความ มั่นคง

- เสริมสร้างความมั่นคงของสถาบันหลักของชาติ และการปกครองระบอบประชาธิปไตยอันมีพระมหากษัตริย์ทรงเป็นประมุข สร้างจิตสำนึกของคนในชาติให้มีความจงรักภักดี และธำรงรักษาสถาบันชาติ ศาสนา พระมหากษัตริย์
- ปฏิรูปกลไกการบริหารประเทศ ขจัดคอร์รัปชัน สร้างความเป็นธรรม ลดความเหลื่อมล้ำกระจายอำนาจ และสร้างความเชื่อมั่นในกระบวนการยุติธรรม
- ป้องกันและแก้ไขการก่อความไม่สงบในจังหวัดชายแดนภาคใต้ เน้นเสริมสร้างกระบวนการสันติสุข และ แนวทางสันติวิธี ขจัดความขัดแย้ง ลดความรุนแรง ตามแนวทาง “เข้าใจ เข้าถึง พัฒนา”
- บริหารจัดการความมั่นคงชายแดนและชายฝั่งทะเล โดยพัฒนาความร่วมมือเป็นหุ้นส่วนยุทธศาสตร์ความ มั่นคงและการพัฒนาการก่อการร้าย พัฒนาพื้นที่ชายแดนและชายฝั่งทะเล เสริมสร้างความสัมพันธ์ด้าน วัฒนธรรม เร่งรัดจัดทำหลักเขตแดน แก้ไขปัญหาพื้นที่ทับซ้อน และปัญหาการลักลอบเข้าเมืองทั้งระบบ
- พัฒนาระบบ กลไก มาตรการและความร่วมมือระหว่างประเทศทุกระดับ รักษาคุณภาพของความสัมพันธ์ กับประเทศมหาอำนาจ เพื่อรักษาผลประโยชน์ของชาติ สามารถป้องกันและแก้ไขปัญหาภัยคุกคามข้ามชาติ ลดผลกระทบจากภัยก่อการร้าย และเสริมสร้างความมั่นคงทางเทคโนโลยีสารสนเทศและไซเบอร์
- พัฒนาเสริมสร้างศักยภาพการผนึกกำลังป้องกันประเทศและกองทัพ พัฒนาโครงสร้างกำลังและ ยุทธโศปกรณ์ ที่เหมาะสม พัฒนาระบบงานข่าวกรองให้มีประสิทธิภาพ พร้อมสร้างความร่วมมือกับประเทศเพื่อนบ้าน และ มิตรประเทศ รวมทั้งมีส่วนร่วมในการรักษาสันติภาพในกรอบสหประชาชาติ
- พัฒนาระบบการเตรียมพร้อมแห่งชาติ รักษาความมั่นคงของฐานทรัพยากรธรรมชาติ สิ่งแวดล้อม และ การปกป้องรักษาผลประโยชน์แห่งชาติทางทะเล รวมทั้งเสริมสร้างความมั่นคงทางอาหารพลังงาน และน้ำ
- ปรับกระบวนการทำงานของกลไกที่เกี่ยวข้องจากแนวตั้งสู่แนวระนาบมากขึ้น กำหนดการบริหารจัดการที่ ครบวงจรและยั่งยืน /พัฒนาปรับปรุงกฎหมายให้เอื้อต่อการดำเนินงาน และให้ความสำคัญกับการติดตาม ประเมินผลอย่างเป็นระบบ

#### ๒. ยุทธศาสตร์ ด้านการสร้าง ความสามารถ ในการแข่งขัน

- รักษาเสถียรภาพทางเศรษฐกิจและสร้างความเชื่อมั่น โดยดำเนินนโยบายการคลังและการเงินให้มีความ สอดคล้องกัน รักษาวินัยการเงินการคลังและเสถียรภาพของอัตราแลกเปลี่ยน และสร้างความเชื่อมั่นในต่างประเทศ พัฒนาระบบการเงินของประเทศให้มีประสิทธิภาพและสามารถให้บริการประชาชนทุกระดับ เพื่อส่งเสริมความสามารถในการแข่งขันของภาคธุรกิจ และโอกาสในการเข้าถึงแหล่งเงินทุนของประชาชน
- ส่งเสริมการค้าและการลงทุน ทั้งภาครัฐและเอกชน ให้สอดคล้องกับยุทธศาสตร์ประเทศและ ยุทธศาสตร์ จังหวัดที่สะท้อนความต้องการและศักยภาพของพื้นที่ และให้อยู่บนการแข่งขันที่เป็นธรรม และมีความ รับผิดชอบต่อสังคม



- พัฒนาประเทศสู่ความเป็นชาติการค้า โดยใช้ฐานเศรษฐกิจดิจิทัล และการพัฒนานวัตกรรม ปรับปรุง ประสิทธิภาพการทำธุรกิจของผู้ประกอบการ ขจัดอุปสรรค และอำนวยความสะดวกทางด้านโครงสร้างและระบบ ด้านปัจจัยสนับสนุน และด้านบุคลากร

- พัฒนาทักษะและองค์ความรู้ของผู้ประกอบการไทย ในการสร้างสรรค์สินค้าและบริการรูปแบบใหม่ให้มี จุดเด่น เพื่อตอบสนองความต้องการของตลาด และก้าวทันต่อกระแสการเปลี่ยนแปลงของสังคมโลก ตลอดจน ส่งเสริมสถาบันการศึกษาในท้องถิ่น ให้เป็นแหล่งรวบรวมและศึกษาเกี่ยวกับภูมิปัญญาชาวบ้านในการพัฒนาผลิตภัณฑ์ที่มีความเป็นเอกลักษณ์ และพัฒนาผลิตภัณฑ์ให้มีความหลากหลาย เพื่อสนองตอบผู้บริโภคทุกระดับ และรณรงค์ส่งเสริมประชาสัมพันธ์ให้ผู้ประกอบการเห็นความสำคัญในการสร้างเครื่องหมายการค้าของตนเอง และสร้างภาพลักษณ์สินค้าไทยให้เป็นที่ยอมรับของคนทั่วโลกสนับสนุนผู้ประกอบการเดิมให้สามารถปรับตัว และเตรียมความพร้อมสำหรับรูปแบบการดำเนินธุรกิจใหม่ๆ และมาตรการทางการค้าในรูปแบบต่างๆ

- พัฒนาและยกระดับผลิตภาพแรงงาน เพื่อส่งเสริมขีดความสามารถในการแข่งขันของประเทศ

- พัฒนาวิสาหกิจขนาดกลางและขนาดย่อมสู่สากล ให้มีการรวมกลุ่มคลัสเตอร์ที่เข้มแข็งเพื่อเป็นพลังขับเคลื่อน เศรษฐกิจไทยด้วยการพัฒนาปัจจัยแวดล้อมให้เอื้อต่อการดำเนินธุรกิจ และเสริมสร้างขีดความสามารถในการ แข่งขันส่งเสริมการพัฒนาต่อยอดอุตสาหกรรมและบริการเพื่อเข้าสู่การเป็นศูนย์กลางการผลิตบริการและอุตสาหกรรมดิจิทัล

- ยกระดับศักยภาพของสินค้าหนึ่งตำบลหนึ่งผลิตภัณฑ์ (OTOP) ไทยให้ก้าวไกลสู่สากล

- พัฒนาวิสาหกิจชุมชนและสถาบันเกษตรกร เพื่อเสริมสร้างความเข้มแข็งของชุมชน และกลุ่มประชาชน/ เกษตรกรในชุมชน ให้เป็นฐานรากสำคัญในการพัฒนาเศรษฐกิจและสังคม

- เขตเศรษฐกิจพิเศษชายแดน พัฒนาเป็นฐานการผลิตใหม่ กระจายกิจกรรมเศรษฐกิจและความเจริญสู่ภูมิภาค สร้างความ มั่นคงในพื้นที่ชายแดน เชื่อมโยงกับประเทศเพื่อนบ้านทั้งในด้านการผลิตร่วมและช่องทางการตลาดร่วมกัน

- พื้นที่เศรษฐกิจบริเวณชายฝั่งทะเลตะวันออก พัฒนาเป็นฐานการผลิตที่ใช้เทคโนโลยีสูง มีบริการทันสมัย ใช้ทรัพยากร อย่างประหยัด เป็นมิตรต่อสิ่งแวดล้อมและชุมชน

- พื้นที่เมืองศูนย์กลางความเจริญ พัฒนาเป็นเมืองที่มีประสิทธิภาพ ปลอดภัย และน่าอยู่ ใช้พลังงาน และทรัพยากรอย่าง ประหยัด จัดการสิ่งแวดล้อมเมืองอย่างเหมาะสม รองรับกิจกรรมทางเศรษฐกิจที่มีอนาคต มีระบบรางเชื่อมโยงเมือง ศูนย์กลางความเจริญทั่วประเทศ บริหารจัดการโดยองค์กรปกครองส่วนท้องถิ่นที่มีขีดความสามารถสูง

- สร้างความเป็นหุ้นส่วนการพัฒนา กับประเทศในอนุภูมิภาค ภูมิภาค และนานาชาติ ทั้งในระดับทวิภาคี และ พหุภาคี เพื่อส่งเสริมความมั่นคง เพื่อสร้างความเจริญก้าวหน้าและลดความเหลื่อมล้ำอย่างยั่งยืนร่วมกัน

- ส่งเสริมให้ประเทศไทยเป็นฐานของการประกอบธุรกิจ การให้บริการทางการศึกษา การให้บริการด้านการเงิน การให้บริการด้านสุขภาพ การให้บริการด้านโลจิสติกส์และการลงทุนเพื่อการวิจัยและพัฒนา รวมทั้งเป็นฐาน ความร่วมมือในเอเชีย

- ส่งเสริมและสนับสนุนการลงทุนและการดำเนินธุรกิจของนักลงทุนและผู้ประกอบการไทยในต่างประเทศ

- ส่งเสริมความร่วมมือกับภูมิภาคและนานาชาติ ในการสร้างความมั่นคงด้านพลังงาน ด้านอาหาร ด้าน สิ่งแวดล้อม และการบริหารจัดการภัยพิบัติในรูปแบบต่าง ๆ รวมทั้งการป้องกันภัยในทุกรูปแบบ

- ส่งเสริมบทบาทการเป็นผู้ประสานประโยชน์ในการเชื่อมโยงและถ่วงดุลระหว่างกลุ่มอำนาจต่างๆ และแก้ไข ปัญหาความแตกต่างทางเศรษฐกิจของประเทศในภูมิภาค โดยการดำรงความสัมพันธ์ที่ดีกับประเทศและองค์กร ระหว่างประเทศทั้งในและนอกภูมิภาคอย่างต่อเนื่อง บนหลักของการรักษาคุณภาพของการปฏิสัมพันธ์กับกลุ่มมหาอำนาจต่าง ๆ

- เพิ่มบทบาทและการมีส่วนร่วมของไทยในองค์การระหว่างประเทศ ในการผลักดันการพัฒนาในอนุภูมิภาคและ ภูมิภาค รวมทั้งประเทศกำลังพัฒนาในภูมิภาคอื่น ๆ และให้ความช่วยเหลือทั้งในด้านการเงินและทางเทคนิคกับ ประเทศกำลังพัฒนาในการพัฒนาด้านความเชื่อมโยงทางเศรษฐกิจสังคมและการพัฒนาทุนมนุษย์

- สนับสนุนการเปิดเสรีทางการค้า ทั้งในระดับทวิภาคี ภูมิภาค และพหุภาคี และส่งเสริมการค้ากับกลุ่มประเทศ กำลังพัฒนาในภูมิภาคเดียวกัน (Intra-Regional Trade) มากขึ้น เร่งรัดการใช้ประโยชน์จากข้อตกลงที่มีผลบังคับ ใช้แล้ว ตลอดจนใช้โอกาสจากการเปิดเสรีการค้าและการลงทุน รวมทั้งวางแนวทางป้องกันผลกระทบที่อาจเกิดขึ้น

- สร้างองค์ความรู้ด้านการต่างประเทศ และให้ความรู้ความเข้าใจด้านการต่างประเทศและผลประโยชน์ที่มีต่อการ พัฒนาประเทศต่อภาคส่วนต่าง ๆ และสาธารณชนไทย รวมทั้งดำเนินการเชิงรุกในการสร้างความเข้าใจ ความเชื่อมั่น และภาพลักษณ์ที่ดีและศักยภาพทางเศรษฐกิจ และด้านอื่น ๆ ของประเทศไทย

### ๓. ยุทธศาสตร์ การพัฒนาและ เสริมสร้างศักยภาพ คน

- การพัฒนาศักยภาพคนตลอดช่วงชีวิตให้สนับสนุนการเจริญเติบโตของประเทศ โดยพัฒนาเริ่มตั้งแต่ในครรภ์และ ต่อเนื่องไปตลอดช่วงชีวิต ได้แก่ (๑) ช่วงการตั้งครรภ์/ แรกเกิด /ปฐมวัย (๒) วัยเรียน (๓) วัยรุ่น/นักศึกษา (๔) วัยแรงงาน และ (๕) วัยผู้สูงอายุ

- การยกระดับคุณภาพการศึกษาและการเรียนรู้ให้ มีคุณภาพ เท่าเทียมและทั่วถึง โดยการปฏิรูปโครงสร้างและระบบ บริหารจัดการการศึกษาในทุกระดับ การเข้าถึงการศึกษาอย่างเท่าเทียมและทั่วถึง และการยกระดับสถาบันการศึกษาใน สาขาที่มีความเชี่ยวชาญสู่ความเป็นเลิศ ปฏิรูประบบการคลังด้านการศึกษาเพื่อเพิ่มคุณภาพและประสิทธิภาพการจัด การศึกษา ส่งเสริมการมีส่วนร่วมจากภาคเอกชนในการจัดการศึกษา ปรับระบบการผลิตและพัฒนาครูผู้สอน พัฒนา ระบบการประเมินและการรับรองคุณภาพ รวมทั้งให้มีการปฏิรูประบบการเรียนรู้

- การสร้างเสริมให้คนมีสุขภาวะที่ดี โดยมุ่งเน้นการป้องกันและควบคุมปัจจัยที่คุกคามสุขภาพ การพัฒนาสภาพแวดล้อม ที่เอื้อต่อสุขภาพ การส่งเสริมรูปแบบการดำเนินชีวิตที่สนับสนุนการมีสุขภาพกายและจิตที่ดี สร้างและเผยแพร่ความรู้ ด้านสุขภาพเพื่อนำไปสู่การปรับเปลี่ยนพฤติกรรมสุขภาพ พัฒนารูปแบบการกีฬาเพื่อสุขภาพที่เหมาะสมกับแต่ละช่วงวัย

- การสร้างความอยู่ดีมีสุขของครอบครัวไทย เสริมสร้างศักยภาพและบทบาทหน้าที่ของสถาบันครอบครัวในการบ่มเพาะ วางรากฐานการพัฒนาจิตใจให้เข้มแข็ง มีคุณธรรม จริยธรรม ความซื่อสัตย์สุจริต จิตสำนึกสาธารณะ ควบคู่ไปกับ การสร้างค่านิยมหลักของไทยให้สมาชิกในครอบครัว สร้างความอบอุ่นและมั่นคงให้สมาชิกในครอบครัว

### ๔. ยุทธศาสตร์ด้าน การสร้างโอกาส ความเสมอภาคและ เท่าเทียมกันทางสังคม

- การสร้างความมั่นคงและการลดความเหลื่อมล้ำทางด้านเศรษฐกิจและสังคม โดยสร้างความมั่นคงทางด้านรายได้และการออม กระจายทรัพยากรให้ทั่วถึงเป็นธรรมทั้งในด้านบริการสาธารณสุขขั้นพื้นฐาน ฐานทรัพยากรต่าง ๆ โดยเฉพาะ ในกลุ่มผู้มีรายได้น้อยและกลุ่มด้อยโอกาส ความเป็นธรรมในการเข้าถึงกระบวนการยุติธรรม

- การพัฒนาระบบบริการและระบบบริหารจัดการสุขภาพ บูรณาการระบบหลักประกันสุขภาพภาครัฐ ๓ กองทุน เพื่อให้ เกิดความเป็นเอกภาพในการบริหารจัดการ และลดความเหลื่อมล้ำในระบบหลักประกันสุขภาพ การส่งเสริมการอภิบาล ระบบสุขภาพในลักษณะเครือข่าย รวมทั้งการพัฒนารูปแบบการกีฬาเพื่อสุขภาพ

- การสร้างสภาพแวดล้อมและนวัตกรรมที่เอื้อต่อการดำรงชีวิตในสังคมสูงวัย โดยเตรียมการด้านโครงสร้างพื้นฐานและ สิ่งแวดล้อมที่เอื้อต่อผู้สูงอายุและผู้ด้อยโอกาส
- การสร้างความเข้มแข็งของสถาบันทางสังคมและทุนทางวัฒนธรรมและความเข้มแข็งของชุมชน โดยการฟื้นฟู บทบาทสถาบันศาสนา การธำรงรักษาวัฒนธรรมและขนบธรรมเนียมประเพณีเพื่อเป็นฐานรากที่เข้มแข็งในสังคม ตลอดจนการเสริมสร้างความเข้มแข็งของชุมชนเพื่อให้ชุมชนสามารถจัดการตนเองได้อย่างยั่งยืน
- พัฒนาการสื่อสารมวลชนให้เป็นกลไกในการสนับสนุนการพัฒนา ส่งเสริมจรรยาบรรณของสื่อมวลชน มีการปรับปรุง ระบบตรวจสอบสื่อ มีการกำหนดบทลงโทษ และพัฒนาภาคประชาชนให้มีความรู้เท่าทันสื่อ โดยเฉพาะสื่อออนไลน์

#### ๕. ยุทธศาสตร์ด้านการสร้าง การเติบโตบนคุณภาพ ชีวิตที่เป็นมิตรกับ สิ่งแวดล้อม

- ปกป้องรักษาและฟื้นฟูทรัพยากรป่าไม้ ดำเนินการปราบปรามและป้องกันการบุกรุกทำลายป่าอย่างเข้มงวด
- ส่งเสริมการปลูกป่าเศรษฐกิจ บริหารจัดการการใช้ประโยชน์ที่ดินในพื้นที่ป่าไม้บนพื้นฐานให้ คนและชุมชนสามารถอยู่กับป่าได้ และส่งเสริมแนวทางประเมินมูลค่าการให้บริการของระบบนิเวศและการสร้างรายได้จากการอนุรักษ์
- วางระบบป้องกันการกัดเซาะชายฝั่ง
- เสริมสร้างความเข้มแข็งและความร่วมมือในภูมิภาคอาเซียนด้านการจัดการทรัพยากรธรรมชาติและสิ่งแวดล้อมอย่างยั่งยืน
- ลดการปล่อยก๊าซเรือนกระจก
- เพิ่มประสิทธิภาพการใช้พลังงาน ส่งเสริมการผลิตพลังงานสะอาด
- กำหนดกฎระเบียบ และสร้างกลไกให้ทุกภาคส่วนใช้พลังงานอย่างมีประสิทธิภาพ
- สร้างความรู้ความเข้าใจให้กับประชาชนเกี่ยวกับการพัฒนาและการประหยัดพลังงานอย่าง ถูกต้อง และต่อเนื่อง
- ลดการก่อก๊าซเรือนกระจก
- เพิ่มขีดความสามารถในการปรับตัวต่อการเปลี่ยนแปลงสภาพภูมิอากาศ
- ส่งเสริมการผลิตและบริโภคที่เป็นมิตรกับสิ่งแวดล้อม
- ป้องกัน ฝ่าระวางและเตือนภัยพิบัติทางธรรมชาติ ส่งเสริมการทำแผนบริหารความต่อเนื่อง ของธุรกิจ

#### ๖. ยุทธศาสตร์ด้านการปรับสมดุลและ พัฒนาระบบการบริหาร จัดการภาครัฐ

- ปฏิรูประบบภาษีทั้งระบบ เพื่อเพิ่มรายได้ของภาครัฐและเป็นเครื่องมือในการเพิ่มขีดความสามารถในการแข่งขันและลดความเหลื่อมล้ำ
- ปฏิรูประบบการใช้จ่ายงบประมาณให้เกิดประสิทธิภาพและประสิทธิผล จัดให้มีกฎหมายที่เป็นกรอบ ในการบริหารการเงินการคลังภาครัฐ มีการจัดทำงบประมาณระยะปานกลางและระยะยาว เพื่อสนับสนุนการขับเคลื่อนนโยบายตามยุทธศาสตร์ชาติและแผนพัฒนาประเทศ
- มุ่งเน้นการจัดทำงบประมาณโดยยึดพื้นที่และประเด็นวาระการพัฒนาเป็นตัวตั้ง และให้ประชาชนเข้า มามีส่วนร่วมในกระบวนการจัดทำงบประมาณได้มากขึ้น

• พัฒนารูปแบบและวิธีการทำงานของภาครัฐในระดับต่างๆ ระหว่างราชการบริหารส่วนกลาง ส่วนภูมิภาค และส่วนท้องถิ่น โดยเน้นการยึดพื้นที่เป็นหลัก และปรับปรุงการจัดสรรงบประมาณให้เป็นแบบ ยึดพื้นที่เป็นตัวตั้ง รวมทั้งวางเงื่อนไขการจัดสรรงบประมาณให้กระทรวง/กรม ต้องสนับสนุนการ ขับเคลื่อนแผนพัฒนาจังหวัด/กลุ่มจังหวัดในสัดส่วนวงเงินงบประมาณที่เหมาะสม

- วางแผนกำลังคนเชิงยุทธศาสตร์ ให้มีความเหมาะสม ไม่เป็นภาระต่องบประมาณประเทศ
- สรรหา และจงใจให้คนรุ่นใหม่ที่มีขีดสมรรถนะสูงเข้ามาสู่ระบบราชการไทย สนับสนุนให้มีการ แลกเปลี่ยนบุคลากรระหว่าง ภาครัฐและภาคเอกชน
- เสริมสร้างระบบคุณธรรมและวางมาตรการที่เหมาะสมในการแต่งตั้ง โยกย้ายบุคลากรภาครัฐ โดย คำนึงถึงความดีงาม ความมีคุณธรรมและจริยธรรมเป็นแนวทางประกอบการพิจารณาด้วย
- พัฒนางานบริการของภาครัฐสู่ความเป็นเลิศ เพื่อสนองตอบความต้องการของผู้รับบริการ
- พัฒนาศูนย์กลางการให้บริการด้วยระบบ e-service และการจัดทำ web-portal จัดทำฐานข้อมูล งานบริการที่มี ประสิทธิภาพ ให้ประชาชนเข้าถึงการให้บริการของรัฐได้โดยสะดวก
- ยกระดับประสิทธิภาพการให้บริการ การให้บริการ online ผ่านทางเว็บไซต์ และโทรศัพท์มือถือ

## **๑.๒ แผนพัฒนาเศรษฐกิจและสังคมแห่งชาติ ฉบับที่ ๑๒ (พ.ศ. ๒๕๖๐-๒๕๖๔)**

### **วิสัยทัศน์ สู่ความมั่นคง มั่งคั่ง และยั่งยืน**

จากสถานะของประเทศและบริบทการเปลี่ยนแปลงต่าง ๆ ที่ประเทศกำลังประสบอยู่ ทำให้การกำหนด วิสัยทัศน์แผนพัฒนา ฉบับที่ ๑๒ ยังคงมีความต่อเนื่องจากวิสัยทัศน์แผนพัฒนา ฉบับที่ ๑๑ และกรอบหลักการของ การวางแผนที่น้อมนำและประยุกต์ใช้หลักปรัชญาของเศรษฐกิจพอเพียง ยึดคนเป็นศูนย์กลางของการพัฒนาอย่างมี ส่วนร่วม การพัฒนาที่ยึดหลักสมดุล ยั่งยืน โดยวิสัยทัศน์ของการพัฒนาในแผนพัฒนา ฉบับที่ ๑๒ ต้องให้ความสำคัญ กับการกำหนดทิศทางการพัฒนาที่มุ่งสู่การเปลี่ยนผ่านประเทศไทยจากประเทศที่มีรายได้ปานกลางไปสู่ประเทศที่มี รายได้สูง มีความมั่นคง และยั่งยืน สังคมอยู่ร่วมกันอย่างมีความสุข และนำไปสู่การบรรลุวิสัยทัศน์ระยะยาว “มั่นคง มั่งคั่ง ยั่งยืน” ของประเทศ

### **ยุทธศาสตร์ที่ ๑ การเสริมสร้างและพัฒนาศักยภาพทุนมนุษย์**

เป้าหมายที่ ๑ คนไทยทุกกลุ่มวัยมีทักษะ และความรู้ความสามารถที่จะเป็นฐานใน การพัฒนาประเทศ

#### แนวทางการพัฒนา

- ส่งเสริมให้เด็กปฐมวัยมีการพัฒนาทักษะสมอง และทักษะทางสังคมที่เหมาะสม
- พัฒนาเด็กวัยเรียนให้มีทักษะการคิดวิเคราะห์ คิดสร้างสรรค์ มีทักษะการทำงานและการใช้ ชีวิตที่ พร้อมเข้าสู่ตลาดงาน
- ส่งเสริมแรงงานให้มีความรู้และทักษะในการ ประกอบอาชีพที่สอดคล้องกับความต้องการของ ตลาดงาน
- พัฒนาศักยภาพของกลุ่มผู้สูงอายุให้มีโอกาส เข้าสู่ตลาดงานเพิ่มขึ้น
- การสร้างสภาพแวดล้อมและนวัตกรรมที่เหมาะสมกับสังคมสูงวัย

เป้าหมายที่ ๒ คนไทยมีการเรียนรู้ อย่างต่อเนื่องตลอดชีวิต

#### แนวทางการพัฒนา

- ขยายผลความร่วมมือระหว่าง สถาบันการศึกษา ภาคเอกชน และผู้เชี่ยวชาญในการยกระดับ คุณภาพการศึกษาสู่ความเป็นเลิศ
- ส่งเสริมระบบทวิภาคีหรือสหกิจศึกษา
- พัฒนาคุณภาพครู

- พัฒนาสื่อการเรียนรู้ที่หลากหลาย
  - ส่งเสริมการสร้างเครือข่ายระหว่างบ้านวัด โรงเรียนในการพัฒนาแหล่งเรียนรู้ในชุมชน
- เป้าหมายที่ ๓ คนไทยมีพฤติกรรม เสี่ยงทาง สุขภาพที่ลดลงและมีคุณภาพชีวิตที่ดีขึ้น

แนวทางการพัฒนา

- พัฒนาความรู้ในการดูแลสุขภาพ ด้วยตนเอง
  - พัฒนารูปแบบการออกกำลังกาย และโภชนาการ
  - ควบคุมการส่งเสริมการตลาด ในผลิตภัณฑ์ที่ส่งผลเสียต่อ สุขภาพ
  - สร้างกลไกในการจัดทำนโยบาย สาธารณะที่ต้องคำนึงถึง ผลกระทบต่อสุขภาพ
- เป้าหมายที่ ๔ คนไทยมีจิตสำนึก พลเมืองและมีค่านิยมตามบรรทัดฐานที่ดีของสังคมไทย

แนวทางการพัฒนา

- การเสริมสร้างความอยู่ดีมีสุข ของสถาบันครอบครัวในการ บ่มเพาะคนให้มีคุณภาพ
- การหล่อหลอมคนไทยให้มี ความเป็นพลเมืองที่ดี และภาคธุรกิจทำธุรกิจเพื่อสังคม

**ยุทธศาสตร์ที่ ๒ การสร้างความเป็นธรรมลดความเหลื่อมล้ำในสังคม**

เป้าหมายที่ ๑ ลดปัญหาความเหลื่อมล้ำด้าน รายได้ของ กลุ่มคนที่มีฐานะทางเศรษฐกิจสังคมแตกต่างกัน และแก้ไขปัญหา ความยากจน

แนวทางการพัฒนา

- การพัฒนาระบบฐานข้อมูลรายได้ให้ครอบคลุมประชากรทั่วประเทศ เพื่อ ขยายความคุ้มครองทางสังคมและการจัดสวัสดิการที่สามารถเจาะจง กลุ่มเป้าหมายได้
- การเสริมสร้างศักยภาพชุมชน การพัฒนาเศรษฐกิจชุมชน และการสร้าง ความเข้มแข็งการเงินฐานราก โดยสร้างและพัฒนาผู้นำการเปลี่ยนแปลงใน ชุมชน เสริมสร้างกระบวนการวิจัยในชุมชนเพื่อนำไปสู่การแก้ไขปัญหาใน ชุมชน ส่งเสริมการใช้ ICT ในการสร้างการจัดการความรู้ในชุมชน ส่งเสริม การประกอบอาชีพของผู้ประกอบการระดับ
- การกำหนดนโยบายการคลังเพื่อลดความเหลื่อมล้ำในสังคมและเอื้อประโยชน์ต่อกลุ่มคนที่มีรายได้น้อยให้มีประสิทธิภาพเพิ่มขึ้น โดยเพิ่มการ จัดเก็บภาษีจากฐานทรัพย์สิน จัดสรรงบประมาณเชิงบูรณาการและเชิงพื้นที่ ที่มีกำหนดเป้าหมายเพื่อลดความยากจนและลดความเหลื่อมล้ำในสังคม ควบคู่ไปกับเป้าหมายทางเศรษฐกิจ

เป้าหมายที่ ๒ เพิ่มโอกาสการเข้าถึงบริการพื้นฐานทางสังคมของ ภาครัฐ

แนวทางการพัฒนา

- การให้ความช่วยเหลือทางสังคมเพื่อเป็นแต้มต่อแก่กลุ่มเป้าหมาย ประชากรร้อยละ ๔๐ ที่มีรายได้น้อยที่สุด อาทิ การสร้างโอกาสการเข้าถึง การศึกษาที่มีคุณภาพให้แก่กลุ่มเป้าหมายอย่างต่อเนื่องการจัดบริการด้านสุขภาพให้กับประชากรที่อยู่ในพื้นที่ห่างไกล การเพิ่มแต้มต่อในการ จัดการคุ้มครองทางสังคมและสวัสดิการ
- การเข้าถึงกระบวนการยุติธรรมอย่างเสมอภาค โดยการให้ความรู้ เบื้องต้นเกี่ยวกับสิทธิและหน้าที่ตามกฎหมายแก่ประชาชน การพัฒนา ศักยภาพชุมชนให้มีส่วนร่วมในกระบวนการยุติธรรมเพื่อเสริมสร้างความเข้มแข็งของระบบยุติธรรมชุมชน
- การกระจายการให้บริการภาครัฐทุกประเภทให้มีความครอบคลุมทั่วถึง ทั้งในเชิงปริมาณและคุณภาพ รวมทั้งการจัดสรรทรัพยากรให้มีการกระจายตัวอย่างเป็นธรรม
- การส่งเสริมความเท่าเทียมทางเพศและบทบาทสตรีในระดับการบริหาร และการตัดสินใจทั้งในระดับชาติและระดับท้องถิ่น

### ยุทธศาสตร์ที่ ๓ การสร้างความเข้มแข็งทางเศรษฐกิจและ แข่งขันได้อย่างยั่งยืน

#### เป้าหมายที่ ๑ เศรษฐกิจขยายตัวอย่างมีเสถียรภาพและยั่งยืน

##### แนวทางการพัฒนาด้านการคลัง

- เพิ่มประสิทธิภาพกระบวนการงบประมาณของประเทศ
- พัฒนาการจัดเก็บรายได้ภาครัฐ
- ใช้มาตรการภาษีสร้างแรงจูงใจในการอนุรักษ์สิ่งแวดล้อม
- ปรับโครงสร้าง ฟื้นฟู และพัฒนาประสิทธิภาพรัฐวิสาหกิจที่มีปัญหาฐานะ การเงิน
- ลดความเสี่ยงทางการคลังจากภาระค่าใช้จ่ายด้านสวัสดิการสังคม
- กระจายอำนาจการปกครองทางการคลังให้แก่องค์กรปกครองส่วนท้องถิ่น
- ทบทวนบทบาทของส่วนราชการและรัฐวิสาหกิจ ในการจัดบริการ สาธารณะ แนวทางการพัฒนา

ด้านการเงิน โดยเพิ่มประสิทธิภาพของระบบการเงินและสถาบันการเงิน ขยายการเข้าถึง บริการทางการเงิน พัฒนานวัตกรรมทางการเงินรูปแบบใหม่ๆ และเพิ่ม ประสิทธิภาพและเสถียรภาพของสถาบันการเงินเฉพาะกิจให้เป็นกลไกที่สนับสนุนดำเนินนโยบายของรัฐบาลได้อย่างมีประสิทธิภาพ

#### เป้าหมายที่ ๒ การสร้างความเข้มแข็งให้เศรษฐกิจรายสาขา

##### แนวทางการพัฒนา

- การพัฒนาภาคการเกษตร โดยพัฒนาแหล่งน้ำ ขยายโอกาสในการเข้าถึง พื้นที่ทำกิน เสริมสร้างขีดความสามารถการผลิตในห่วงโซ่อุตสาหกรรม เกษตร เร่งขยายผลแนวคิดการทำเกษตรตามหลักปรัชญาของเศรษฐกิจ พอเพียง และพัฒนาปัจจัยสนับสนุนในการบริหารจัดการภาคเกษตร
- การพัฒนาภาคอุตสาหกรรม โดยพัฒนาความเข้มแข็งของอุตสาหกรรม ศักยภาพปัจจุบัน และวางรากฐานการพัฒนาอุตสาหกรรมสำหรับอนาคต
- การพัฒนาภาคบริการและการท่องเที่ยว โดยเสริมสร้างขีดความสามารถ การแข่งขันในเชิงธุรกิจของภาคบริการให้เติบโตและสนับสนุนภาคการผลิต ส่งเสริมการลงทุนเพื่อการพัฒนาปัจจัยสนับสนุนภาคบริการและการท่องเที่ยว และปรับโครงสร้างการบริหารจัดการด้านการท่องเที่ยว
- การพัฒนาภาคการค้าและการลงทุน เพื่อรองรับความเป็นชาติการค้า
- การพัฒนาปัจจัยสนับสนุนความสามารถในการแข่งขัน อาทิ ฝีมือ แรงงาน ระบบทรัพย์สินทางปัญญา และกฎระเบียบต่างๆ

### ยุทธศาสตร์ที่ ๔ การเติบโตที่เป็นมิตรกับสิ่งแวดล้อมเพื่อ การพัฒนาอย่างยั่งยืน

#### เป้าหมายที่ ๑ เพิ่มพื้นที่ป่าไม้ และแก้ไขปัญหาการบุกรุกที่ดิน ของรัฐ

##### แนวทางการพัฒนา

- อนุรักษ์ฟื้นฟูทรัพยากรป่าไม้
- ใช้ประโยชน์ความหลากหลาย ทางชีวภาพอย่างยั่งยืน
- พัฒนาระบบบริหารจัดการ ที่ดินและแก้ไขปัญหาการบุกรุกที่ดิน ของรัฐ
- คุ้มครองทรัพยากรทางทะเล และชายฝั่ง
- วางแผนบริหารจัดการทรัพยากรแร่

เป้าหมายที่ ๒ การใช้ประโยชน์ทรัพยากรนาในพื้นที่ ๒๕ กลุ่มนาของประเทศอย่างมั่นคง ปลอดภัยและเท่า

เทียม

**แนวทางการพัฒนา**

- สนับสนุนให้มีแผนแม่บทการจัดการทรัพยากรน้ำแบบบูรณาการในระดับลุ่มน้ำทั้ง ๒๕ ลุ่มน้ำ
- ปรับปรุงประสิทธิภาพการบริหารจัดการทรัพยากรน้ำทั้งระบบอย่างยั่งยืน
- นำกระบวนการประเมินสิ่งแวดล้อมระดับยุทธศาสตร์มาใช้เป็นเครื่องมือในการบริหารจัดการทรัพยากรน้ำ
- สร้างความมั่นคงและเท่าเทียมด้านน้ำเพื่อการบริโภค อุปโภค และน้ำเพื่อ

เป้าหมายที่ ๓ สร้างคุณภาพสิ่งแวดล้อมที่ดี ลดมลพิษและผลกระทบต่อสุขภาพของประชาชนและระบบ

นิเวศ

**แนวทางการพัฒนา**

- เร่งรัดแก้ไขปัญหามลพิษจากการจัดการขยะ
- เพิ่มประสิทธิภาพการจัดการคุณภาพน้ำ และอากาศ
- พัฒนาโครงสร้างพื้นฐานเมืองเพื่อรองรับการเติบโตที่เป็นมิตรกับสิ่งแวดล้อม
- ส่งเสริมการผลิตและการบริโภคที่เป็นมิตรกับสิ่งแวดล้อม
- พัฒนาระบบการบริหารจัดการและกลไกแก้ไขปัญหามลพิษด้านทรัพยากร ธรรมชาติและสิ่งแวดล้อม อาทิ การประเมินสิ่งแวดล้อมระดับยุทธศาสตร์

เป้าหมายที่ ๔ เพิ่มศักยภาพในการลดการปล่อยก๊าซเรือนกระจก และเพิ่มขีดความสามารถในการปรับตัวต่อการเปลี่ยนแปลงสภาพภูมิอากาศ

**แนวทางการพัฒนา**

- ลดการปล่อยก๊าซเรือนกระจก และเพิ่มขีดความสามารถในการปรับตัวต่อการเปลี่ยนแปลงสภาพภูมิอากาศ
- บริหารจัดการเพื่อลดความเสี่ยงด้านภัยพิบัติ
- การพัฒนาความร่วมมือด้านสิ่งแวดล้อมระหว่างประเทศ

**ยุทธศาสตร์ที่ ๕ ความมั่นคง**

เป้าหมายที่ ๑ ปกป้องและเชิดชูสถาบันพระมหากษัตริย์ให้เป็นสถาบันหลักของประเทศตลอดไป

**แนวทางการพัฒนา**

- จัดกิจกรรมเชิดชูสถาบันพระมหากษัตริย์
- เสริมสร้างความมั่นคงและป้องกันการล่องละเมิดสถาบันหลักของชาติ

เป้าหมายที่ ๒ ประเทศชาติมีความมั่นคงทุกมิติ และสังคมมีความสมานฉันท์เพิ่มขึ้น

**แนวทางการพัฒนา**

- สร้างความรู้และความเข้าใจเกี่ยวกับความคิดเห็นที่แตกต่างบนพื้นฐานสิทธิและหน้าที่ตามระบอบ

ประชาธิปไตย

เป้าหมายที่ ๓ พื้นที่จังหวัดชายแดนใต้มีเศรษฐกิจดีขึ้นและประชาชนมีสันติสุขและปลอดภัย

**แนวทางการพัฒนา**

• ขจัดความขัดแย้ง ลดความรุนแรง ตามแนวทาง “เข้าใจ เข้าถึง พัฒนา” พร้อมทั้งสร้างโอกาสในการพัฒนาเศรษฐกิจและสังคมในพื้นที่

เป้าหมายที่ ๔ ประเทศไทยสามารถรับมือกับภัยคุกคามและมีความสัมพันธ์ระหว่างประเทศเพิ่มขึ้น

**แนวทางการพัฒนา**

- พัฒนาศักยภาพและความพร้อมกำลังป้องกันประเทศและรักษาผลประโยชน์ของชาติ
- ดำเนินความสัมพันธ์กับต่างประเทศอย่างสมดุล

เป้าหมายที่ ๕ ความเสี่ยงจากการก่อการร้ายต่ำกว่าอันดับที่ ๒๐ และดัชนีไซเบอร์ต่ำกว่าอันดับที่ ๑๐ ของโลก

#### แนวทางการพัฒนา

- พัฒนาระบบงานด้านการข่าวกรอง ควบคู่กับการพัฒนาแผนหลักนิยมที่เกี่ยวข้องให้มีประสิทธิภาพ
- เป้าหมายที่ ๖ สาธารณภัยต่างๆ มีแนวโน้มลดลง

#### แนวทางการพัฒนา

- พัฒนาระบบการแจ้งเตือน การป้องกัน การเผชิญเหตุ ในภาวะวิกฤติ

ยุทธศาสตร์ที่ ๖ การเพิ่มประสิทธิภาพการบริหารจัดการ ในภาครัฐและธรรมาภิบาลในสังคมไทย  
เป้าหมายที่ ๑ เพิ่มประสิทธิภาพการบริหารจัดการภาครัฐ และประสิทธิภาพการประกอบธุรกิจให้อยู่ในอันดับสองของอาเซียน

#### แนวทางการพัฒนา

- ปรับปรุงโครงสร้างหน่วยงาน บทบาท ภารกิจ และคุณภาพบุคลากรภาครัฐ ให้มีความโปร่งใส ทันสมัย คล่องตัว มีขนาดที่เหมาะสม เกิดความคุ้มค่า
- ปรับปรุงกระบวนการงบประมาณ และสร้างกลไกในการติดตามตรวจสอบการเงินการคลังภาครัฐ เพื่อให้การจัดสรรและการใช้จ่ายมีประสิทธิภาพ
- เพิ่มประสิทธิภาพและยกระดับการให้บริการสาธารณะให้ได้มาตรฐานสากล

เป้าหมายที่ ๒ เพิ่มจำนวนองค์กรปกครองส่วนท้องถิ่นที่มีการบริหารจัดการที่ดี

#### แนวทางการพัฒนา

- เร่งทบทวนการกระจายอำนาจการถ่ายโอนภารกิจเรื่องการศึกษาและสาธารณสุข
- พัฒนาความรู้ความสามารถของบุคลากร
- เพิ่มความคล่องตัวในการบริหารจัดการ และปรับปรุงระบบบริหารจัดการรายได้และเงินอุดหนุนของท้องถิ่น

เป้าหมายที่ ๓ เพิ่มคะแนนดัชนีภาพลักษณ์คอร์รัปชันให้อยู่สูงกว่าร้อยละ ๕๐

#### แนวทางการพัฒนา

- ปลุกฝังให้คนไทยไม่โกง
- ป้องกันการทุจริต โดยอุดช่องโหว่ของกฎหมายในการต่อต้านการทุจริต
- วางระบบและกระบวนการจัดการต่อกรณีทุจริตให้มีประสิทธิภาพ

เป้าหมายที่ ๔ ลดข้อร้องเรียนของประชาชนที่ไม่ได้รับการอำนวยความสะดวก เป็นธรรม

#### แนวทางการพัฒนา

- ปฏิรูปกฎหมายและกระบวนการยุติธรรมให้มีความทันสมัย เป็นธรรม และสอดคล้องกับข้อบังคับสากลหรือข้อตกลงระหว่างประเทศ

ยุทธศาสตร์ที่ ๗ การพัฒนาโครงสร้างพื้นฐานและ ระบบโลจิสติกส์  
เป้าหมายที่ ๑ การพัฒนาโครงสร้างพื้นฐานและระบบโลจิสติกส์ในภาพรวม

#### แนวทางการพัฒนา



• พัฒนาระบบขนส่งทางราง ขนส่งสาธารณะในเขตเมือง โครงข่ายทางถนนระบบขนส่งทางอากาศ และระบบขนส่งทางน้ำ

เป้าหมายที่ ๒ การพัฒนาโครงสร้างพื้นฐานด้านระบบคมนาคม

#### แนวทางการพัฒนา

• สนับสนุนการพัฒนาอุตสาหกรรมต่อเนื่องที่เกิดจากลงทุนด้านโครงสร้างพื้นฐาน และพัฒนาระบบการกำกับดูแลในระบบขนส่ง

เป้าหมายที่ ๓ การพัฒนาระบบโลจิสติกส์

#### แนวทางการพัฒนา

• พัฒนาและยกระดับมาตรฐานระบบบริหารจัดการโลจิสติกส์และโซ่อุปทาน ระบบการอำนวยความสะดวกทางการค้า และบริหารจัดการระบบติดตามประเมินผลการพัฒนาระบบโลจิสติกส์ ของประเทศ

เป้าหมายที่ ๔ การพัฒนาด้านพลังงาน

#### แนวทางการพัฒนา

• ส่งเสริมการอนุรักษ์พลังงานและเพิ่มประสิทธิภาพการใช้พลังงาน

• จัดหาพลังงานให้เพียงพอต่อความต้องการใช้ และสร้างความมั่นคงทางพลังงาน

• เพิ่มศักยภาพการบริหารจัดการ การผลิต และ การใช้พลังงานทดแทนและพลังงานสะอาด

• ส่งเสริมให้ประเทศไทยเป็นศูนย์กลางพลังงานและเพิ่มโอกาสของไทยในการพัฒนาพลังงานในภูมิภาคอาเซียน

เป้าหมายที่ ๕ การพัฒนาเศรษฐกิจดิจิทัล

#### แนวทางการพัฒนา

- พัฒนาและปรับปรุงโครงสร้างพื้นฐานโทรคมนาคมของประเทศ ให้ทั่วถึงและมีประสิทธิภาพ

- ส่งเสริมการใช้เทคโนโลยีดิจิทัล ในการสร้างมูลค่าเพิ่มทางธุรกิจ

- ส่งเสริมนวัตกรรม การวิจัยและพัฒนาอุตสาหกรรมดิจิทัลและเทคโนโลยีอวกาศของไทยพัฒนาความรู้และทักษะของประชาชน

- สร้างความมั่นคงปลอดภัยทางไซเบอร์

เป้าหมายที่ ๖ การพัฒนาสาธารณสุขการ (น้ำประปา)

#### แนวทางการพัฒนา

- พัฒนาระบบน้ำประปาให้ครอบคลุมและทั่วถึง

- บริหารจัดการการใช้น้ำอย่างมีประสิทธิภาพและการสร้างนวัตกรรม

- เร่งรัดการลดอัตราการสูญเสียน้ำในเชิงรุกควบคู่กับการบำรุงรักษาเชิงป้องกันของระบบประปาทั่วประเทศ

- เร่งปรับปรุงโครงสร้างการบริหารกิจการประปา

ยุทธศาสตร์ที่ ๘ วิทยาศาสตร์ เทคโนโลยี วิจัย และ นวัตกรรม

เป้าหมายที่ ๑ เพิ่มสัดส่วนค่าใช้จ่ายการลงทุนเพื่อการวิจัยและพัฒนาสู่ร้อยละ ๑.๕ ของ GDP และมีสัดส่วนการลงทุนวิจัยและพัฒนาของภาคเอกชนต่อภาครัฐเป็น ๗๐:๓๐

#### แนวทางการพัฒนา

- เร่งส่งเสริมให้เกิดสังคมนวัตกรรม และผลักดันงานวิจัยสู่การใช้ประโยชน์ โดยเสริมสร้างนวัตกรรมภาคธุรกิจ พัฒนานวัตกรรมภาครัฐและภาคสังคม ตลอดจนผลักดันงานวิจัยสู่นวัตกรรมเพื่อให้เกิดประโยชน์คุ้มค่า

- พัฒนาสภาวะแวดล้อมของการพัฒนาวิทยาศาสตร์ เทคโนโลยี วิจัย และนวัตกรรม
- เป้าหมายที่ ๒ เพิ่มจำนวนบุคลากรด้านการวิจัยและพัฒนาเป็น ๒๕ คนต่อประชากร ๑๐,๐๐๐ คน

#### แนวทางการพัฒนา

- เร่งการผลิตบุคลากรสายวิทยาศาสตร์และเทคโนโลยีให้พอเพียงและสอดคล้องกับความต้องการในอนาคต เร่งสร้างนักวิจัยมืออาชีพ
- พัฒนาศักยภาพนักวิจัยให้มีทั้งความรู้และความเข้าใจในเทคโนโลยี
- พัฒนาเส้นทางความก้าวหน้าในสายอาชีพของบุคลากรวิจัยทั้งในหน่วยงานภาครัฐและเอกชน
- ดึงดูดบุคลากรผู้เชี่ยวชาญ นักวิจัย และนักวิทยาศาสตร์ในต่างประเทศ ให้มาทำงานในประเทศไทย
- ส่งเสริมระบบการเรียนการสอนที่เชื่อมโยงระหว่างวิทยาศาสตร์ เทคโนโลยี วิศวกรรมศาสตร์ และคณิตศาสตร์
- ส่งเสริมการเรียนรู้สู่การเป็นผู้ประกอบการ
- พัฒนาตลาดรองรับงานสำหรับบุคลากรวิจัย

เป้าหมายที่ ๓ เพิ่มอันดับความสามารถแข่งขันโครงสร้างพื้นฐานด้านวิทยาศาสตร์และด้านเทคโนโลยี จัดโดย IMD ให้อยู่ในลำดับ ๑ ใน ๓๐

#### แนวทางการพัฒนา

- ปรับปรุงและพัฒนาระบบรองรับเทคโนโลยีสำคัญ ๆ ให้เกิดประสิทธิภาพ
  - ส่งเสริมการพัฒนาคุณภาพและมาตรฐาน
  - สนับสนุนให้ต่างชาติเข้ามาลงทุนจัดตั้งศูนย์วิจัยพัฒนาในประเทศ
  - สนับสนุนเครื่องมือทางการเงินใหม่ ๆ และหลากหลายเพื่อเป็นกลไกระดมทุน
  - เร่งพัฒนาและประชาสัมพันธ์ศูนย์แห่งความเป็นเลิศทางวิทยาศาสตร์และเทคโนโลยี และอุทยานวิทยาศาสตร์ทั้งส่วนกลางและภูมิภาค
  - สนับสนุนให้เกิดการทำงานและแบ่งปันทรัพยากรด้านอุปกรณ์ เครื่องมือ และห้องปฏิบัติการ ทดลองระหว่างสถาบันวิจัย สถาบันการศึกษา ภาครัฐ และภาคเอกชน
- ยุทธศาสตร์ที่ ๙ การพัฒนาภูมิภาค เมือง และพื้นที่เศรษฐกิจ

เป้าหมายที่ ๑ ช่องว่างรายได้ระหว่างภาคลดลง และมีการกระจายรายได้ของประชาชนอย่างเป็นธรรมมาก

ขึ้น

#### แนวทางการพัฒนา

- พัฒนาการท่องเที่ยวให้มีคุณภาพและความยั่งยืน / ยกกระตือรือร้นการท่องเที่ยวสู่นานาชาติ / เสริมสร้างมาตรฐานสินค้าและธุรกิจบริการด้านการท่องเที่ยว
- พัฒนาประสิทธิภาพการผลิตทางการเกษตร
- พัฒนาอุตสาหกรรมเกษตรแปรรูปไปสู่ผลิตภัณฑ์ที่มีมูลค่าเพิ่มสูง
- พัฒนาทรัพยากรธรรมชาติและสิ่งแวดล้อม / วางระบบป้องกันและแก้ไขปัญหาความเสื่อมโทรม
- เพิ่มประสิทธิภาพการบริหารจัดการน้ำเพื่อการพัฒนาที่ยั่งยืน
- พัฒนาระบบการดูแลสุขภาพ
- ยกกระตือรือร้นเศรษฐกิจอุตสาหกรรม

เป้าหมายที่ ๒ เมืองศูนย์กลางของจังหวัดเป็นเมืองน่าอยู่และปลอดภัย สิ่งแวดล้อมดี เศรษฐกิจดี และการเดินทางสะดวก

**แนวทางการพัฒนา**

- พัฒนาเมืองหลัก พัฒนาสภาพแวดล้อมเมืองศูนย์กลางของจังหวัดให้เป็นเมืองน่าอยู่และปลอดภัย พัฒนาระบบขนส่งสาธารณะในเขตเมือง รักษาอัตลักษณ์ของเมือง เพิ่มประสิทธิภาพการบริหารจัดการเมือง

- พัฒนาเมืองสำคัญ อาทิ กรุงเทพฯ เมืองปริมณฑล ขอนแก่น นครราชสีมา ภูเก็ต หาดใหญ่ และเมืองใหม่บริเวณชุมทางเชื่อมโยงการขนส่งระบบรางที่เกิดขึ้นใหม่ที่สำคัญ

เป้าหมายที่ ๓ พื้นที่ฐานเศรษฐกิจหลักมีระบบการผลิตที่เป็นมิตรต่อสิ่งแวดล้อม

**แนวทางการพัฒนา**

- เร่งรัดการแก้ปัญหามลพิษและสิ่งแวดล้อมในพื้นที่เศรษฐกิจหลักให้เกิดผลในทางปฏิบัติอย่างเป็นรูปธรรม

- สนับสนุนการพัฒนาอุตสาหกรรมที่เป็นมิตรต่อสิ่งแวดล้อมในพื้นที่ฐานเศรษฐกิจหลัก

- พัฒนาโครงสร้างพื้นฐานและคุณภาพบริการสังคมเพื่อรองรับการดูแลคุณภาพชีวิตประชาชนและการเป็นฐานเศรษฐกิจหลักของประเทศ

เป้าหมายที่ ๔ พื้นที่เศรษฐกิจใหม่บริเวณชายแดนมีการพัฒนาที่เกิดผลเป็นรูปธรรม

**แนวทางการพัฒนา**

- ส่งเสริมและอำนวยความสะดวกการลงทุนในพื้นที่เขตพัฒนาเศรษฐกิจพิเศษชายแดน

- สนับสนุนการพัฒนากิจกรรมเศรษฐกิจที่สอดคล้องกับศักยภาพของพื้นที่และยกระดับกิจกรรมทางเศรษฐกิจในพื้นที่

- ส่งเสริมให้ภาคประชาชนและภาคีการพัฒนาที่เกี่ยวข้องเข้ามามีส่วนร่วมและได้รับประโยชน์จากการพัฒนา

- บริหารจัดการทรัพยากรธรรมชาติและสิ่งแวดล้อมในพื้นที่เศรษฐกิจพิเศษชายแดน

ยุทธศาสตร์ที่ ๑๐ การต่างประเทศ ประเทศเพื่อนบ้าน และ ภูมิภาค

เป้าหมายที่ ๑ ประเทศไทยมีบทบาทนำในภูมิภาคทั้งด้านโลจิสติกส์ การค้า การบริการและการลงทุน

**แนวทางการพัฒนา**

- เร่งพัฒนาความเชื่อมโยงด้านการคมนาคมขนส่ง โลจิสติกส์ และโทรคมนาคม ภายใต้ความร่วมมือระดับอนุภูมิภาคและภูมิภาคอาเซียน

เป้าหมายที่ ๒ ประเทศไทยเป็นศูนย์กลางการกระจายความเจริญในภูมิภาคเอเชียกลุ่มอาเซียนและอนุภูมิภาค

**แนวทางการพัฒนา**

- พัฒนาและส่งเสริมให้ไทยเป็นฐานของการประกอบธุรกิจและการบริการและการลงทุนที่มีสมรรถนะสูงและเป็นที่ยอมรับในภูมิภาค

เป้าหมายที่ ๓ ระบบห่วงโซ่มูลค่าในอนุภูมิภาค และภูมิภาคอาเซียน มีความเชื่อมโยงกัน เพื่อรองรับการพัฒนาเศรษฐกิจอย่างต่อเนื่อง

**แนวทางการพัฒนา**

- ส่งเสริม Outward Investment เพื่อขยายฐานการผลิต การค้าการบริการ ของผู้ประกอบการไทย สร้างผลตอบแทนจากเงินทุนและ know how ของไทย และพัฒนาประเทศไทยไปสู่การเป็นชาติการค้า (Trading Nation)

เป้าหมายที่ ๔ ไทยมีภาพลักษณ์ที่ดี เป็นที่เชื่อมั่นของนานาชาติในฐานะประเทศที่มาตรฐานดำเนินการต่าง ๆ เป็นไปตามมาตรฐานสากลและบรรทัดฐานระหว่างประเทศ

**แนวทางการพัฒนา**

- มุ่งเปิดประตูการค้าและพัฒนาความร่วมมือกับประเทศเพื่อนบ้านในลักษณะหุ้นส่วนทางยุทธศาสตร์ (Strategic Partner) ทั้งในระดับอนุภูมิภาคและภูมิภาคที่มีความเสมอภาคกัน

เป้าหมายที่ ๕ ไทยเป็นหุ้นส่วนการพัฒนาที่สำคัญทั้งในระดับอนุภูมิภาคและภูมิภาค โดยมีส่วนร่วมสำคัญในการกำหนดบรรทัดฐานระหว่างประเทศ

**แนวทางการพัฒนา**

- การสร้างความเป็นหุ้นส่วนการพัฒนา กับประเทศในอนุภูมิภาค ภูมิภาค และนานาชาติ

- การเข้าร่วมเป็นภาคีความร่วมมือระหว่างประเทศระหว่างภูมิภาค

เป้าหมายที่ ๖ ภาคเอกชนไทยมีเครือข่ายและองค์ความรู้ที่ส่งเสริมขีดความสามารถในการแข่งขัน การขยายตลาด ทั้งตลาดเดิมและตลาดใหม่

**แนวทางการพัฒนา**

- บูรณาการความร่วมมือของหน่วยงานต่าง ๆ ภายในประเทศและภารกิจด้านการต่างประเทศ

**๑.๓ แผนพัฒนาภาค/แผนพัฒนากลุ่มจังหวัด/แผนพัฒนาจังหวัด**

**แผนพัฒนาภาคใต้ในช่วงแผนพัฒนาเศรษฐกิจและสังคมแห่งชาติ ฉบับที่ ๑๒ (พ.ศ.**

**๒๕๖๐ - ๒๕๖๔)**

ภาคใต้มีแหล่งท่องเที่ยวทางทะเลที่มีชื่อเสียงระดับโลก และแหล่งท่องเที่ยวที่มีศักยภาพสามารถ สร้างรายได้ให้กับภาคทั้งพื้นที่ตอนในและชายฝั่งทะเลทั้งสองด้าน รวมทั้งมีระบบนิเวศชายฝั่งที่เป็นแหล่งเพาะพันธุ์สัตว์น้ำตามธรรมชาติและเหมาะกับการเพาะเลี้ยงสัตว์น้ำชายฝั่ง ในขณะที่การผลิตภาคเกษตร ได้แก่ ยางพาราและปาล์มน้ำมันซึ่งเป็นแหล่งผลิตและแปรรูปที่สำคัญของประเทศยังเป็นแบบดั้งเดิม แผนพัฒนาภาคใต้ นอกจากนี้ ภาคใต้มีความได้เปรียบด้านสภาพที่ตั้งทางภูมิศาสตร์ที่อยู่ใกล้เส้นทางการค้าโลก สามารถเชื่อมโยง การพัฒนากับพื้นที่ภาคอื่นๆ ของประเทศ รวมทั้งภูมิภาคเอเชียใต้และเอเชียตะวันออกเฉียง

ดังนั้น การพัฒนาภาคใต้ควรพัฒนาการท่องเที่ยวให้เป็นมาตรฐานสากลเพื่อรักษาความมีชื่อเสียง ของแหล่งท่องเที่ยวระดับโลก พร้อมกับพัฒนาแหล่งท่องเที่ยวที่มีศักยภาพให้เป็นที่รู้จักในระดับนานาชาติ ใช้เทคโนโลยีและนวัตกรรมในการผลิตและแปรรูปภาคเกษตรควบคู่กับการอนุรักษ์ทรัพยากรธรรมชาติ และสิ่งแวดล้อม รวมทั้งพัฒนาการเชื่อมโยงการค้า การลงทุน กับภูมิภาคต่างๆ ของโลก

**เป้าหมายเชิงยุทธศาสตร์**

“ ภาคใต้เป็นเมืองท่องเที่ยวพักผ่อนตากอากาศระดับโลก เป็นศูนย์กลาง ผลิตภัณฑ์ยางพาราและปาล์มน้ำมันของประเทศ และเมืองเศรษฐกิจเชื่อมโยงการค้าการลงทุนกับภูมิภาคอื่นของโลก”

**วัตถุประสงค์**

๑. เพื่อพัฒนาการท่องเที่ยวของภาคให้เป็นแหล่งท่องเที่ยวคุณภาพชั้นนำของโลก
๒. เพื่อพัฒนาอุตสาหกรรมแปรรูปยางพาราและปาล์มน้ำมันแห่งใหม่ของภาคและ เป็นมิตรกับสิ่งแวดล้อม
๓. เพื่อพัฒนาสินค้าเกษตรและอุตสาหกรรมเกษตรตลอดห่วงโซ่คุณค่าและเป็นมิตรกับสิ่งแวดล้อม
๔. เพื่อพัฒนาโครงสร้างพื้นฐานสนับสนุนการท่องเที่ยว การพัฒนาเขตอุตสาหกรรม และการเชื่อมโยงการค้าโลก

## เป้าหมายและตัวชี้วัด

๑. มูลค่าผลิตภัณฑ์ภาคเพิ่มขึ้น
๒. ผลิตภัณฑ์ภาคเกษตรของภาคเพิ่มขึ้น
๓. ผลิตภัณฑ์มวลรวมภาคต่อหัวประชากรเพิ่มขึ้น
๔. รายได้จากการท่องเที่ยวเพิ่มขึ้น

## ยุทธศาสตร์ที่ ๑ พัฒนาการท่องเที่ยวของภาคให้เป็นแหล่งท่องเที่ยวคุณภาพชั้นนำของโลก

### แนวทางการพัฒนา

๑) ยกระดับมาตรฐานบริการ และส่งเสริมธุรกิจต่อเนื่องในแหล่งท่องเที่ยวที่มีชื่อเสียงของภาค เช่น ภูเก็ต สมุย พะงัน และหลีเป๊ะ เป็นต้น โดยคำนึงถึงความสามารถในการรองรับของพื้นที่ (Carrying Capacity) อย่างยั่งยืน ด้วยการพัฒนาระบบบริการพื้นฐานและสิ่งอำนวยความสะดวก ที่เพียงพอโดยคำนึงถึงมาตรฐานความสะอาดและปลอดภัยของสถานที่ท่องเที่ยว ยกระดับมาตรฐานบริการ การท่องเที่ยว ระบบการป้องกันและรักษาความปลอดภัย นักท่องเที่ยว ควบคู่กับการส่งเสริมธุรกิจบริการ ต่อเนื่องกับการท่องเที่ยว อาทิ ธุรกิจโรงแรม ร้านอาหาร การผลิตและจำหน่ายสินค้าที่ระลึก และธุรกิจบริการ แผนพัฒนาภาคใต้ด้านการแพทย์ เช่น ศูนย์บริการการแพทย์ฉุกเฉิน การแพทย์เฉพาะทาง เป็นต้น รวมทั้งประชาสัมพันธ์การท่องเที่ยวและส่งเสริมการตลาดสำหรับนักท่องเที่ยวต่างชาติ ระดับบน (High End)

๒) พัฒนาและสนับสนุนรูปแบบการท่องเที่ยวเรือสําราย และการท่องเที่ยวเชิงอาหาร เพื่อการท่องเที่ยวของภาคไปสู่แหล่งท่องเที่ยวชั้นนำระดับโลก โดยการปรับปรุงพิธีตรวจคนเข้าเมืองของผู้โดยสารเรือสำราญ การกำหนดมาตรฐานการรักษาความปลอดภัยและเตรียมความพร้อมรองรับ เหตุฉุกเฉิน และการพัฒนาบุคลากรรองรับธุรกิจเรือสำราญ สนับสนุนธุรกิจที่เกี่ยวข้องกับการท่องเที่ยวเรือสำราญและการท่องเที่ยวเชิงอาหาร การเชื่อมโยงกับแหล่งท่องเที่ยวอื่นที่มีศักยภาพ อาทิ การท่องเที่ยวเชิงวัฒนธรรมท้องถิ่น เป็นต้น รวมทั้งประชาสัมพันธ์ และการตลาดการท่องเที่ยววัฒนธรรมและอาหาร อาทิ FoodRoute และการประชุมสัมมนาด้านอาหาร เป็นต้น

๓) พัฒนาเมืองท่องเที่ยวหลัก (ภูเก็ต) ให้เป็นเมืองอัจฉริยะ (Smart City) และมีระบบขนส่งมวลชน (Monorail) เพื่ออำนวยความสะดวกในการให้บริการนักท่องเที่ยว โดยเร่งรัดพัฒนาระบบขนส่งมวลชน (Monorail) ในจังหวัดภูเก็ต การรักษาสภาพแวดล้อมและการใช้พลังงานทดแทน การพัฒนาระบบข้อมูลการแจ้งเตือนแบบ real time อาทิ การจราจร ปริมาณน้ำ การเตือนภัยภัยพิบัติและการบูรณาการเชื่อมโยง CCTV การพัฒนาและเพิ่มประสิทธิภาพระบบการกำจัดขยะและน้ำเสีย

๔) พัฒนาแหล่งท่องเที่ยวบนบกบริเวณตอนในของภาคเชื่อมโยงกับแหล่งท่องเที่ยวทางทะเลที่มีชื่อเสียง อาทิ เขื่อนรัชชประภา จังหวัดสุราษฎร์ธานี และอุทยานแห่งชาติเขาหลวงจังหวัดนครศรีธรรมราช และแหล่งท่องเที่ยวชายหาดให้เป็นแหล่งท่องเที่ยวแห่งใหม่และมีการเชื่อมโยงโครงข่ายท่องเที่ยวกับแหล่งท่องเที่ยวทางทะเลที่มีชื่อเสียง ทั้งด้านตะวันตกและตะวันออกของภาค และเขต The Royal Coast ของภาคกลาง โดยการพัฒนาและปรับปรุงระบบสาธารณูปโภคให้เพียงพอ พัฒนาและปรับปรุงเส้นทางเข้าสู่แหล่งท่องเที่ยวให้มีมาตรฐานและเชื่อมโยงกับแหล่งท่องเที่ยวอื่น ๆ ส่งเสริมการมีส่วนร่วมขององค์กรปกครองส่วนท้องถิ่นในการดูแล และป้องกันปัญหาสิ่งแวดล้อมในแหล่งท่องเที่ยว สร้าง route เชื่อมโยงการท่องเที่ยว จัดกิจกรรมส่งเสริมการท่องเที่ยว และการประชาสัมพันธ์แหล่งท่องเที่ยวของภาค

๕) พัฒนารูปแบบการท่องเที่ยวให้มีความหลากหลายเพื่อสร้างมูลค่าเพิ่มให้กับการท่องเที่ยวที่สำคัญของภาค อาทิท่องเที่ยวเชิงสุขภาพและสปา (ระนอง กระบี่ สตูล สุราษฎร์ธานี และพัทลุง)ท่องเที่ยวเชิงประวัติศาสตร์และวัฒนธรรม (วัดพระมหาธาตุวรมหาวิหาร จังหวัดนครศรีธรรมราชเมืองเก่าจังหวัดสงขลาและตะกั่วป่าจังหวัดพังงา)

และการท่องเที่ยวเชิงอนุรักษ์ (ผลักดัน Satun Geo Park ให้เป็นอุทยานธรณีโลก Global Geo Park) การท่องเที่ยวผจญภัย (พัทลุง นครศรีธรรมราช และสุราษฎร์ธานี) และการท่องเที่ยวเชิงกีฬา โดยการพัฒนา ปรับปรุง บูรณะ แหล่งท่องเที่ยวและระบบสาธารณูปโภคที่มีมาตรฐานเหมาะสมตามชนิดของแหล่งท่องเที่ยว พัฒนาระบบขนส่งสาธารณะที่มีความปลอดภัยเข้าสู่แหล่งท่องเที่ยว สร้างการมีส่วนร่วมของชุมชนท้องถิ่นและองค์กรปกครองส่วนท้องถิ่นในการบริหารจัดการแหล่งท่องเที่ยว พัฒนาระบบป้องกันและแก้ไขปัญหาสิ่งแวดล้อมในแหล่งท่องเที่ยว ประชาสัมพันธ์และการเข้าถึง ข้อมูลด้านการท่องเที่ยวผ่านระบบการสื่อสารสาธารณะทั้งในและนอกประเทศ

**๖) ส่งเสริมการท่องเที่ยวชุมชนให้มีความเข้มแข็งและสอดคล้องกับศักยภาพของพื้นที่** โดยการพัฒนาแหล่งท่องเที่ยวชุมชนที่มีศักยภาพให้มีมาตรฐาน ส่งเสริมให้ชุมชนมีส่วนร่วมในการบริหารจัดการการท่องเที่ยวของชุมชน ยกกระดับการให้บริการด้านการท่องเที่ยวที่มีมาตรฐานของชุมชน สร้างเครือข่ายแผนพัฒนาภาคใต้การท่องเที่ยวชุมชนให้เชื่อมโยงกับผู้ประกอบการท่องเที่ยวรายใหญ่ ตลอดจนสนับสนุนการพัฒนาเพื่อยกระดับคุณภาพสินค้า OTOP และสินค้าที่ระลึกเพื่อสนับสนุนการท่องเที่ยวชุมชน และเพื่อเป็นแหล่งสร้างงานและกระจายรายได้สู่ท้องถิ่นและชุมชน รวมทั้งการประชาสัมพันธ์การท่องเที่ยวชุมชนผ่านช่องทางที่หลากหลาย โดยเฉพาะสื่อออนไลน์ (เว็บไซต์และแอปพลิเคชันต่าง ๆ)

**ยุทธศาสตร์ที่ ๒ พัฒนาอุตสาหกรรมการแปรรูปยางพาราและปาล์ม น้ำมันแห่งใหม่ของประเทศ**

#### แนวทางการพัฒนา

**๑) พัฒนาเขตอุตสาหกรรมแปรรูปยางพาราขนาดใหญ่-สะเดา ที่ครบวงจรและเป็นมิตรกับสิ่งแวดล้อม** โดยเชื่อมโยงกับการพัฒนาเขตเศรษฐกิจพิเศษชายแดนและนิคมอุตสาหกรรมยาง(Rubber City) โดยการส่งเสริมการลงทุนอุตสาหกรรมยางพารา การขยายผลงานวิจัยด้านเทคโนโลยีและนวัตกรรมสู่การผลิตผลิตภัณฑ์ยางพาราปลายน้ำที่มีมูลค่าสูง เช่น การใช้ยางพาราเป็นวัตถุดิบสำหรับผลิตภัณฑ์ที่ใช้ในงานวิศวกรรมหรือใช้ในอุตสาหกรรม (แผ่นยางปูพื้น ยางรองหมอนรองรถไฟ และยางรองคอกสะพาน) และวัสดุทางการแพทย์ (วัสดุจัดฟัน และสายน้ำเกลือ) ตลอดจนส่งเสริมการผลิตเฟอร์นิเจอร์จากไม้ยางที่มีการออกแบบที่ทันสมัย เพื่อสร้างมูลค่าเพิ่มให้กับอุตสาหกรรมของภาคและเป็นฐานเศรษฐกิจที่สร้างรายได้อย่างยั่งยืน พัฒนาระบบตลาดยางพารา (ตลาดท้องถิ่น ตลาดกลางยางพารา และตลาดซื้อขายล่วงหน้า) ให้มีความเข้มแข็งและมีระบบการบริหารจัดการได้อย่างมีประสิทธิภาพ เพื่อสามารถใช้เป็นตลาดอ้างอิงที่น่าเชื่อถือของผู้ซื้อ-ขายยางของประเทศและตลาดโลก

**๒) พัฒนาเขตอุตสาหกรรมโอเลโอเคมีคอลแบบครบวงจรในจังหวัดกระบี่ สุราษฎร์ธานี และชุมพร** เพื่อให้เป็นอุตสาหกรรมใหม่ของภาค และสร้างมูลค่าเพิ่มให้กับน้ำมันปาล์ม รวมทั้งส่งเสริมการผลิตและจัดจำหน่ายผลิตภัณฑ์จากอุตสาหกรรมโอเลโอเคมีคอลในตลาดต่างประเทศ และพัฒนาความร่วมมือในการกำหนดมาตรฐานกลาง คุณภาพผลผลิตปาล์มน้ำมันของอาเซียน และกลไกความร่วมมือระหว่างประเทศ เพื่อนบ้าน (มาเลเซีย อินโดนีเซีย ไทย) ในฐานะผู้ผลิตน้ำมันปาล์มรายใหญ่ของโลกในการกำหนดมาตรฐานราคาน้ำมัน ปาล์มเพื่อเพิ่มอำนาจการต่อรองในตลาดโลกและสร้างเสถียรภาพด้านราคา

**๓) พัฒนาและสนับสนุนการใช้เทคโนโลยีชีวภาพและนวัตกรรมในการผลิตภาค เกษตร เพื่อเพิ่มประสิทธิภาพการผลิต และพัฒนาคุณภาพผลผลิตให้กับยางพาราและปาล์ม น้ำมัน รองรับการ พัฒนาอุตสาหกรรมแปรรูปการเกษตรในอนาคต รวมทั้งการแปรรูปผลิตภัณฑ์ใหม่ๆ อาทิ เครื่องสำอาง ยา สมุนไพร เวชสำอาง ผลิตภัณฑ์อาหาร เป็นต้น รวมทั้งการประชาสัมพันธ์และทำการตลาดผลิตภัณฑ์ใหม่ เพื่อเพิ่มช่องทางการจำหน่ายยางพาราได้มากขึ้น**

### ยุทธศาสตร์ที่ ๓ พัฒนาการผลิตสินค้าเกษตรหลักของภาคและสร้างความเข้มแข็งสถาบันเกษตรกร แนวทางการพัฒนา

#### ๑) ยกระดับการผลิตสินค้าเกษตรที่เป็นอัตลักษณ์ที่เหมาะสมกับศักยภาพพื้นที่ของภาค

เช่น ข้าว (ข้าวสังหยด ข้าวหอมกระดังงา ข้าวเล็บนก) ไม้ผล (กล้วยหอมทอง มะพร้าว ทุเรียน มังคุด ส้มโอ) และปศุสัตว์ (โคขุนศรีวิชัย) เพื่อให้เป็นสินค้ามูลค่าสูงและได้มาตรฐานส่งออก โดยการส่งเสริมและสนับสนุนการใช้เทคโนโลยีเข้ามาช่วยในการปรับปรุงการปลูกพืช การบำรุงรักษา การเก็บเกี่ยว และการแปรรูปเพื่อสร้างแผนพัฒนาภาคได้มูลค่าเพิ่ม รวมทั้ง ส่งเสริมการทำเกษตรแปลงใหญ่ในพื้นที่ที่เหมาะสม (zoning) ส่งเสริมการประกอบธุรกิจออนไลน์ผ่านเครือข่ายการสื่อสารสาธารณะ และเพิ่มช่องทางตลาดในกลุ่มตลาดเฉพาะ (Niche Market)

๒) ยกระดับอุตสาหกรรมการเพาะเลี้ยงกุ้งและสัตว์น้ำชายฝั่งและการทำอุตสาหกรรมประมงทะเลที่ได้มาตรฐานสากล โดยส่งเสริมให้มีการเพาะเลี้ยงที่เป็นมิตรกับสิ่งแวดล้อมการพัฒนากระบวนการผลิตที่มีประสิทธิภาพและมีการบริหารจัดการที่ได้มาตรฐานสุขอนามัยและเป็นไปตามกฎกติกาสากล การส่งเสริมการจัดระเบียบเรือประมงเข้าสู่ระบบการควบคุมได้อย่างถูกต้องมีมาตรการควบคุมและเฝ้าระวังการประมง IUU ที่มีประสิทธิภาพขึ้นไปจนถึงการพัฒนากระบวนการตรวจสอบย้อนกลับ(Traceability) ของสินค้าประมง รวมทั้งส่งเสริมการแปรรูปผลิตภัณฑ์อาหารทะเลที่หลากหลาย ในพื้นที่จังหวัด สุราษฎร์ธานี นครศรีธรรมราช สงขลา และชุมพร

๓) ส่งเสริมการทำการเกษตรแบบผสมผสาน เพื่อสร้างความสามารถในการพึ่งพาตนเองและความมั่นคงทางด้านรายได้ให้กับเกษตรกรรายย่อย สามารถใช้ทรัพยากรและปัจจัยการผลิตอย่างคุ้มค่า โดยเฉพาะการทำเกษตรและเลี้ยงสัตว์ผสมผสานร่วมกับการปลูกยางพาราปาล์มน้ำมันและไม้ผล หรือพื้นที่ปลูกยางพาราและปาล์มน้ำมันที่ไม่เหมาะสมให้ผลผลิตต่ำ ส่งเสริมการปลูกพืชพันธุ์ดี (ไม้ผล และพืชผักรวมทั้งพืชเศรษฐกิจอื่น) ที่คำนึงถึงความสอดคล้องกับความต้องการของตลาด โดยการเพิ่มคุณภาพการเกษตรให้ได้มาตรฐานเกษตรอินทรีย์ พัฒนาแหล่งน้ำเพื่อสนับสนุนการทำการเกษตรผสมผสาน

๔) ส่งเสริมให้มีการใช้เทคโนโลยีและนวัตกรรมในการผลิตและบริหารจัดการฟาร์ม อย่างเป็นระบบ โดยเฉพาะในกลุ่มเกษตรกรรุ่นใหม่เพื่อพัฒนาไปสู่การเป็นเกษตรกรมืออาชีพ (Smart Farmer) โดยสนับสนุนการรวมกลุ่มเกษตรกร การสร้างและเพิ่มความเข้มแข็งขององค์กร/สถาบันเกษตรกรและพัฒนาเครือข่ายวิสาหกิจชุมชนหรือสหกรณ์การเกษตร ส่งเสริมการใช้เทคโนโลยีและนวัตกรรมในการผลิตและบริหารจัดการฟาร์มอย่างเป็นระบบ รวมทั้งสนับสนุนการเข้าถึงแหล่งความรู้และแหล่งเงินทุนที่เป็นธรรมและทั่วถึง ยกระดับสินค้าและผู้ประกอบการให้มีความสามารถในการแข่งขัน เชื่อมโยงเครือข่ายในรูปแบบคลัสเตอร์สร้างความเชื่อมโยงธุรกิจชุมชนและSME ส่งเสริมการพัฒนาธุรกิจStartup และส่งเสริมการพัฒนา ตามแนวทางประชารัฐ

๕) วางระบบป้องกันและแก้ไขปัญหาความเสื่อมโทรมของทรัพยากรธรรมชาติและสิ่งแวดล้อม ที่เป็นฐานปัจจัยการผลิตทางการเกษตรของภาค เพื่อรักษาสมดุลของระบบนิเวศให้เกิดความยั่งยืนอาทิ พื้นที่ป่าที่เป็นแหล่งต้นน้ำดิน แหล่งน้ำ ชายฝั่ง รวมทั้งพื้นที่ป่าชายเลน ซึ่งเป็นแหล่งที่อยู่อาศัยและอนุบาลสัตว์น้ำวัยอ่อน โดยอาศัยความร่วมมือของชุมชนในการป้องกันอนุรักษ์และฟื้นฟูทรัพยากรธรรมชาติรวมทั้งการวางระบบป้องกันและแก้ไขปัญหาอุทกภัยในพื้นที่ที่เกิดน้ำท่วมซ้ำซาก อาทิ พัทลุง และนครศรีธรรมราช

### ยุทธศาสตร์ที่ ๔ พัฒนาโครงสร้างพื้นฐานสนับสนุนการท่องเที่ยวการพัฒนาเขตอุตสาหกรรมและการเชื่อมโยงการค้าโลก

#### แนวทางการพัฒนา

๑) พัฒนาโครงข่ายคมนาคมขนส่งเชื่อมโยงการพัฒนาแหล่งท่องเที่ยวชั้นนำแห่งใหม่กับแหล่งท่องเที่ยวที่มีชื่อเสียง โดยพัฒนาถนนเลียบชายฝั่งทะเลอ่าวไทยสายชุมพร-สุราษฎร์ธานี-นครศรีธรรมราช-สงขลา เชื่อมโยงกับสาย The Royal Coast ของภาคกลาง พัฒนาเส้นทางรถไฟเพื่อสนับสนุนการท่องเที่ยวเชื่อมโยงฝั่งอันดามันและอ่าว

ไทย อาทิ สายท่าปูน-พังงา-พุนพิน-คอนสีก แผนพัฒนาภาคใต้สายระนอง-ชุมพร และพัฒนาเส้นทางรถไฟ เชื่อมโยงพื้นที่ตอนเหนือ-ใต้ของฝั่งอันดามัน และสายระนอง-พังงา-กระบี่-ตรัง ควบคู่กับการพัฒนาเมืองภูเก็ต เมือง หาดใหญ่ รวมทั้งเมืองศูนย์กลางเศรษฐกิจของภาคให้เป็นเมืองนำอยู่สามารถรองรับการขยายตัวทางเศรษฐกิจและการ ท่องเที่ยว

**๒) พัฒนาและสนับสนุนท่าเรือสำราญในจังหวัดภูเก็ต** ให้เป็นท่าเรือหลัก(Homeport) ของโลก รวมทั้ง พัฒนาท่าเรือแวะพัก (Port of Call) และท่าเรือมารีน่าให้มีมาตรฐานในแหล่งท่องเที่ยวทางทะเลที่มีศักยภาพของภาค (กระบี่ พังงา และสมุย )

**๓) พัฒนาระบบโครงสร้างพื้นฐานสนับสนุนการพัฒนาเขตอุตสาหกรรมแปรรูปยางพาราขนาดใหญ่-สะเดา** โดยเร่งรัดการพัฒนาโครงข่ายรถไฟ อาทิ รถไฟฟ้าหาดใหญ่-ปาดังเบซาร์ รถไฟทางคู่ชุมพร-สุราษฎร์ธานี-หาดใหญ่- สงขลา พัฒนาทางหลวงพิเศษ (Motorway) หาดใหญ่-ด่านพรมแดนสะเดาพัฒนาศูนย์กระจายสินค้าทุ่งสงเป็น ศูนย์กลางการเชื่อมโยงการขนส่งระบบราง รวมทั้งพัฒนาเมืองรอบสถานีขนส่งระบบรางในเมืองทุ่งสงและเมืองสะเดา (ปาดังเบซาร์) ตลอดจนพัฒนาท่าเรือสงขลาแห่งที่ ๒ เพื่อรองรับการขนส่งสินค้าเชื่อมโยงกับท่าเรือชายฝั่งและท่าเรือ หลักทั้งภายในและต่างประเทศ

**๔) พัฒนาโครงสร้างพื้นฐานเชื่อมโยงภาคใต้กับเส้นทางการค้าโลก** โดยการพัฒนาและปรับปรุงท่าเรือที่มี อยู่ในปัจจุบันให้สามารถใช้ประโยชน์ได้อย่างเต็มศักยภาพ พัฒนาและปรับปรุงสนามบินนานาชาติและสนามบิน ภายในประเทศ พัฒนาโครงข่ายรถไฟเชื่อมโยงท่าเรือสงขลา ๒ -หาดใหญ่-ปาดังเบซาร์-บัตเตอร์เวอร์ธ (รัฐปีนัง มาเลเซีย) รวมทั้งพัฒนาโครงข่ายถนนสายหลักเป็น ๔ ช่องจราจร และการพัฒนาโครงข่ายถนนสายรองให้เชื่อมโยงกับ ถนนสายหลักเพื่อสนับสนุนการขนส่งและกระจายสินค้าจากพื้นที่ตอนในสู่พื้นที่หลักได้อย่างมีประสิทธิภาพ รวมทั้ง การพัฒนาระบบส่งน้ำดิบโดยการพัฒนาระบบโครงข่ายท่อส่งน้ำ ระบบจ่ายน้ำและการเพิ่มประสิทธิภาพระบบส่ง น้ำให้เพียงพอเพื่อสนับสนุนปริมาณความต้องการใช้น้ำที่เพิ่มขึ้นและลดผลกระทบจากปัญหาขาดแคลนน้ำในช่วงฤดู แล้ง

## แผนพัฒนากลุ่มจังหวัดภาคใต้ฝั่งอันดามัน (ระนอง พังงา ภูเก็ต กระบี่ ตรัง สตูล ) พ.ศ.๒๕๖๑-๒๕๖๔ วิสัยทัศน์ (Vision)

“การท่องเที่ยวที่มีคุณภาพระดับโลก บนฐานความเข้มแข็งของภาคเกษตรและชุมชนอย่างยั่งยืน”

### พันธกิจ (Mission)

๑. มุ่งเน้นการบริหารจัดการด้านการท่องเที่ยวให้ได้มาตรฐาน และส่งเสริมด้านการตลาด ประชาสัมพันธ์พื้นที่การท่องเที่ยวให้กระจายไปสู่ชุมชนและท้องถิ่นอย่างทั่วถึง เพื่อยกระดับรายได้จากการ ท่องเที่ยว

๒. เสริมสร้างความเข้มแข็งภาคการเกษตรให้เติบโตอย่างเต็มศักยภาพ เพื่อสร้างรายได้ให้กับพื้นที่ อย่างต่อเนื่องและยั่งยืน

๓. พัฒนาและเพิ่มศักยภาพทรัพยากรบุคคลทั้งภาคการท่องเที่ยวและเกษตรเพื่อยกระดับ ประสิทธิภาพการทำงานให้สูงขึ้น น ำไปสู่การขับเคลื่อนงานให้บรรลุตามวัตถุประสงค์

๔. บริหารจัดการทรัพยากรธรรมชาติสิ่งแวดล้อมเพื่อรักษาความสมดุลของระบบนิเวศ และรักษา ความเป็นอัตลักษณ์ของอันดามัน

### เป้าประสงค์รวม (Objectives)

๑. มีศักยภาพและขีดความสามารถในการแข่งขันสูงทั้งด้านการท่องเที่ยวและภาคเกษตร เพื่อสร้าง รายได้และขับเคลื่อนเศรษฐกิจ

๒. ชุมชนมีความเข้มแข็ง ประชาชนมีความมั่นคงในคุณภาพชีวิตที่ดี

๓. บุคลากรด้านการท่องเที่ยวและภาคเกษตรได้รับการพัฒนาให้มีศักยภาพเพิ่มขึ้น



๔. มีระบบการบริหารจัดการทรัพยากรธรรมชาติและสิ่งแวดล้อมที่ดี เพื่อคงความอุดมสมบูรณ์อย่างยั่งยืน

๕. มีการอนุรักษ์ประเพณีและวัฒนธรรมอันทรงคุณค่าให้คงความเป็นอัตลักษณ์แห่งอันดามัน

### จุดเน้นทางยุทธศาสตร์ (Strategic Positioning)

๑. การท่องเที่ยวที่มีมาตรฐานและคุณภาพระดับโลก

๒. การเพิ่มมูลค่าภาคการผลิตเกษตร ประมง และปศุสัตว์ ให้มีมาตรฐานความปลอดภัยและเป็นมิตรต่อสิ่งแวดล้อม

๓. การบริหารจัดการที่ยั่งยืน โดยเน้นการพัฒนาทรัพยากรบุคคล ภูมิสังคม ประวัติศาสตร์ ประเพณี วัฒนธรรม และความต้องการของท้องถิ่น

### ประเด็นยุทธศาสตร์ที่ ๑ : พัฒนาคุณภาพด้านการท่องเที่ยวให้มีมาตรฐาน อย่างยั่งยืน

#### กลยุทธ์ ๑.๑ ส่งเสริมและพัฒนาศักยภาพพื้นที่ให้สามารถรองรับการขยายตัวด้านการท่องเที่ยว

ให้เพียงพอและเหมาะสม

๑. พัฒนาโครงสร้างพื้นฐานเชื่อมโยงการคมนาคม ทางบก ทางทะเล และทาง อากาศ ให้เพียงพอ และได้มาตรฐาน

๒. พัฒนาแหล่งท่องเที่ยวและอุตสาหกรรมการท่องเที่ยวให้สอดคล้องกับภูมิสังคม อัตลักษณ์อันดามัน ให้คงความสวยงาม สะอาด และความต้องการของท้องถิ่น

๓. พัฒนาและส่งเสริมผู้ประกอบการด้านอาหารพื้นเมือง อาหารโบราณ และ อาหารฮาลาล เพื่อรองรับการท่องเที่ยวเชิงวัฒนธรรม

๔. ส่งเสริมและอนุรักษ์ประเพณีวัฒนธรรม วิถีชีวิตและภูมิปัญญาท้องถิ่นอันดามัน เพื่อสร้างจุดขายทางการตลาดสู่การท่องเที่ยวนานาชาติ

๕. พัฒนาระบบสาธารณูปโภค ระบบสารสนเทศ และสิ่งอำนวยความสะดวก ในพื้นที่ให้เพียงพอต่อความต้องการของประชาชนและนักท่องเที่ยว

#### กลยุทธ์ ๑.๒ การพัฒนาและยกระดับมาตรฐานความปลอดภัยและสุขอนามัยสิ่งแวดล้อมให้ได้

มาตรฐานเพื่อสร้างความเชื่อมั่นแก่นักท่องเที่ยว

๑. เพิ่มประสิทธิภาพระบบป้องกันและบรรเทาสาธารณภัย เพื่อสร้างความเชื่อมั่น และรองรับภัยพิบัติและสาธารณภัย

๒. สร้างความเชื่อมั่นในด้านความปลอดภัยในชีวิตทรัพย์สินแก่ประชาชนและ นักท่องเที่ยว ทั้งชาวไทยและชาวต่างประเทศ

๓. พัฒนาระบบเฝ้าระวังสุขอนามัย การบริการด้านสาธารณสุขให้มีประสิทธิภาพ และเพียงพอรองรับต่อการขยายเมืองและทิศทางการพัฒนาแหล่งท่องเที่ยว

๔. พัฒนาและส่งเสริมผู้ประกอบการด้านอาหารพื้นเมือง อาหารโบราณ และ อาหารฮาลาลให้ถูกตามหลักสุขอนามัยและโภชนาการเพื่อรองรับการเป็น คริวของโลก

๕. พัฒนาระบบข้อมูลข่าวสารและสร้างเครือข่ายความร่วมมือจากทุกภาคส่วน ในรูปแบบประชารัฐ และส่งเสริมการยกระดับพัฒนาชุมชนให้มีความเข้มแข็ง เพื่อรองรับภัยพิบัติและภัยต่อความมั่นคงในทุกรูปแบบ

๖. สร้างมาตรการควบคุมจำนวนนักท่องเที่ยวให้ได้มาตรฐานตามความสามารถ

ในการรองรับ (Carrying Capacity)

**กลยุทธ์ ๑.๓ บริหารจัดการทรัพยากรธรรมชาติและสิ่งแวดล้อมให้อุดมสมบูรณ์อย่างยั่งยืน โดยกระบวนการมีส่วนร่วมของทุกภาคส่วนในพื้นที่**

๑. ฟื้นฟูทรัพยากรธรรมชาติและสิ่งแวดล้อมให้คงความอุดมสมบูรณ์ เพื่อสร้างความสมดุลย์ของระบบนิเวศ โดยเฉพาะพื้นที่เพาะพันธุ์ อนุบาล และขยายพันธุ์สัตว์ทะเล

๒. เพิ่มประสิทธิภาพการบริหารจัดการขยะมูลฝอยและน้ำเสีย

๓. เพิ่มประสิทธิภาพการบริหารจัดการน้ำ ให้เพียงพอกับความต้องการของ กลุ่มจังหวัด

๔. การบริหารจัดการพลังงานให้มีประสิทธิภาพและเพียงพอต่อความต้องการ

๕. การพัฒนาระบบผังเมืองและการใช้ประโยชน์ที่ดินให้สอดคล้องต่อความต้องการของท้องถิ่นและการพัฒนาที่สมดุล

**กลยุทธ์ ๑.๔ บริหารจัดการการตลาดและประชาสัมพันธ์**

๑. เชื่อมโยงเครือข่ายทางการท่องเที่ยว การค้าและบริการกับกลุ่มประเทศ เพื่อนบ้าน

๒. พัฒนความสัมพันธ์กับต่างประเทศในรูปแบบบ้านพี่เมืองน้องหรือแลกเปลี่ยนด้านวัฒนธรรมและเป็นฐานเชื่อมโยงการท่องเที่ยว

๓. พัฒนาและยกระดับตลาดการท่องเที่ยวในทุกสาขาให้มีศักยภาพต่อการแข่งขัน ในระดับสากล

๔. ส่งเสริม พัฒนา ระบบประชาสัมพันธ์ภาครัฐและสร้างภาคีเครือข่ายเอกชน เพื่อสร้างกลไกการตลาด และเพิ่มช่องทางในการประชาสัมพันธ์ผลิตภัณฑ์ชุมชน ไปสู่ตลาดการท่องเที่ยว

**ประเด็นยุทธศาสตร์ ที่ ๒ : การพัฒนาระบบและสร้างมูลค่าเพิ่มให้สินค้าภาคเกษตร ประมง และปศุสัตว์ที่มีศักยภาพในพื้นที่ เพื่อให้ชุมชนเกิดความเข้มแข็งอย่างยั่งยืน**

**กลยุทธ์ ๒.๑ การพัฒนาประสิทธิภาพทางการเกษตร (พืช ประมง และปศุสัตว์) เพื่อเพิ่มผลผลิตและลดต้นทุนการผลิต และสร้างฐานรายได้ให้กับเกษตรกร**

๑. พัฒนาและเพิ่มผลผลิตทางการเกษตร ประมง และปศุสัตว์และลดต้นทุนจาก ปัจจัยการผลิตต่าง ๆ

๒. ส่งเสริมการน าผลการศึกษาวิจัยเพื่อพัฒนาและคัดเลือกสายพันธุ์ที่เหมาะสมกับพื้นที่ และพัฒนากระบวนการเพาะปลูกหรือเก็บเกี่ยวอย่างถูกต้องเหมาะสม เพื่อให้ได้ผลผลิตที่มีคุณภาพมากยิ่งขึ้น

๓. น้อมน าปรัชญาเศรษฐกิจพอเพียงและทฤษฎีใหม่ไปประยุกต์ใช้ในภาค การเกษตร เพื่อสร้างความเข้มแข็งของสถาบันเกษตรกร และสร้างความ มั่นคงในอาชีพและรายได้ให้แก่เกษตรกร

**กลยุทธ์ ๒.๒ การพัฒนาอุตสาหกรรมเกษตรแปรรูปไปสู่ผลิตภัณฑ์ที่มีมูลค่าสูง**

๑. พัฒนาผลิตภัณฑ์ใหม่ที่เหมาะสมกับผลิตภัณฑ์ในพื้นที่ โดยการน าผลงานวิจัย และนวัตกรรมใหม่มาประยุกต์ใช้เพื่อสร้างผลิตภัณฑ์ใหม่ ๆ หรือนำวัสดุเหลือทิ้ง จากกระบวนการผลิต/แปรรูป มาใช้ให้เกิดประโยชน์สูงสุด

๒. ส่งเสริมให้เกิดกระบวนการบริหารจัดการโรงงาน/ผลิตภัณฑ์ต้นแบบ เพื่อพัฒนาผลิตภัณฑ์ใหม่ตามแนวทางและกระบวนการที่วางไว้

๓. พัฒนาสินค้าประมงและสัตว์น้ำมูลค่าสูงเป็นผลิตภัณฑ์อุตสาหกรรม

**กลยุทธ์ ๒.๓ การส่งเสริมศักยภาพด้านการตลาด**

๑. พัฒนาองค์ความรู้ในการวิเคราะห์ ประเมินสถานการณ์ด้านการตลาดทาง การเกษตร

๒. พัฒนาระบบและบริหารจัดการเครือข่าย เพื่อเชื่อมโยงเครือข่ายและสถาบัน เกษตรกรในกลุ่มจังหวัด

๓. ส่งเสริมและสนับสนุนสถาบันเกษตรกรให้มีขีดความสามารถในการดำเนินงานธุรกิจ และช่วยเหลือสมาชิกในด้านการผลิตและการตลาด

๔. ส่งเสริมและผลักดันให้มีศูนย์กลางการค้าเกษตรของกลุ่มจังหวัดภาคใต้ฝั่งอันดามัน เพื่อเชื่อมโยงและกระจายสินค้าไปสู่ภูมิภาคทั้งในและต่างประเทศ

#### **กลยุทธ์ ๒.๔ การส่งเสริมการรวมกลุ่มของเกษตรกร และผู้ประกอบการเพื่อสร้างความเข้มแข็ง**

๑. การส่งเสริมการรวมกลุ่มของเกษตรกรในรูปแบบสหกรณ์ วิสาหกิจชุมชนหรือ รูปแบบบริษัท ประชากรรัฐ เพื่อสร้างความเข้มแข็งให้กับกลุ่มทุน

๒. สร้างเกษตรกรรุ่นใหม่ที่มีความรู้ทั้งทางทฤษฎีและการปฏิบัติเพื่อไปประกอบ อาชีพเกษตรกรรม และเป็นแบบอย่างที่ดีแก่เกษตรกรรายอื่น เพื่อให้เกิดการ พัฒนาการเกษตรที่ยั่งยืน

**ประเด็นยุทธศาสตร์ที่ ๓ : การเสริมสร้างและพัฒนาศักยภาพต้นทุนมนุษย์เพื่อนำไปสู่การพัฒนาที่ยั่งยืน**

#### **กลยุทธ์ ๓.๑ การพัฒนาบุคลากรให้มีความรู้ ความสามารถ มีศักยภาพ รองรับต่อการเปลี่ยนแปลง**

๑. พัฒนาและส่งเสริมการรวมกลุ่มของประชาชนในระดับชุมชนและหมู่บ้านเพื่อร่วมกันสนับสนุน อนุรักษ์และคุ้มครองสิ่งแวดล้อม ทรัพยากรธรรมชาติ ความหลากหลายทางชีวภาพ รวมทั้งมรดกทาง วัฒนธรรม

๒. พัฒนาและส่งเสริมให้ประชาชนมีส่วนร่วมในการป้องกันประเทศ พิทักษ์รักษา เกียรติภูมิ ผลประโยชน์ของชาติ และสาธารณสมบัติของแผ่นดิน และให้ความ ร่วมมือในการป้องกันและบรรเทาสาธารถภัย

๓. ส่งเสริม สนับสนุนให้ชุมชนและประชาชนได้ร่วมกันในการอนุรักษ์ ฟื้นฟู และ ส่งเสริมภูมิปัญญาท้องถิ่น ศิลปะ วัฒนธรรม ขนบธรรมเนียมและจารีตประเพณี อันดีงามของท้องถิ่น

#### **กลยุทธ์ ๓.๒ การพัฒนาคุณภาพบุคลากรด้านการท่องเที่ยวให้ได้มาตรฐาน**

๑. สร้างโอกาสในการเข้าถึงความรู้ทางวิชาการ การพัฒนาทักษะ วิชาชีพให้กับ บุคลากรภายนอก สถานศึกษาและผู้ที่ขาดโอกาส ให้มีศักยภาพในการรองรับ ธุรกิจการท่องเที่ยว

๒. พัฒนาบุคลากรของชุมชนให้สามารถรองรับการขยายตัวของภาคธุรกิจการท่องเที่ยวให้ สอดคล้องกับความต้องการของชุมชนในท้องถิ่น

๓. พัฒนาคุณภาพบุคลากรทุกภาคส่วนให้มีความรู้ความสามารถด้านภาษา เทคโนโลยีการบริหาร จัดการ และนวัตกรรมสมัยใหม่ เพื่อเพิ่มขีดความสามารถ ในการแข่งขัน

๔. พัฒนาศักยภาพผู้ประกอบการท่องเที่ยวขนาดเล็กและวิสาหกิจชุมชนให้มี ความสามารถในการ บริการจัดการท่องเที่ยวตามหลักธรรมาภิบาล

#### **กลยุทธ์ ๓.๓ การพัฒนาและยกระดับมาตรฐานชุมชน**

๑. พัฒนาและยกระดับกระบวนการมีส่วนร่วมของชุมชน ให้มีความเข้มแข็ง เพื่อการพัฒนาที่ยั่งยืน

๒. สร้างเสริมจิตสำนึกประชาชนและพลเมืองในพื้นที่ในการเป็นเจ้าของบ้าน เจ้าเมืองที่ดี

๓. พัฒนาและยกระดับชุมชนในการบริหารจัดการที่เป็นมิตรกับสิ่งแวดล้อม

## แผนพัฒนาจังหวัดสตูล ๕ ปี (พ.ศ. ๒๕๖๑-๒๕๖๕)

### วิสัยทัศน์ (vision)

“เมืองท่องเที่ยวเชิงนิเวศ อุทยานธรณีโลก เศรษฐกิจมั่นคง  
สังคมน่าอยู่สันติสุขยั่งยืน ประตูลู่อาเซียน”

### เป้าหมายการพัฒนาจังหวัดสตูล

เศรษฐกิจจังหวัดมีการขยายตัว เศรษฐกิจชุมชนเติบโต สตูลเป็นเมืองอุทยานธรณีโลกและแหล่งท่องเที่ยวเชิงนิเวศชั้นนำที่ได้มาตรฐานสากล ประชาชนมีคุณภาพชีวิตที่ดี สังคมสันติสุขและเป็นมิตรกับสิ่งแวดล้อมอย่างยั่งยืน

### จุดยืนทางยุทธศาสตร์

- พัฒนาเศรษฐกิจภาพรวมของประชาชนในจังหวัด โดยการยกระดับคุณภาพมาตรฐานการเกษตร และส่งเสริมการสร้างรายได้จากแหล่งท่องเที่ยวทั้งทางบก และทางทะเล
- ยกระดับมาตรฐานด้านการจัดการของอุทยานธรณีโลกสตูล และสามารถบริหารจัดการด้านทรัพยากรธรรมชาติ สิ่งแวดล้อม โดยมุ่งเน้นการมีส่วนร่วมกับการท่องเที่ยว เชิงนิเวศในพื้นที่ได้อย่างสมดุล และยั่งยืน
- สร้างสังคมแห่งการเรียนรู้ และคงไว้ซึ่งวิถีชีวิตชุมชนสังคมพหุวัฒนธรรมที่รักสงบ สามารถอยู่ร่วมกันได้อย่างสันติสุข โดยยึดหลักปรัชญาเศรษฐกิจพอเพียง

### ประเด็นการพัฒนาจังหวัดสตูล

- ประเด็นการพัฒนาที่ ๑ การเสริมสร้างเศรษฐกิจ และสร้างมูลค่าเพิ่ม จากอุทยานธรณีโลก การท่องเที่ยว การเกษตรและการค้าอาเซียนที่เติบโตอย่างต่อเนื่อง
- ประเด็นการพัฒนาที่ ๒ การบริหารจัดการทรัพยากรธรรมชาติสิ่งแวดล้อมและอุทยานธรณีสตูลแบบมีส่วนร่วมอย่างสมดุล
- ประเด็นการพัฒนาที่ ๓ การเสริมสร้างความมั่นคงสังคมสันติสุข และยกระดับคุณภาพชีวิตบนฐานของปรัชญาเศรษฐกิจพอเพียง

## ๑.๔ ยุทธศาสตร์การพัฒนาขององค์กรปกครองส่วนท้องถิ่นจังหวัดสตูล

### วิสัยทัศน์ (vision)

“เมืองท่องเที่ยวเชิงนิเวศระดับโลก เกษตรยั่งยืน สังคมน่าอยู่”

### พันธกิจ

- พัฒนาการท่องเที่ยวเชิงนิเวศสู่มาตรฐานโลก
- ส่งเสริมให้ทำการเกษตรตามหลักปรัชญาเศรษฐกิจพอเพียง การรวมกลุ่มแปรรูป การลดต้นทุนสร้างมูลค่าเพิ่ม และพัฒนาตลาดสินค้าเกษตร
- พัฒนาและเชื่อมโยงโครงข่ายคมนาคมให้ครบถ้วนเพียงพอรองรับปริมาณจราจรและอำนวยความสะดวกในแหล่งท่องเที่ยว การเกษตร และให้สอดคล้องกับทิศทางการพัฒนาจังหวัดและการใช้ผังเมืองรวม
- ส่งเสริมสนับสนุนให้ประชาชนมีส่วนร่วมในการจัดการทรัพยากรธรรมชาติและสิ่งแวดล้อมและเพิ่มประสิทธิภาพในการส่งเสริมและรักษาสิ่งแวดล้อมที่ดีโดยยึดหลักความสมดุลระหว่างการเป็นเมืองกับชนบท
- อนุรักษ์ศิลปะ วัฒนธรรม วิถีชีวิตและภูมิปัญญาดั้งเดิมของสตูล โดยการมีส่วนร่วมของประชาชน
- พัฒนาการศึกษาทั้งในระบบ นอกระบบ และการศึกษาตามอัธยาศัยให้ได้มาตรฐาน
- ส่งเสริมการใช้หลักธรรมาภิบาลในการบริหารจัดการท้องถิ่น

## ยุทธศาสตร์การพัฒนาประกอบด้วย

- ยุทธศาสตร์ที่ ๑ พัฒนาการท่องเที่ยวอย่างมีคุณภาพและยั่งยืน
- ยุทธศาสตร์ที่ ๒ สร้างความเข้มแข็งภาคเกษตรและระบบเศรษฐกิจให้มั่นคงอย่างยั่งยืน
- ยุทธศาสตร์ที่ ๓ การพัฒนาโครงสร้างพื้นฐานได้มาตรฐานและเชื่อมโยงอย่างทั่วถึง
- ยุทธศาสตร์ที่ ๔ จัดการทรัพยากรธรรมชาติและสิ่งแวดล้อมสู่สังคมน่าอยู่อย่างยั่งยืน
- ยุทธศาสตร์ที่ ๕ การอนุรักษ์ศิลปะ วัฒนธรรม จารีตประเพณี และภูมิปัญญาท้องถิ่น
- ยุทธศาสตร์ที่ ๖ พัฒนาคุณภาพชีวิตของประชาชนให้เกิดความยั่งยืน สังคมสงบสุข
- ยุทธศาสตร์ที่ ๗ บริหารจัดการองค์อย่างมีธรรมาภิบาล

## ๒. ยุทธศาสตร์ขององค์การบริหารส่วนตำบลนาทอน

### ๒.๑ วิสัยทัศน์

คนสุขภาพดี      อยู่อย่างพอเพียง      ร้อยเรียงวิถีชุมชน  
สังคมสวัสดิการ      ตำบลจัดการตนเอง      องค์การการเรียนรู้

### ๒.๒ ยุทธศาสตร์

#### ยุทธศาสตร์การพัฒนา ๗ ด้าน ประกอบด้วย

#### ยุทธศาสตร์ที่ ๑ พัฒนาการท่องเที่ยวอย่างมีคุณภาพและยั่งยืน

- ๑.๑ พัฒนา ปรับปรุงสถานที่ท่องเที่ยวและสิ่งอำนวยความสะดวกให้มีมาตรฐาน
- ๑.๒ พัฒนาศักยภาพการท่องเที่ยวเชิงนิเวศและวิถีชีวิตชุมชนภายใต้การมีส่วนร่วมของชุมชนและท้องถิ่น
- ๑.๓ พัฒนาบุคลากรด้านการท่องเที่ยวให้มีความรู้และทักษะในการให้บริการ การป้องกันและบรรเทาอุบัติเหตุ
- ๑.๔ ประชาสัมพันธ์การท่องเที่ยวให้เป็นที่รู้จักอย่างกว้างขวางทั้งในและต่างประเทศ
- ๑.๕ สนับสนุน ส่งเสริมให้มีกิจกรรมการท่องเที่ยวที่หลากหลายตลอดทั้งปี

#### ยุทธศาสตร์ที่ ๒ สร้างความเข้มแข็งภาคเกษตรและระบบเศรษฐกิจให้มั่นคงอย่างยั่งยืน

- ๒.๑ พัฒนาเพิ่มประสิทธิภาพการผลิตด้วยการใช้เทคโนโลยีการเกษตร
- ๒.๒ การส่งเสริมการรวมกลุ่ม เพื่อการแปรรูปสร้างมูลค่าเพิ่มและการตลาด
- ๒.๓ สนับสนุนการวิจัย และเพิ่มศักยภาพ และสร้างความเข้มแข็งภาคเกษตรอย่างยั่งยืน
- ๒.๔ การส่งเสริมการประกอบอาชีพตามหลักปรัชญาเศรษฐกิจพอเพียง

#### ยุทธศาสตร์ที่ ๓ การพัฒนาโครงสร้างพื้นฐานได้มาตรฐานและเชื่อมโยงอย่างทั่วถึง

- ๓.๑ ก่อสร้างซ่อมแซม บำรุงรักษาถนน สะพาน รางระบายน้ำ และระบบวิศวกรรมจราจร ให้มีความเชื่อมโยงระหว่างท้องถิ่น
- ๓.๒ ก่อสร้าง ซ่อมแซม บำรุงรักษาเขื่อนกั้นตลิ่งริมแม่น้ำและทะเล
- ๓.๓ จัดให้มีซ่อมแซมบำรุงรักษาสถานีขนส่งหรือที่พักผู้โดยสารที่สะดวกและปลอดภัยทั้งทางบกและทางน้ำ
- ๓.๔ สนับสนุนการจัดทำ ปรับปรุงผังเมืองและการบังคับใช้ให้เป็นไปตามผัง
- ๓.๕ ก่อสร้างและบำรุงรักษาแหล่งน้ำเพื่ออุปโภค บริโภคและการเกษตรอย่างเพียงพอ
- ๓.๖ พัฒนาระบบไฟฟ้า สารสนเทศและการสื่อสารอย่างทั่วถึง

### ยุทธศาสตร์ที่ ๔ จัดการทรัพยากรธรรมชาติและสิ่งแวดล้อมสู่สังคมน่าอยู่อย่างยั่งยืน

- ๔.๑ อนุรักษ์ฟื้นฟูและสร้างความมั่นคงทางทรัพยากรธรรมชาติและสิ่งแวดล้อม
- ๔.๒ สนับสนุนการบริหารจัดการขยะ สิ่งปฏิกูล และการบำบัดน้ำเสีย
- ๔.๓ ส่งเสริมการสร้างจิตสำนึกของประชาชนให้มีส่วนร่วมในการเฝ้าระวังและแก้ไขปัญหา

ทรัพยากรธรรมชาติและสิ่งแวดล้อม

### ยุทธศาสตร์ที่ ๕ การอนุรักษ์ศิลปะ วัฒนธรรม จารีตประเพณี และภูมิปัญญาท้องถิ่น

- ๕.๑ สนับสนุนการอนุรักษ์ ฟื้นฟูภูมิปัญญาท้องถิ่นโดยมีส่วนร่วมของประชาชน
- ๕.๒ สนับสนุนการจัดกิจกรรมทางศิลปะ วัฒนธรรม ประเพณีอันดีของท้องถิ่น
- ๕.๓ สนับสนุน ส่งเสริมกิจกรรมทางศาสนาอย่างต่อเนื่อง

### ยุทธศาสตร์ที่ ๖ พัฒนาคุณภาพชีวิตของประชาชนให้เกิดความยั่งยืน สังคมสงบสุข

- ๖.๑ ส่งเสริมการพัฒนามาตรฐานการศึกษาทั้งในระบบ นอกระบบ การศึกษาตามอัธยาศัย และการศึกษาตลอดชีวิต
- ๖.๒ การพัฒนาการจัดการศึกษาโดยใช้โรงเรียนเป็นฐานในการพัฒนาท้องถิ่น
- ๖.๓ ส่งเสริมการพัฒนาคุณภาพชีวิตให้กับเด็ก เยาวชน สตรี ผู้สูงอายุ ผู้พิการและผู้ด้อยโอกาส
- ๖.๔ ส่งเสริม สนับสนุนการป้องกันโรค การควบคุมโรค และการสาธารณสุข
- ๖.๕ ส่งเสริม สนับสนุนการป้องกันและแก้ไขปัญหายาเสพติด
- ๖.๖ ส่งเสริมการเพิ่มประสิทธิภาพในการป้องกันและบรรเทาสาธารณภัย
- ๖.๗ พัฒนาสนามกีฬา ลานกีฬา และสวนสาธารณะให้ได้มาตรฐาน
- ๖.๘ พัฒนาบุคลากรทางการกีฬาและนันทนาการให้มีความรู้และทักษะที่สูงขึ้น และส่งเสริมการจัดกิจกรรมการแข่งขันกีฬาอย่างต่อเนื่อง

### ยุทธศาสตร์ที่ ๗ บริหารจัดการองค์อย่างมีธรรมาภิบาล

- ๗.๑ การวางแผนและประสานแผนพัฒนาท้องถิ่นภายใต้กระบวนการมีส่วนร่วมของประชาชน
- ๗.๒ การพัฒนาและจัดหาเครื่องมือ อุปกรณ์ และสถานที่ให้สามารถตอบสนองต่อการปฏิบัติงานได้อย่างมีประสิทธิภาพ
- ๗.๓ เสริมสร้างคุณธรรม จริยธรรมและธรรมาภิบาลเพื่อเพิ่มประสิทธิภาพการปฏิบัติงานของบุคลากร
- ๗.๔ ส่งเสริม สนับสนุนประชาธิปไตยความเสมอภาค ความสมานฉันท์และสร้างความเข้มแข็งในชุมชน
- ๗.๕ ประชาสัมพันธ์ข้อมูลข่าวสารของท้องถิ่นอย่างทั่วถึง

### ๒.๓ เป้าประสงค์

๑. เพื่อพัฒนาการท่องเที่ยวอย่างมีคุณภาพและยั่งยืน
๒. เพื่อสร้างความเข้มแข็งภาคเกษตรและระบบเศรษฐกิจให้มั่นคงอย่างยั่งยืน
๓. เพื่อพัฒนาโครงสร้างพื้นฐานได้มาตรฐานและเชื่อมโยงอย่างทั่วถึง
๔. เพื่อจัดการทรัพยากรธรรมชาติและสิ่งแวดล้อมสู่สังคมน่าอยู่อย่างยั่งยืน
๕. เพื่ออนุรักษ์ศิลปะ วัฒนธรรม จารีตประเพณี และภูมิปัญญาท้องถิ่น
๖. เพื่อพัฒนาคุณภาพชีวิตของประชาชนให้เกิดความยั่งยืน สังคมสงบสุข
๗. เพื่อบริหารจัดการองค์อย่างมีธรรมาภิบาล

## ๒.๔ ตัวชี้วัด

๑. กรณีโครงการโครงสร้างพื้นฐาน วัดคุณภาพงานจากการที่ คกก.ตรวจรับงานจ้างตรวจรับงานโดยจะต้องได้คุณภาพงานที่ดี ไม่มีปัญหาและข้อท้วงติง

๒. กรณีโครงการด้านอื่นๆ วัดจากการบรรลุวัตถุประสงค์ที่กำหนดไว้ในโครงการทุกประการ

## ๒.๕ ค่าเป้าหมาย

๑. ร้อยละที่เพิ่มขึ้นพัฒนาการท่องเที่ยวอย่างมีคุณภาพและยั่งยืน
๒. ร้อยละที่เพิ่มขึ้นความเข้มแข็งภาคเกษตรและระบบเศรษฐกิจให้มั่นคงอย่างยั่งยืน
๓. ร้อยละที่เพิ่มขึ้นโครงสร้างพื้นฐานได้มาตรฐานและเชื่อมโยงอย่างทั่วถึง
๔. ร้อยละที่เพิ่มขึ้นจัดการทรัพยากรธรรมชาติและสิ่งแวดล้อมสู่สังคมน่าอยู่อย่างยั่งยืน
๕. ร้อยละที่เพิ่มขึ้นการอนุรักษ์ศิลปะ วัฒนธรรม จารีตประเพณี และภูมิปัญญาท้องถิ่น
๖. ร้อยละที่เพิ่มขึ้นคุณภาพชีวิตของประชาชนให้เกิดความยั่งยืน สังคมสงบสุข
๗. ร้อยละที่เพิ่มขึ้นจัดการองค์อย่างมีธรรมาภิบาล

## ๒.๖ กลยุทธ์

๑. พัฒนาการท่องเที่ยวอย่างมีคุณภาพและยั่งยืน
๒. พัฒนาสร้างความเข้มแข็งภาคเกษตรและระบบเศรษฐกิจให้มั่นคงอย่างยั่งยืนชีวิต
๓. พัฒนาโครงสร้างพื้นฐานได้มาตรฐานและเชื่อมโยงอย่างทั่วถึง
๔. พัฒนาการจัดการทรัพยากรธรรมชาติและสิ่งแวดล้อมสู่สังคมน่าอยู่อย่างยั่งยืน
๕. พัฒนาการบริหารจัดการอนุรักษ์ศิลปะ วัฒนธรรม จารีตประเพณี และภูมิปัญญาท้องถิ่น
๖. พัฒนาคุณภาพชีวิตของประชาชนให้เกิดความยั่งยืน สังคมสงบสุข
๗. พัฒนาการบริหารจัดการองค์อย่างมีธรรมาภิบาล

## ๒.๗ จุดยืนทางยุทธศาสตร์

### จุดยืนทางยุทธศาสตร์ขององค์การบริหารส่วนตำบลนาทอน

จากประเด็นความเชื่อมโยงยุทธศาสตร์ที่สำคัญของแผนพัฒนาเศรษฐกิจและสังคมแห่งชาติฉบับที่ ๑๒ ยุทธศาสตร์ชาติ และยุทธศาสตร์จังหวัด จะเห็นได้ว่ามีความเชื่อมโยงกันอย่างชัดเจนในการนำมาเป็นแนวทางกำหนดประเด็นยุทธศาสตร์การพัฒนาขององค์กรปกครองส่วนท้องถิ่น ซึ่งการกำหนดประเด็นยุทธศาสตร์การพัฒนาที่ชัดเจน จะเป็นการเตรียมการพัฒนา เป็นการนำภูมิคุ้มกันที่มีอยู่ พร้อมทั้งเร่งสร้างภูมิคุ้มกันในท้องถิ่นให้เข้มแข็งขึ้น เพื่อเตรียมความพร้อมคน สังคม และระบบเศรษฐกิจของชุมชนให้สามารถปรับตัวรองรับผลกระทบจากการโครงสร้างพื้นฐานที่ดีและเหมาะสม เปลี่ยนแปลงได้อย่างเหมาะสม โดยให้ความสำคัญกับการพัฒนาคน สังคมเศรษฐกิจภายในชุมชนให้มีคุณภาพ ใช้ทรัพยากรที่มีอยู่ภายในชุมชนอย่างคุ้มค่าและเกิดประโยชน์สูงสุด รวมทั้งสร้างโอกาสทางเศรษฐกิจด้วยฐานความรู้ เทคโนโลยี นวัตกรรม และความคิดสร้างสรรค์ บนพื้นฐานการผลิตและการบริโภคที่เป็นมิตรต่อสิ่งแวดล้อม ซึ่งจะนำไปสู่การพัฒนาเพื่อประโยชน์สุขที่ยั่งยืนของชุมชนตามหลักปรัชญาของเศรษฐกิจพอเพียง องค์การบริหารส่วนตำบลนาทอน

จึงได้กำหนดจุดยืนทางยุทธศาสตร์ (Positioning) "ตำบลจัดการตนเอง สังคมสวัสดิการ องค์การการเรียนรู้ โครงสร้างพื้นฐานที่ดีและเหมาะสม จัดทำธรรมนุญสุภาพ เพื่อให้ประชาชนมีส่วนร่วมในการกำหนดอนาคตของตำบลนาทอน "

## ๒.๘ ความเชื่อมโยงของยุทธศาสตร์ในภาพรวม

ในภาพรวมแล้วยุทธศาสตร์การพัฒนาขององค์การบริหารส่วนตำบลนาทอน มุ่งพัฒนา ๗ ด้าน ได้แก่ ด้านพัฒนาการท่องเที่ยวอย่างมีคุณภาพและยั่งยืน ด้านสร้างความเข้มแข็งภาคเกษตรและระบบเศรษฐกิจให้มั่นคงอย่างยั่งยืน ด้านการพัฒนาโครงสร้างพื้นฐานได้มาตรฐานและเชื่อมโยงอย่างทั่วถึง ด้านจัดการทรัพยากรธรรมชาติและสิ่งแวดล้อมสู่สังคมน่าอยู่อย่างยั่งยืน ด้านการอนุรักษ์ศิลปะ วัฒนธรรม จารีตประเพณี และภูมิปัญญาท้องถิ่นด้านพัฒนาคุณภาพชีวิตของประชาชนให้เกิดความยั่งยืน สังคมสงบสุขและด้านบริหารจัดการองค์การอย่างมีธรรมาภิบาล

## ๓. การวิเคราะห์เพื่อพัฒนาท้องถิ่น

### ๓.๑ การวิเคราะห์กรอบการจัดทำยุทธศาสตร์ขององค์กรปกครองส่วนท้องถิ่น

ผลการวิเคราะห์ศักยภาพเพื่อประเมินสถานภาพการพัฒนาในปัจจุบันและโอกาสการพัฒนาในอนาคตของท้องถิ่นในอนาคต SWOT Analysis (จุดแข็ง จุดอ่อน โอกาส และอุปสรรค) ขององค์การบริหารส่วนตำบลนาทอน โดยมีรายละเอียดดังต่อไปนี้

#### จุดแข็ง (Strength-S)

๑. พื้นที่ตำบลนาทอน เป็นพื้นที่ที่มีเส้นทางสามารถเชื่อมกับหลายตำบลและหลายอำเภอ
๒. ประชาชนอยู่ร่วมกันอย่างสงบสุข ไม่มีความขัดแย้งทางด้านศาสนา
๓. มีผลผลิตทางการเกษตรและการทำประมงที่สมบูรณ์
๔. มีการจัดตั้งกลุ่มอาชีพ และมีการรวมกลุ่มของประชาชน
๕. มีศูนย์เด็กเล็กรองรับการศึกษาก่อนวัยเรียนที่ได้มาตรฐาน
๖. มีศูนย์การเรียนรู้ชุมชน เพื่อรองรับการศึกษานอกระบบ
๗. มีวัฒนธรรม ประเพณี และภูมิปัญญาท้องถิ่นที่เป็นเอกลักษณ์และยึดเหนี่ยวจิตใจของคนในชุมชน
๘. มีศูนย์ อปพร. ดำเนินงานป้องกันและบรรเทาสาธารณภัย และการรักษาความปลอดภัยในหมู่บ้าน และสถานีตำรวจภูธรทุ่งหว้า
๙. ในพื้นที่ไม่มีปัญหาการร้าย ประชาชนพุทธ/อิสลาม อยู่กันอย่างสันติ
๑๐. ประชาชนให้ความสำคัญในการออกกำลังกาย โดยเฉพาะกีฬาฟุตบอล

#### จุดอ่อน (Weakness-W)

๑. อบต.มีรายได้จากการจัดเก็บเองน้อย งบประมาณส่วนใหญ่ได้รับการอุดหนุนจากส่วนกลาง
๒. การคมนาคมในเขตหมู่บ้านยังไม่สะดวกเท่าที่ควร
๓. ระบบสาธารณูปโภคยังไม่ทั่วถึง
๔. สถานที่ท่องเที่ยว ไม่มีการบริหารจัดการที่ดี
๕. เกษตรกรขาดความกระตือรือร้นในการรวมกลุ่มเพื่อพัฒนาสินค้าเกษตรและไม่มีตลาดรองรับผลผลิตทางการเกษตร
๖. ไม่มีโรงพยาบาล
๗. ขาดแหล่งน้ำและระบบชลประทาน ในการทำการเกษตร
๘. พื้นที่ท่องเที่ยวส่วนใหญ่อยู่ในเขตป่าชายเลนและพื้นที่ไม่มีเอกสารสิทธิ์ จึงเป็นปัญหาที่ไม่เอื้อต่อการลงทุนและการพัฒนาเป็นแหล่งท่องเที่ยว
๙. สินค้าทางการเกษตรราคาไม่แน่นอนและราคาตกต่ำ
๑๐. ขาดความร่วมมือในการประสานงาน บูรณาการที่ดี



### โอกาส (Opportunity-O)

๑. หน่วยงานราชการอื่นสนับสนุนให้การช่วยเหลือ
๒. การสนับสนุนการกระจายอำนาจให้แก่องค์กรปกครองส่วนท้องถิ่น ทำให้เข้าถึงความต้องการ ของประชาชนได้ตรงตามวัตถุประสงค์ และความต้องการของประชาชน
๓. มีการประสานงานที่ดีระหว่าง อบต.กับชุมชน
๔. เป็นพื้นที่ติดทะเลอันดามัน
๕. มีการเชื่อมโยงการท่องเที่ยวทางฝั่งทะเลอันดามัน สามารถดึงดูดนักท่องเที่ยวทั้งชาวไทย และต่างประเทศ
๖. ความไม่สงบเรียบร้อยในสามจังหวัดชายแดนภาคใต้ มีผลกระทบต่อการท่องเที่ยว การ ดำรงชีวิตและการลงทุน

### อุปสรรค (Threat-W)

๑. งบประมาณในการพัฒนามีอย่างจำกัด
๒. การจัดสรรงบประมาณจากส่วนกลางไม่สอดคล้องกับการดำเนินงาน และไม่ปฏิบัติตามกฎหมาย การกระจายอำนาจให้แก่องค์กรปกครองส่วนท้องถิ่น
๓. กฎระเบียบไม่เอื้ออำนวยต่อการพัฒนาป่าชายเลนและอุทยานแห่งชาติ
๔. กระแสโลกาภิวัตน์มีผลต่อสังคมและวัฒนธรรม
๕. ราคาของสินค้าการเกษตรขึ้นอยู่กับการแปรผันของตลาด
๖. ระเบียบ/หนังสือสั่งการไม่เอื้ออำนวยต่อการปฏิบัติงานตามภารกิจ
๗. ส่วนราชการไม่ถ่ายโอนงบประมาณ ตาม พ.ร.บ.แผนกระจายอำนาจ

### ๓.๒ การประเมินสถานการณ์สภาพแวดล้อมภายนอกที่เกี่ยวข้อง

#### ๓.๒.๑) การเปลี่ยนแปลงในประเทศที่จะส่งผลกระทบต่อ อบต.

- รัฐธรรมนูญฉบับใหม่จะส่งผลกระทบต่อองค์กรปกครองส่วนท้องถิ่นอย่างไร
- แนวโน้มการยกฐานะจาก อบต. เป็นเทศบาลทั่วประเทศ
- แนวโน้มการรวบรวมองค์กรปกครองส่วนท้องถิ่นที่มีพื้นที่ในตำบลเดียวกันให้มืองค์กรเดียว
- การเพิ่มขึ้นหรือลดลงของการจัดสรรเงินงบประมาณให้ อบต.

#### ๓.๒.๒) การเปลี่ยนแปลงในระดับภูมิภาคที่จะส่งผลกระทบต่อ อบต.

AEC หรือ Asean Economics Community คือการรวมตัวของชาติในอาเซียน ๑๐ ประเทศ โดยมี ไทยพม่า ลาว เวียดนาม มาเลเซีย สิงคโปร์ อินโดนีเซีย ฟิลิปปินส์ กัมพูชา บรูไน เพื่อที่จะให้มีผลประโยชน์ทาง เศรษฐกิจร่วมกัน จะมีรูปแบบคล้ายๆ กลุ่ม Euro Zone นั้นเอง จะทำให้มีผลประโยชน์อำนาจต่อรองต่างๆ กับคู่ค้าได้มากขึ้น และการนำเข้า ส่งออกของชาติในอาเซียนก็จะเสรี ยกเว้นสินค้าบางชนิดที่แต่ละประเทศอาจจะ ขอบไว้ไม่ลดภาษีนำเข้า (เรียกว่าสินค้าอ่อนไหว) Aseanจะรวมตัวเป็น ประชาคมเศรษฐกิจอาเซียนและมีผลเป็น รูปธรรม ณ วันที่ ๓๑ ธันวาคม ๒๕๕๘ ณ วันนั้นจะทำให้ภูมิภาคนี้เปลี่ยนไปอย่างมากโดย AEC Blueprint (แบบพิมพ์เขียว) หรือแนวทางที่จะให้ AEC เป็นไปคือ

๑. การเป็นตลาดและฐานการผลิตเดียวกัน
๒. การเป็นภูมิภาคที่มีขีดความสามารถในการแข่งขันสูง

๓. การเป็นภูมิภาคที่มีการพัฒนาทางเศรษฐกิจที่เท่าเทียมกัน

๔. การเป็นภูมิภาคที่มีการบูรณาการเข้ากับเศรษฐกิจโลก

๔๗

จากการที่องค์การบริหารส่วนตำบลนาทอนได้กำหนดยุทธศาสตร์การพัฒนา ไว้จำนวน ๗ ยุทธศาสตร์ ดังนั้น จึงวิเคราะห์การเปลี่ยนแปลงในระดับภูมิภาค หรือ การเข้าสู่ AEC ที่จะส่งผลกระทบต่อองค์การบริหารส่วนตำบลนาทอนในยุทธศาสตร์ต่างๆ ดังนี้

#### ๑. ยุทธศาสตร์พัฒนาการท่องเที่ยวอย่างมีคุณภาพและยั่งยืน

องค์การบริหารส่วนตำบลนาทอนต้องเร่งบูรณาการร่วมกับแหล่งท่องเที่ยวในพื้นที่ ไม่ว่าจะเป็นสวนมะนาวแม่เขียว การท่องเที่ยวเชิงเกษตร อ่าวพ้อก ถ้าเขานางดำ และแหล่งท่องเที่ยวอุทยานธรณีเชิงนิเวศ

ในตำบลนาทอน และต้องเตรียมความพร้อมด้านภาษา ป้ายบอกแหล่งท่องเที่ยวที่ภาษาอังกฤษ เพื่อพัฒนาไปสู่ความยั่งยืนอย่างมีคุณภาพของแหล่งท่องเที่ยวในตำบล

#### ๒. ยุทธศาสตร์สร้างความเข้มแข็งภาคเกษตรและระบบเศรษฐกิจให้มั่นคงอย่างยั่งยืน

องค์การบริหารส่วนตำบลนาทอนต้องเร่งส่งเสริมการประกอบอาชีพเพื่อสร้างรายได้และการใช้หลักปรัชญาเศรษฐกิจพอเพียงในการประกอบอาชีพ รวมทั้ง การส่งเสริมการรวมกลุ่ม เพื่อการแปรรูปสร้างมูลค่าเพิ่มและการตลาด เพื่อสร้างความเข้มแข็งภาคเกษตรเพิ่มประสิทธิภาพและเพิ่มศักยภาพภาคเกษตรอย่างยั่งยืน และสามารถแข่งขันกับประเทศในประชาคมเศรษฐกิจอาเซียน (AEC) ได้

#### ๓. ยุทธศาสตร์การพัฒนาด้านโครงสร้างพื้นฐาน

การเข้าสู่ประชาคมเศรษฐกิจอาเซียน (AEC) ของไทย ทำให้องค์กรปกครองส่วนท้องถิ่นโดยเฉพาะอย่างยิ่งองค์การบริหารส่วนตำบลนาทอนต้องให้ความสำคัญกับการพัฒนาโครงสร้างพื้นฐานเพื่อรองรับการหลั่งไหลเข้ามาของประชากรประเทศเพื่อนบ้านไม่ว่าจะเข้ามาในฐานะนักท่องเที่ยว คนทำงาน หรือการอื่นใด การพัฒนาโครงสร้างพื้นฐานที่สำคัญ เช่น ถนน ป้ายจราจรที่มีภาษาอังกฤษและภาษาต่างประเทศที่จำเป็น เป็นต้น

#### ๔. ยุทธศาสตร์จัดการทรัพยากรธรรมชาติและสิ่งแวดล้อมสู่สังคมน่าอยู่อย่างยั่งยืน

การเข้าสู่ประชาคมเศรษฐกิจอาเซียน (AEC) ก็ย่อมมีผลกระทบต่อสิ่งแวดล้อม ชยะมีจำนวนที่มากขึ้น การบุกรุกพื้นที่ป่าอาจมีมากขึ้น ด้วยสาเหตุที่เกิดจากคนไทยคือ การเพิ่มขึ้นของจำนวนประชากร ทำให้ที่ทำการไม่เพียงพอต่อความต้องการ แล้วไม่มีที่ทำการจึงต้องไปเปิดป่าใหม่ องค์การบริหารส่วนตำบลนาทอนต้องส่งเสริมให้ประชาชนตระหนักถึงการอนุรักษ์ฟื้นฟูทรัพยากรธรรมชาติและสิ่งแวดล้อม และการบริหารจัดการขยะ สิ่งปฏิกูล และการบำบัดน้ำเสีย

#### ๕. ยุทธศาสตร์การอนุรักษ์ศิลปะ วัฒนธรรม จารีตประเพณี และภูมิปัญญาท้องถิ่น

ประชาสังคมและวัฒนธรรมอาเซียน (ASEAN SOCIO-CULTURAL COMMUNITY) มีแผนปฏิบัติการด้านสังคมและวัฒนธรรมอาเซียนระบุในแผนปฏิบัติการเวียงจันทน์ที่สำคัญ คือ การพัฒนามนุษย์และการสร้างอัตลักษณ์อาเซียน ต้องสร้างความตระหนักรู้ถึงความแตกต่างในมรดกทางวัฒนธรรม

ทำให้องค์การบริหารส่วนตำบลนาทอน ส่งเสริม โดยการปลูกจิตสำนึกให้คนในท้องถิ่นตระหนักถึงคุณค่าแก่นสารและความสำคัญของภูมิปัญญาท้องถิ่น ส่งเสริมสนับสนุนการจัดกิจกรรมตามประเพณีและวัฒนธรรมต่าง ๆ สร้างจิตสำนึกของความเป็นคนท้องถิ่นนั้น ๆ ที่จะต้องร่วมกันอนุรักษ์ภูมิปัญญาที่เป็นเอกลักษณ์ของท้องถิ่น รวมทั้งสนับสนุนให้มีพิพิธภัณฑ์ท้องถิ่นหรือพิพิธภัณฑ์ชุมชนขึ้น เพื่อแสดงสภาพชีวิตและความเป็นมาของชุมชน อันจะสร้างความรู้และความภูมิใจในชุมชนท้องถิ่นด้วย

## ๖. ยุทธศาสตร์ พัฒนาคุณภาพชีวิตของประชาชนให้เกิดความยั่งยืน สังคมสงบสุข

ภาษาอังกฤษยังเป็นภาษาที่คนไทยมีความเชี่ยวชาญในการสื่อสารน้อยกว่าประเทศอื่นๆ ในอาเซียนนั้น องค์การบริหารส่วนตำบลนาทอน ได้รับการสนับสนุน การหน่วยสันติภาพ ส่งชาวต่างชาติเข้ามาสอนภาษาอังกฤษ โรงเรียนในพื้นที่ และร่วมกิจกรรมต่าง ๆ กับเยาวชนตำบลนาทอน เยาวชนในพื้นที่ที่มีทักษะในการสนทนาภาษาอังกฤษ เพิ่มมากขึ้น อีกทั้งปัญหาสังคมปัญหาการแบ่งชนชั้น ถ้าคนไทยทำงานกับคนต่างชาติที่ด้อยกว่า อาจมีการแบ่งชนชั้นกันได้จะมีชุมชนสลับเกิดขึ้น และอาจมี พม่าทาวน ลาวทาวน กัมพูชาทาวน ปัญหาอาชญากรรมจะรุนแรง สถิติการก่ออาชญากรรมจะเพิ่มขึ้นอย่างมากจากชนชั้นที่มีปัญหาคนจะทำผิดกฎหมายมากขึ้นเนื่องจากไม่รู้กฎหมาย

## ๗. ยุทธศาสตร์บริหารจัดการองค์กร อย่างมีธรรมาภิบาล

ด้านการเมืองในระดับชาติอาจยังความขัดแย้งด้านการเมืองระหว่างรัฐสมาชิกด้วยตนเอง รวมทั้งปัญหาการก่อการร้ายที่เป็นผลมาจากการเมือง ซึ่งประเทศใดประเทศหนึ่งไม่สามารถแก้ไขได้โดยลำพัง

องค์การบริหารส่วนตำบลนาทอนต้องเร่งรัดพัฒนาให้ตอบสนองการให้บริการ โดยเฉพาะอย่างยิ่งการให้บริการในด้านการอนุญาต อนุมัติ ต่างๆ ซึ่งต้องมีคู่มือภาษาอังกฤษ จีน เป็นต้น เพื่อสื่อสารกับชาวต่างชาติที่ต้องการทำนิติกรรมต่างๆ ซึ่งเกี่ยวกับรัฐ เช่น การเสียภาษีบำรุงท้องที่ การเสียภาษีป้าย เป็นต้น อีกทั้งเจ้าหน้าที่ภาครัฐจำเป็นต้องพัฒนาการใช้ภาษาอังกฤษให้อยู่ในระดับที่สื่อสารกับผู้ใช้บริการที่เป็นชาวต่างชาติ

## ๒. บัญชีโครงการพัฒนาท้องถิ่น

รายละเอียดโครงการพัฒนา  
แผนพัฒนาท้องถิ่น (พ.ศ. ๒๕๖๑ - ๒๕๖๕)

แบบ ผ.๐๒

องค์การบริหารส่วนตำบลนาทอน อำเภอทุ่งหว้า จังหวัดสตูล

ก. ประเด็นการพัฒนาจังหวัดที่ ๑. การเสริมสร้างเศรษฐกิจ และสร้างมูลค่าเพิ่มจากอุทยานธรณีโลก การท่องเที่ยว การเกษตรและการค้าสู่อาเซียน ที่เติบโตอย่างต่อเนื่อง

ข. ยุทธศาสตร์การพัฒนาของอปท. ๑. พัฒนาการท่องเที่ยวอย่างมีคุณภาพและยั่งยืน

๑. ยุทธศาสตร์พัฒนาการท่องเที่ยวอย่างมีคุณภาพและยั่งยืน

๑.๑ แผนงาน แผนงานการศาสนาวัฒนธรรมและนันทนาการ

ที่	โครงการ	วัตถุประสงค์	เป้าหมาย (ผลผลิตของ โครงการ)	งบประมาณ					ตัวชี้วัด (KPI)	ผลที่คาดว่าจะได้รับ	หน่วยงาน รับผิดชอบหลัก
				๒๕๖๑ (บาท)	๒๕๖๒ (บาท)	๒๕๖๓ (บาท)	๒๕๖๔ (บาท)	๒๕๖๕ (บาท)			
๑	โครงการอบรมผู้นำ เที่ยวท้องถิ่น ตำบล นาทอน	เพื่อสนับสนุนให้ บุคลากรมีความรู้ และประสบการณ์ ด้านการท่องเที่ยว	ประชาชน เด็กเยาวชนเป็น มัคคุเทศก์มีอาชีพ	-	-	๒๐,๐๐๐.-	๒๐,๐๐๐.-	-	ร้อยละของ จำนวนผู้เข้า รับการ อบรมที่มี ความรู้ เพิ่มขึ้น	มีจำนวนมัคคุเทศก์ น้อยเพิ่มขึ้น	กอง การศึกษา/ สำนักปลัด
๒	โครงการจัดฝึกอบรม เจ้าหน้าที่ผู้นำชุมชน ด้านการป้องกันและ บรรเทาอุบัติภัยด้าน ท่องเที่ยว	เพื่อสนับสนุนให้ บุคลากรมีความรู้ ด้านการป้องกันและ บรรเทาอุบัติภัย เกี่ยวกับการ ท่องเที่ยว	เจ้าหน้าที่ ผู้นำชุมชน ตำบลนาทอน	-	๓๐,๐๐๐.-	-	-	-	ร้อยละของ จำนวนผู้เข้า รับการ อบรมที่มี ความรู้ เพิ่มขึ้น	บุคลากรมีผู้นำ ชุมชนมีความรู้ ด้าน การป้องกันและ บรรเทาอุบัติภัย เกี่ยวกับการ ท่องเที่ยวยิ่งขึ้น	กอง การศึกษา
๓	โครงการจัดทำป้าย ประชาสัมพันธ์แหล่ง ท่องเที่ยวภายใน ตำบล	เพื่อบริการนักท่องเที่ยว และให้ความ สะดวกแก่นัก ท่องเที่ยว	-ป้ายบอกทางเข้าสู่ แหล่งท่องเที่ยว ภายในตำบล -ป้ายสื่อความหมาย แหล่งท่องเที่ยว	-	-	๗๐๐,๐๐๐.-	-	-	จำนวนป้าย บอกแหล่ง เที่ยวใน ตำบลมี เพิ่มขึ้น	นักท่องเที่ยวได้รับ ความสะดวกยิ่งขึ้น	กอง การศึกษา
				-	๓๐,๐๐๐.-	๗๒๐,๐๐๐.-	๒๐,๐๐๐.-	-			

รายละเอียดโครงการพัฒนา  
แผนพัฒนาท้องถิ่น (พ.ศ. ๒๕๖๑ - ๒๕๖๕)

องค์การบริหารส่วนตำบลนาทอน อำเภอทุ่งหว้า จังหวัดสตูล

ก. ประเด็นการพัฒนาจังหวัดที่ ๑. การเสริมสร้างเศรษฐกิจ และสร้างมูลค่าเพิ่มจากอุทยานธรณีโลก การท่องเที่ยว การเกษตรและการค้าสู่อาเซียน ที่เติบโตอย่างต่อเนื่อง

ข. ยุทธศาสตร์การพัฒนาของอปท. ๑. พัฒนาการท่องเที่ยวอย่างมีคุณภาพและยั่งยืน

๑. ยุทธศาสตร์พัฒนาการท่องเที่ยวอย่างมีคุณภาพและยั่งยืน

๑.๑ แผนงาน แผนงานการศาสนาวัฒนธรรมและนันทนาการ

ที่	โครงการ	วัตถุประสงค์	เป้าหมาย (ผลผลิตของ โครงการ)	งบประมาณ					ตัวชี้วัด (KPI)	ผลที่คาดว่าจะ ได้รับ	หน่วยงานรับ ผิด ชอบหลัก
				๒๕๖๑ (บาท)	๒๕๖๒ (บาท)	๒๕๖๓ (บาท)	๒๕๖๔ (บาท)	๒๕๖๕ (บาท)			
๔	โครงการอบรมพัฒนา ศักยภาพชุมชนด้าน การท่องเที่ยว ภายในตำบล นาทอน	เพื่อเพิ่มศักยภาพ คนในชุมชนให้ม ีความรู้ความเข้าใจ ด้านการจัดการ ท่องเที่ยว	-ผู้นำการ ท่องเที่ยวชุมชนที่ มีแหล่งในตำบลนา ทอน	๒๐,๐๐๐.-	๒๐,๐๐๐.-	๒๐,๐๐๐.-	๒๐,๐๐๐.-	๒๐,๐๐๐.-	จำนวนชุมชน ได้รับการพัฒนา ศักยภาพการ จัดการท่องเที่ยว เพิ่มขึ้น	คนในชุมชนให้ มีความรู้ความ เข้าใจด้านการ จัดการ ท่องเที่ยว	กองการศึกษา ฯ/สำนักปลัด
๕	โครงการอบรมเชิง ปฏิบัติการการพัฒนา ศักยภาพการผู้ ให้บริการที่พักโฮม สเตย์ภายในตำบล	เพื่ออบรมเชิง ปฏิบัติการการ พัฒนาศักยภาพ การให้บริการที่พัก โฮม สเตย์ภายใน ตำบล	-ผู้ให้บริการ บ้านพักโฮมสเตย์	๑๐,๐๐๐.-	๑๐,๐๐๐.-	๑๐,๐๐๐.-	๑๐,๐๐๐.-	๑๐,๐๐๐.-	ผู้ให้บริการ บ้านพักโฮมสเตย์ มีความรู้ความ เข้าใจมากขึ้น	ประชาชนมี รายได้จาก นักท่องเที่ยว ที่มาเที่ยว	กองการศึกษา ฯ
๖	โครงการท่องเที่ยว ชุมชนอุทยานธรณีโลก	เพื่อจัดงาน ส่งเสริมการ ท่องเที่ยวอุทยาน ธรณีโลก	จัดงานส่งเสริมการ ท่องเที่ยวอุทยาน ธรณีโลก ตำบลนาทอน	๒๐,๐๐๐.-	๑๐๐,๐๐๐.-	๑๐๐,๐๐๐.-	๑๐๐,๐๐๐.-	๑๐๐,๐๐๐.-	จำนวน นักท่องเที่ยวที่มา เที่ยวอุทยานธรรี โลกเพิ่มมากขึ้น	เพิ่มรายได้แก่ ชุมชน เพิ่ม เพิ่มจำนวน	กองการศึกษา ฯ
				๕๐,๐๐๐.-	๑๓๐,๐๐๐.-	๑๓๐,๐๐๐.-	๑๓๐,๐๐๐.-	๑๓๐,๐๐๐.-			

รายละเอียดโครงการพัฒนา  
แผนพัฒนาท้องถิ่น (พ.ศ. ๒๕๖๑ - ๒๕๖๕)

องค์การบริหารส่วนตำบลนาทอน อำเภอทุ่งหว้า จังหวัดสตูล

ก. ประเด็นการพัฒนาจังหวัดที่ ๑. การเสริมสร้างเศรษฐกิจ และสร้างมูลค่าเพิ่มจากอุทยานธรณีโลก การท่องเที่ยว การเกษตรและการค้าสู่อาเซียน ที่เติบโตอย่างต่อเนื่อง ยุทธศาสตร์การพัฒนาของอปท. ๑. พัฒนาการท่องเที่ยวอย่างมีคุณภาพและยั่งยืน

๑. ยุทธศาสตร์พัฒนาการท่องเที่ยวอย่างมีคุณภาพและยั่งยืน

๑.๑ แผนงานการศาสนาวัฒนธรรมและนันทนาการ

ที่	โครงการ	วัตถุประสงค์	เป้าหมาย (ผลผลิตของโครงการ)	งบประมาณ					ตัวชี้วัด (KPI)	ผลที่คาดว่าจะ ได้รับ	หน่วยงาน รับผิดชอบหลัก
				๒๕๖๑ (บาท)	๒๕๖๒ (บาท)	๒๕๖๓ (บาท)	๒๕๖๔ (บาท)	๒๕๖๕ (บาท)			
๗	โครงการปรับปรุง ภูมิทัศน์รอบสระ น้ำหนองใหญ่	เพื่อประชาชน มีส่วนสาธารณะไว้ พักผ่อน	-ปรับปรุงภูมิทัศน์สระน้ำ หนองใหญ่ -เป็นแหล่งท่องเที่ยว หมู่ที่ ๒	-	๒๐,๐๐๐.-	๒๐,๐๐๐.-	๒๐,๐๐๐.-	-	ประชาชน นักท่องเที่ยวมี ความพึงพอใจ ร้อยละ ๘๐	ประชาชนใช้เป็น ที่พักผ่อนหย่อน ใจ	กอง การศึกษา/ กองช่าง
๘	โครงการปรับปรุง ภูมิทัศน์รอบอ่าง เก็บน้ำ ช่องงับ	เพื่อประชาชน มี สวนสาธารณะไว้ พักผ่อน	-ปรับปรุงภูมิทัศน์อ่าง เก็บน้ำช่องงับ เป็นแหล่งท่องเที่ยว หมู่ที่ ๓	-	๕๐๐,๐๐๐.-	-	-	-	ประชาชน นักท่องเที่ยวมี ความพึงพอใจ ร้อยละ ๘๐	ประชาชนใช้เป็น ที่พักผ่อนหย่อน ใจ	กอง การศึกษา/ กองช่าง
๙	โครงการพัฒนา แหล่งท่องเที่ยว เชิงนิเวศน์ อ่าวพ็อก	เพื่อพัฒนาแหล่ง ท่องเที่ยวเชิง นิเวศน์ อ่าวพ็อก หมู่ที่ ๔	-แหล่งท่องเที่ยวเชิง นิเวศน์ อ่าวพ็อก หมู่ที่ ๔	-	-	-	๑๐๐,๐๐๐.-	-	ประชาชนมาใช้ สถานที่พักผ่อน เพิ่มขึ้น	เพิ่มจำนวน นักท่องเที่ยว มากขึ้นและเพิ่ม รายได้แก่ชุมชน	กอง การศึกษา/ กองช่าง
				-	๕๒๐,๐๐๐.-	๒๐,๐๐๐.-	๑๒๐,๐๐๐.-	-			

รายละเอียดโครงการพัฒนา  
แผนพัฒนาท้องถิ่น (พ.ศ. ๒๕๖๑ - ๒๕๖๕)

องค์การบริหารส่วนตำบลนาทอน อำเภอทุ่งหว้า จังหวัดสตูล

ก. ประเด็นการพัฒนาจังหวัดที่ ๑. การเสริมสร้างเศรษฐกิจ และสร้างมูลค่าเพิ่มจากอุทยานธรณีโลก การท่องเที่ยว การเกษตรและการค้าสู่อาเซียน ที่เติบโตอย่างต่อเนื่อง

ข. ยุทธศาสตร์การพัฒนาของอปท. ๑. พัฒนาการท่องเที่ยวอย่างมีคุณภาพและยั่งยืน

๑.ยุทธศาสตร์พัฒนาการท่องเที่ยวอย่างมีคุณภาพและยั่งยืน

๑.๑ แผนงาน แผนงานการศาสนาวัฒนธรรมและนันทนาการ

ที่	โครงการ	วัตถุประสงค์	เป้าหมาย (ผลผลิตของ โครงการ)	งบประมาณ					ตัวชี้วัด (KPI)	ผลที่คาดว่าจะได้รับ	หน่วยงานรับผิดชอบหลัก
				๒๕๖๑ (บาท)	๒๕๖๒ (บาท)	๒๕๖๓ (บาท)	๒๕๖๔ (บาท)	๒๕๖๕ (บาท)			
๑๐	โครงการปรับปรุง ภูมิทัศน์อ่าวเก็บ น้ำห้วยโต๊ะไส๊ะ	-เพื่อเป็นที่พักผ่อน -เพื่อส่งเสริมเป็น แหล่งท่องเที่ยว	-ปรับปรุงภูมิทัศน์อ่าว เก็บน้ำห้วยโต๊ะไส๊ะ- -เป็นแหล่งท่องเที่ยว หมู่ที่ ๕	-	-	-	๕๐,๐๐๐.-	-	ประชาชนและ ชุมชนมาใช้ สถานที่พักผ่อน เพิ่มขึ้น	จำนวน นักท่องเที่ยว มากขึ้นและ เพิ่มรายได้แก่ ชุมชน	กองการศึกษา/ กองช่าง
๑๑	โครงการส่งเสริม การท่องเที่ยวแพ ชุมชน	เพื่อส่งเสริมการ ท่องเที่ยวของ ชุมชน	-ส่งเสริมการท่องเที่ยว แพชุมชนบ้านบารายี หมู่ที่ ๗	--	๕๐,๐๐๐.-	-	-	-	ประชาชนและ ชุมชนมาใช้ สถานที่พักผ่อน เพิ่มขึ้น	จำนวน นักท่องเที่ยว มากขึ้นและ เพิ่มรายได้แก่ ชุมชน	กองการศึกษา/ กองช่าง
๑๒	โครงการปรับปรุง ภูมิทัศน์แหล่ง ท่องเที่ยวเชิง เกษตร สวนสาธารณะเขา นางดำ	เพื่อปรับปรุงภูมิ ทัศน์แหล่ง ท่องเที่ยวให้ดี ยิ่งขึ้น	แหล่งท่องเที่ยวเชิง เกษตร หมู่ที่ ๘	๓๐,๐๐๐.-	๓๐,๐๐๐.-	๓๐,๐๐๐.-	๓๐,๐๐๐.-	๓๐,๐๐๐.-	ประชาชน นักท่องเที่ยวมี ความพึงพอใจ ร้อยละ ๘๐	มีนักท่องเที่ยว เพิ่มมากขึ้น	กองการศึกษา/ กองช่าง
				๓๐,๐๐๐.-	๘๐,๐๐๐.-	๓๐,๐๐๐.-	๘๐,๐๐๐.-	๓๐,๐๐๐.-			

## แผนพัฒนาท้องถิ่น (พ.ศ. ๒๕๖๑ - ๒๕๖๕)

## องค์การบริหารส่วนตำบลนาทอน อำเภอทุ่งหว้า จังหวัดสตูล

ก. ประเด็นการพัฒนาจังหวัดที่ ๑. การเสริมสร้างเศรษฐกิจ และสร้างมูลค่าเพิ่มจากอุทยานธรณีโลก การท่องเที่ยว การเกษตรและการค้าสู่อาเซียน ที่เติบโตอย่างต่อเนื่อง

ข. ยุทธศาสตร์การพัฒนาของอปท. ๑. พัฒนาการท่องเที่ยวอย่างมีคุณภาพและยั่งยืน

๑.ยุทธศาสตร์พัฒนาการท่องเที่ยวอย่างมีคุณภาพและยั่งยืน

## ๑.๑ แผนงาน แผนงานการศาสนาวัฒนธรรมและนันทนาการ

ที่	โครงการ	วัตถุประสงค์	เป้าหมาย (ผลผลิตของ โครงการ)	งบประมาณ					ตัวชี้วัด (KPI)	ผลที่คาดว่าจะได้รับ	หน่วยงานรับผิดชอบหลัก
				๒๕๖๑ (บาท)	๒๕๖๒ (บาท)	๒๕๖๓ (บาท)	๒๕๖๔ (บาท)	๒๕๖๕ (บาท)			
๑๓	โครงการปรับปรุงศูนย์บริการนักท่องเที่ยว (อบต.นาทอน)	เพื่อบริการนักท่องเที่ยว	-ปรับปรุงศูนย์บริการนักท่องเที่ยว หมู่ที่ ๙	๓๐๐,๐๐๐.-	๓๐๐,๐๐๐.-	๓๐๐,๐๐๐.-	๓๐๐,๐๐๐.-	๓๐๐,๐๐๐.-	จำนวนผู้ใช้บริการ ศูนย์บริการนักท่องเที่ยว มีความพึงพอใจ ร้อยละ ๘๐	อำนวยความสะดวกแก่นักท่องเที่ยว	กองการศึกษาฯ/กองช่าง
๑๔	โครงการปรับปรุงภูมิทัศน์อ่างเก็บน้ำวังตง	เพื่อปรับปรุงภูมิทัศน์แหล่งท่องเที่ยวให้ดีขึ้น	-ปรับปรุงภูมิทัศน์อ่างเก็บน้ำวังตง -เป็นแหล่งท่องเที่ยว หมู่ที่ ๘	-	-	๒๐๐,๐๐๐.-	-	-	ประชาชนนักท่องเที่ยวมีความพึงพอใจ ร้อยละ ๘๐	มีประชาชนมาท่องเที่ยวเพิ่มมากขึ้น	กองการศึกษาฯ/กองช่าง
๑๕	โครงการพัฒนาการท่องเที่ยวอุทยานธรณีเชิงนิเวศจังหวัดสตูล	เพื่อประชาสัมพันธ์การท่องเที่ยวอุทยานธรณีเชิงนิเวศจังหวัดสตูล	-ป้ายบอกแหล่งท่องเที่ยวอุทยานธรณีเชิงนิเวศ	๕๐๐,๐๐๐.-	-	--	-	-	จำนวนป้ายบอกแหล่งท่องเที่ยวอุทยานธรณีแก่นักท่องเที่ยวเพิ่มขึ้น	นักท่องเที่ยวได้รับความสะดวกยิ่งขึ้น	กองการศึกษาฯ/กองช่าง
				๘๐๐,๐๐๐.-	๓๓๐,๐๐๐.-	๕๐๐,๐๐๐.-	๓๓๐,๐๐๐.-	๓๓๐,๐๐๐.-			

แบบ ผ.๑๒

รายละเอียดโครงการพัฒนา



## แผนพัฒนาท้องถิ่น (พ.ศ. ๒๕๖๑ - ๒๕๖๕)

## องค์การบริหารส่วนตำบลนาทอน อำเภอทุ่งหว้า จังหวัดสตูล

ก. ประเด็นการพัฒนาจังหวัดที่ ๑. การเสริมสร้างเศรษฐกิจ และสร้างมูลค่าเพิ่มจากอุทยานธรณีโลก การท่องเที่ยว การเกษตรและการค้าสู่อาเซียน ที่เติบโตอย่างต่อเนื่อง

ข. ยุทธศาสตร์การพัฒนาของอปท. ๑. พัฒนาการท่องเที่ยวอย่างมีคุณภาพและยั่งยืน

๑. ยุทธศาสตร์พัฒนาการท่องเที่ยวอย่างมีคุณภาพและยั่งยืน

๑.๑ แผนงาน แผนงานการศาสนาวัฒนธรรมและนันทนาการ

ที่	โครงการ	วัตถุประสงค์	เป้าหมาย (ผลผลิตของ โครงการ)	งบประมาณ					ตัวชี้วัด (KPI)	ผลที่คาดว่าจะ ได้รับ	หน่วยงานรับ ผิด ชอบหลัก
				๒๕๖๑ (บาท)	๒๕๖๒ (บาท)	๒๕๖๓ (บาท)	๒๕๖๔ (บาท)	๒๕๖๕ (บาท)			
๑๖	โครงการพัฒนา แหล่งท่องเที่ยว ชุมชนตำบล นาทอน	เพื่อพัฒนาแหล่ง ท่องเที่ยวในชุมชน ให้มีความสะดวก พร้อมบริการ นักท่องเที่ยว	-พัฒนาแหล่ง ท่องเที่ยวชุมชนตำบล นาทอน หมู่ที่ ๑-๙	-	-	๑๐๐,๐๐๐.-	๑๐๐,๐๐๐.-	-	แหล่งท่องเที่ยว ในชุมชนได้รับการ พัฒนาร้อยละ ๘๐	ประชาชนใน ชุมชนมีรายได้ เพิ่มขึ้นจาก การท่องเที่ยว	กองการศึกษา ฯ/สำนักปลัด
๑๗	โครงการส่งเสริม กลุ่มท่องเที่ยวโดย ชุมชนตำบลนาทอน	เพื่อสร้างเสริมเพิ่ม ศักยภาพให้กลุ่ม ท่องเที่ยวโดยชุมชน ในตำบลนาทอน มีความเข้มแข็งพึ่ง พาตนเองได้	-กลุ่มท่องเที่ยวโดย ชุมชนตำบล นาทอน หมู่ที่ ๑-๙	-	-	๕๐,๐๐๐.-	๕๐,๐๐๐.-	-	กลุ่มท่องเที่ยวใน ชุมชนมีความ เข้มแข็งร้อยละ ๘๐	ประชาชนใน ชุมชนมีรายได้ เพิ่มขึ้นจาก การท่องเที่ยว	กองการศึกษา ฯ
๑๘	อุดหนุนโครงการ กลุ่มท่องเที่ยวชุมชน	เพื่อซ่อมแซมโฮม สเตย์ชุมชน	-ซ่อมแซมปรับปรุงโฮม สเตย์ชุมชน - เป็นแหล่งท่องเที่ยว - รองรับนักท่องเที่ยว	-	๕๐,๐๐๐.-	-	-	-	โฮมสเตย์ มีสภาพที่ สมบูรณ์พร้อม ให้บริหาร นักท่องเที่ยว	มีนักท่องเที่ยว มาใช้บริการ เพิ่มมากขึ้น	กองช่าง/กลุ่ม ท่องเที่ยว ชุมชน หมู่ที่ ๗
					๕๐,๐๐๐.-	๑๕๐,๐๐๐.-	๑๕๐,๐๐๐.-	-			

แบบ ผ.๐๒

รายละเอียดโครงการพัฒนา

แผนพัฒนาท้องถิ่น (พ.ศ. ๒๕๖๑ - ๒๕๖๕)

องค์การบริหารส่วนตำบลนาทอน อำเภอทุ่งหว้า จังหวัดสตูล

ก. ประเด็นการพัฒนาจังหวัดที่ ๑. การเสริมสร้างเศรษฐกิจ และสร้างมูลค่าเพิ่มจากอุทยานธรณีโลก การท่องเที่ยว การเกษตรและการค้าสู่อาเซียน ที่เติบโตอย่างต่อเนื่อง

ข. ยุทธศาสตร์การพัฒนาของ อปท. ในเขตจังหวัดที่ ๒. ยุทธศาสตร์สร้างความเข้มแข็งภาพเกษตรและระบบเศรษฐกิจให้มั่นคงอย่างยั่งยืน

๒. ยุทธศาสตร์สร้างความเข้มแข็งภาคเกษตรและระบบเศรษฐกิจให้มั่นคงอย่างยั่งยืน

๒.๑ แผนงาน การเกษตร

ที่	โครงการ	วัตถุประสงค์	เป้าหมาย (ผลผลิตของ โครงการ)	งบประมาณ					ตัวชี้วัด (KPI)	ผลที่คาดว่าจะ ได้รับ	หน่วยงานรับ ผิด ชอบหลัก
				๒๕๖๑ (บาท)	๒๕๖๒ (บาท)	๒๕๖๓ (บาท)	๒๕๖๔ (บาท)	๒๕๖๕ (บาท)			
๑	โครงการอบรมให้ความรู้ตามแนวปรัชญาเศรษฐกิจพอเพียง	-เพื่อสร้างความรู้แก่เกษตรกร -เพื่อ ลดรายจ่ายในครัวเรือน	อบรมให้ความรู้ ๙ หมู่บ้าน ๘๐ คน	๓๐,๐๐๐.-	๓๐,๐๐๐.-	๓๐,๐๐๐.-	๓๐,๐๐๐.-	๓๐,๐๐๐.-	ร้อยละผู้เข้าร่วมอบรมมีความรู้เพิ่มขึ้น	เกษตรกรได้รับความรู้เพิ่มขึ้นในการประกอบอาชีพและเพิ่มรายได้แก่เกษตรกร	กองสวัสดิการสังคม/หน่วยที่เกี่ยวข้อง
๒	โครงการอบรมส่งเสริมอาชีพอาชีพในตำบล	เพื่อเพิ่มศักยภาพเกษตรกรในตำบลนาทอน	อบรมอาชีพแก่เกษตรกรและกลุ่มอาชีพตำบลนาทอน	๑๐,๐๐๐.-	๑๐,๐๐๐.-	๑๐,๐๐๐.-	๑๐,๐๐๐.-	๑๐,๐๐๐.-	ร้อยละผู้เข้าร่วมอบรมมีความรู้เพิ่มขึ้น	เกษตรกรได้รับความรู้เพิ่มขึ้นในการประกอบอาชีพและเพิ่มรายได้แก่เกษตรกร	กองสวัสดิการสังคม/หน่วยที่เกี่ยวข้อง
๓	โครงการอบรมการแปรรูปและการเพิ่มมูลค่าผักพื้นบ้านและสมุนไพร	-เพื่ออบรมการแปรรูปและการเพิ่มมูลค่าผักพื้นบ้านและสมุนไพร	อบรมการแปรรูปและการเพิ่มมูลค่าผักพื้นบ้านและสมุนไพร	-	๑๐,๐๐๐.-	๑๐,๐๐๐.-	๑๐,๐๐๐.-	๑๐,๐๐๐.-	จำนวนผู้เข้าร่วมโครงการได้รับความรู้เพิ่มยิ่งขึ้น	-เกษตรกรมีรายได้เพิ่มขึ้น	กองสวัสดิการสังคม / หน่วยงานที่เกี่ยวข้อง
				๔๐,๐๐๐	๕๐,๐๐๐.-	๕๐,๐๐๐.-	๕๐,๐๐๐.-	๕๐,๐๐๐.-			

แบบ ผ.๐๒

รายละเอียดโครงการพัฒนา

## แผนพัฒนาท้องถิ่น (พ.ศ. ๒๕๖๑ - ๒๕๖๕)

## องค์การบริหารส่วนตำบลนาทอน อำเภอทุ่งหว้า จังหวัดสตูล

ก. ประเด็นการพัฒนาจังหวัดที่ ๑. การเสริมสร้างเศรษฐกิจ และสร้างมูลค่าเพิ่มจากอุทยานธรณีโลก การท่องเที่ยว การเกษตรและการค้าสู่อาเซียน ที่เติบโตอย่างต่อเนื่อง

ข. ยุทธศาสตร์การพัฒนาของ อปท. ในเขตจังหวัดที่ ๒. ยุทธศาสตร์สร้างความเข้มแข็งภาพเกษตรและระบบเศรษฐกิจให้มั่นคงอย่างยั่งยืน

๒. ยุทธศาสตร์สร้างความเข้มแข็งภาคเกษตรและระบบเศรษฐกิจให้มั่นคงอย่างยั่งยืน

## ๒.๑ แผนงาน การเกษตร

ที่	โครงการ	วัตถุประสงค์	เป้าหมาย (ผลผลิตของโครงการ)	งบประมาณ					ตัวชี้วัด (KPI)	ผลที่คาดว่าจะได้รับ	หน่วยงาน รับผิดชอบหลัก
				๒๕๖๑ (บาท)	๒๕๖๒ (บาท)	๒๕๖๓ (บาท)	๒๕๖๔ (บาท)	๒๕๖๕ (บาท)			
๔	โครงการส่งเสริม ครัวเรือนต้นแบบ แปลงสาธิตเกษตร อินทรีย์ภายใน ตำบล	เพื่อให้ ประชาชน เป็น ครัวเรือน ต้นแบบ	-ต่อยอดครัวเรือนต้นแบบ แปลง -ประกวดครัวเรือนต้นแบบ แปลง	๑๐,๐๐๐.-	๑๐,๐๐๐.-	๑๐,๐๐๐.-	๑๐,๐๐๐.-	๑๐,๐๐๐.-	จำนวนครัวเรือน ต้นแบบเพิ่มขึ้น	เพิ่มรายได้ และลด รายจ่าย แก่ประชาชน	กอง สวัสดิการ สังคม
๕	โครงการส่งเสริม การปลูกผักไร้ดิน (ออแกนิก) และ ปลูกผักปลอด สารพิษภายใน ตำบล	เพื่อส่งเสริม การปลูกผัก และเพื่อลด รายจ่าย	ส่งเสริมการปลูกผักไร้ดิน (ออแกนิก) และปลูกผัก ปลอดสารพิษ	-	๒๐,๐๐๐.-	-	-	-	ประชาชนผักไร้ ดิน (ออแกนิก) และปลูกผัก ปลอดสารพิษ ปลูกผักกินเอง ร้อยละ ๕๐	เพิ่มรายได้ และลด รายจ่าย แก่ประชาชน	กอง สวัสดิการ สังคม
๖	โครงการจัดอบรม การขยายพันธุ์พืช เศรษฐกิจตำบล นาทอน	เพื่อส่งเสริม การขยาย ขยายพันธุ์ พืช เศรษฐกิจ	อบรมให้ความรู้ การขยายพันธุ์-ขยายพันธุ์ ยางพารา -ขยายพันธุ์มะนาว-ขยาย พันธุ์ฝรั่ง - ขยายพันธุ์พืชเศรษฐกิจ อื่นๆ หมู่ที่ ๑-๙	๑๐,๐๐๐.-	๑๐,๐๐๐.-	๑๐,๐๐๐.-	๑๐,๐๐๐.-	๑๐,๐๐๐.-	จำนวนผู้เข้าร่วม อบรมมีความรู้ เพิ่มขึ้น	ได้รับความรู้ เพิ่มขึ้นในการ ประกอบ อาชีพและเพิ่ม รายได้แก่ เกษตรกร	กอง สวัสดิการ สังคม/ และ หน่วยงาน ที่ เกี่ยวข้อง
				๒๐,๐๐๐.-	๔๐,๐๐๐.-	๒๐,๐๐๐.-	๒๐,๐๐๐.-	๒๐,๐๐๐.-			แบบ ผ.๐๒

รายละเอียดโครงการพัฒนา

## แผนพัฒนาท้องถิ่น (พ.ศ. ๒๕๖๑ - ๒๕๖๕)

## องค์การบริหารส่วนตำบลนาทอน อำเภอทุ่งหว้า จังหวัดสตูล

ก. ประเด็นการพัฒนาจังหวัดที่ ๑. การเสริมสร้างเศรษฐกิจ และสร้างมูลค่าเพิ่มจากอุทยานธรณีโลก การท่องเที่ยว การเกษตรและการค้าสู่อาเซียน ที่เติบโตอย่างต่อเนื่อง

ข. ยุทธศาสตร์การพัฒนาของ อปท. ในเขตจังหวัดที่ ๒. ยุทธศาสตร์สร้างความเข้มแข็งภาพเกษตรและระบบเศรษฐกิจให้มั่นคงอย่างยั่งยืน

๒. ยุทธศาสตร์สร้างความเข้มแข็งภาคเกษตรและระบบเศรษฐกิจให้มั่นคงอย่างยั่งยืน

## ๒.๑ แผนงาน การเกษตร

ที่	โครงการ	วัตถุประสงค์	เป้าหมาย (ผลผลิตของ โครงการ)	งบประมาณ					ตัวชี้วัด (KPI)	ผลที่คาดว่าจะ ได้รับ	หน่วยงานรับ ผิด ชอบหลัก
				๒๕๖๑ (บาท)	๒๕๖๒ (บาท)	๒๕๖๓ (บาท)	๒๕๖๔ (บาท)	๒๕๖๕ (บาท)			
๗	โครงการส่งเสริม สนับสนุนการ ดำเนินงานศูนย์ ถ่ายทอดเทคโนโลยี การ เกษตรประจำ ตำบลนาทอน	เพื่อให้ ศบคต.เป็น ศูนย์กลางทางด้าน การเกษตรประจำ ตำบล	เพิ่มศักยภาพให้ ศูนย์ ถ่ายทอด เทคโนโลยีการ เกษตรประจำ ตำบล	-	๓๐,๐๐๐.-	๓๐,๐๐๐.-	๓๐,๐๐๐.-	๓๐,๐๐๐.-	จำนวน เกษตรกรมาใช้ บริการศูนย์ เพิ่มขึ้น	สร้างอาชีพเสริม เพิ่มรายได้	กองสวัสดิการ สังคม/ และหน่วยงาน ที่เกี่ยวข้อง
๘	โครงการฝึกอบรมเชิง ปฏิบัติการ ทำปุ๋ยหมัก และปุ๋ยอีเอ็มตำบล นาทอน	เพื่อฝึกอบรมเชิง ปฏิบัติการ ทำปุ๋ย หมักและปุ๋ยอีเอ็ม	-ทำปุ๋ยหมัก และปุ๋ยอีเอ็ม หมู่ที่ ๑-๙	๑๐,๐๐๐.-	๑๐,๐๐๐.-	๑๐,๐๐๐.-	๑๐,๐๐๐.-	๑๐,๐๐๐.-	จำนวน เกษตรกรมาใช้ บริการศูนย์ เพิ่มขึ้น	มีความรู้การทำ ทำปุ๋ยหมัก และ ปุ๋ยอีเอ็ม	กองสวัสดิการ สังคม/ และหน่วยงาน ที่เกี่ยวข้อง
๙	โครงการตลาดสะอาด ปลอดสารพิษ ผัก ปลอดสารพิษ/ผัก พื้นบ้าน ภายในตำบล	เพื่อยกระดับตลาด สะอาด อาหาร ปลอดสารพิษ	ตลาดสะอาด ปลอดสารพิษ ขึ้น ๙๐ %	๕๐,๐๐๐.-	๕๐,๐๐๐.-	๕๐,๐๐๐.-	๕๐,๐๐๐.-	๕๐,๐๐๐.-	มูลค่าการผลิต ของสินค้าทาง การเกษตร เพิ่มขึ้น	เกษตรกรมี รายได้เพิ่มขึ้น/ ประชาชนมี ภาวะ โภชนาการที่ดี	กองสวัสดิการ สังคม/กอง สาธารณสุขฯ
				๖๐,๐๐๐.-	๙๐,๐๐๐.-	๙๐,๐๐๐.-	๙๐,๐๐๐.-	๙๐,๐๐๐.-			

แบบ ผ.๐๒

## แผนพัฒนาท้องถิ่น (พ.ศ. ๒๕๖๑ - ๒๕๖๕)

## องค์การบริหารส่วนตำบลนาทอน อำเภอทุ่งหว้า จังหวัดสตูล

- ก. ประเด็นการพัฒนาจังหวัด ประเด็นการพัฒนาที่ ๑ การเสริมสร้างเศรษฐกิจ และสร้างมูลค่าเพิ่มจากอุทยานธรณีโลก การท่องเที่ยว การเกษตรและการค้าสู่อาเซียน ที่เติบโตอย่างต่อเนื่อง
- ข. ยุทธศาสตร์การพัฒนาของ อปท. ในเขตจังหวัดที่ ๒. ยุทธศาสตร์สร้างความเข้มแข็งภาคเกษตรและระบบเศรษฐกิจให้มั่นคงอย่างยั่งยืน
๒. ยุทธศาสตร์สร้างความเข้มแข็งภาคเกษตรและระบบเศรษฐกิจให้มั่นคงอย่างยั่งยืน

## ๒.๑ แผนงาน การเกษตร

ที่	โครงการ	วัตถุประสงค์	เป้าหมาย (ผลผลิตของ โครงการ)	งบประมาณ					ตัวชี้วัด (KPI)	ผลที่คาดว่าจะได้รับ	หน่วยงาน รับผิดชอบหลัก
				๒๕๖๑ (บาท)	๒๕๖๒ (บาท)	๒๕๖๓ (บาท)	๒๕๖๔ (บาท)	๒๕๖๕ (บาท)			
๑๐	อุดหนุน โครงการ ศูนย์เรียนรู้ เศรษฐกิจ พอเพียง	เพื่อน้อมนำหลักการทรงงาน ตามแนวทางทฤษฎีใหม่ขั้นที่ ๓ ของปรัชญาเศรษฐกิจ พอเพียงมาขยายผลสู่ เกษตรกรรายย่อยที่เป็น	อุดหนุนศูนย์การ เรียนของประชาชน ทั่วไปและผู้มาศึกษา ดูงานตามหลัก ปรัชญาเศรษฐกิจ พอเพียงมาขยายผล สู่เกษตรกรรายย่อย ที่เป็น หมู่ที่ ๘	-	๕๐,๐๐๐.-	๕๐,๐๐๐.-	๕๐,๐๐๐.-	๕๐,๐๐๐.-	ศูนย์เรียนรู้เศรษฐกิจ พอเพียง ต.นาทอน มีประชาชนและผู้ ศึกษาดูมาเรียนรู้เพิ่ม มากขึ้น	ประชาชนทั่วไปและ ผู้มาศึกษาดูงานน้อม นำตามหลักปรัชญา เศรษฐกิจพอเพียง มาขยายผลสู่การ ปฏิบัติได้ดียิ่งขึ้น	การ สวัสดิการ สังคม
๑๑	อุดหนุน โครงการ ศูนย์เรียนรู้ เศรษฐกิจ พอเพียง	เพื่อน้อมนำหลักการทรงงาน ตามแนวทางทฤษฎีใหม่ขั้นที่ ๓ ของปรัชญาเศรษฐกิจ พอเพียงมาขยายผลสู่ เกษตรกรรายย่อย	อุดหนุนกลุ่ม เกษตรกร เศรษฐกิจพอเพียง หมู่ที่ ๓	-	๒๐,๐๐๐.-	๒๐,๐๐๐.-	๒๐,๐๐๐.-	๒๐,๐๐๐.-	ศูนย์เรียนรู้เศรษฐกิจ พอเพียง ต.นาทอน มีประชาชนและผู้ ศึกษาดูมาเรียนรู้เพิ่ม มากขึ้น	น้อมนำตามหลัก ปรัชญาเศรษฐกิจ พอเพียงมาขยายผล สู่การปฏิบัติได้ดี ยิ่งขึ้น	การ สวัสดิการ สังคม
๑๒	โครงการ ส่งเสริมกลุ่ม เกษตรกรตำบล นาทอน	เพื่ออบรมให้ความรู้ให้แก่ กลุ่มเกษตรกรในตำบลนา ทอนเพื่อเพิ่มมูลค่าทาง การเกษตร	กลุ่มเกษตรกรใน ตำบลนาทอน จำนวน ๕๐ คน หมู่ ที่ ๑-๙	-	-	๑๐,๐๐๐.-	๑๐,๐๐๐.-	๑๐,๐๐๐.-	กลุ่มเกษตรกรใน ตำบลนาทอนมี ความรู้ความเข้าใจ ร้อยละ ๘๐	กลุ่มเกษตรกร ทางเลือกที่เข้มแข็ง และยั่งยืนสามารถ ขยายผลได้	กอง สวัสดิการ
					๗๐,๐๐๐.-	๘๐,๐๐๐.-	๘๐,๐๐๐.-	๘๐,๐๐๐.-			

แบบ ผ.๐๒

## รายละเอียดโครงการพัฒนา

## แผนพัฒนาท้องถิ่น (พ.ศ. ๒๕๖๑ - ๒๕๖๕)

## องค์การบริหารส่วนตำบลนาทอน อำเภอทุ่งหว้า จังหวัดสตูล

ก. ประเด็นการพัฒนาจังหวัดที่ ๑. การเสริมสร้างเศรษฐกิจ และสร้างมูลค่าเพิ่มจากอุทยานธรณีโลก การท่องเที่ยว การเกษตรและการค้าสู่อาเซียน ที่เติบโตอย่างต่อเนื่อง

ข. ยุทธศาสตร์การพัฒนาของ อบท. ในเขตจังหวัดที่ ๓. การพัฒนาโครงสร้างพื้นฐานได้มาตรฐานและเชื่อมโยงอย่างทั่วถึง

๓. ยุทธศาสตร์พัฒนาโครงสร้างพื้นฐานได้มาตรฐานและเชื่อมโยงอย่างทั่วถึง

## ๓.๑ แผนงาน เคหะและชุมชน

ที่	โครงการ	วัตถุประสงค์	เป้าหมาย (ผลผลิตของ โครงการ)	งบประมาณ					ตัวชี้วัด (KPI)	ผลที่คาดว่าจะ ได้รับ	หน่วยงาน รับผิดชอบหลัก
				๒๕๖๑ (บาท)	๒๕๖๒ (บาท)	๒๕๖๓ (บาท)	๒๕๖๔ (บาท)	๒๕๖๕ (บาท)			
๑	อุดหนุนการไฟฟ้า ส่วนภูมิภาค อำเภอละงู	-เพื่อให้ประชาชนมี ไฟฟ้าใช้อย่างทั่วถึง -เพื่อให้ประชาชนมี ประชาชนความ ปลอดภัยในชีวิตและ ทรัพย์สิน	-อุดหนุนไฟฟ้าส่วน ภูมิภาค อำเภอละงู -ขยายเขตสายดับ -ขยายเขตไฟฟ้า แรงต่ำ -ขยายเขตไฟฟ้าแรงสูง หมู่ที่ ๑-๙-	๒๐๐,๐๐๐.-	๒๐๐,๐๐๐.-	๔๐๐,๐๐๐.-	๔๐๐,๐๐๐.-	๔๐๐,๐๐๐.-	ร้อยละของ ครัวเรือนที่มี ไฟฟ้าใช้	-ประชาชนมี ไฟฟ้าใช้อย่าง ทั่วถึง -ประชาชนมี ประชาชนความ ปลอดภัยในชีวิต และทรัพย์สิน	กองช่าง/ หน่วยงาน อื่นที่ เกี่ยวข้อง
๒	โครงการติดตั้ง ไฟฟ้าสาธารณะ ภายในตำบล	เพื่อให้มีไฟฟ้าส่อง ทางสาธารณะใช้เพื่อ ความสะดวก	เพิ่มไฟฟ้าสาธารณะ ส่องสว่าง หมู่ที่ ๑-๙	๑๐๐,๐๐๐.-	๑๐๐,๐๐๐.-	๑๐๐,๐๐๐.-	๑๐๐,๐๐๐.-	๑๐๐,๐๐๐.-	ร้อยละของ ครัวเรือนที่มี ไฟฟ้าส่องสว่าง	ประชาชนใช้ เส้นทางสัญจร ไปมาสะดวก และปลอดภัย ยิ่งขึ้น	กองช่าง
๓	โครงการก่อสร้าง และติดตั้ง เครื่องหมาย สัญญาณจราจร	เพื่อให้ความสะดวก แก่ประชาชนผู้ใช้รถ ใช้ถนน	ก่อสร้างและติดตั้ง เครื่องหมายสัญญาณ จราจรหน้าโรงเรียน บ้านบารายี หมู่ที่ ๗	-	-	๒๐๐,๐๐๐.-	-	-	ร้อยละของ ประชาชนที่ใช้ เส้นทางสัญจร มีความปลอดภัย เพิ่มขึ้น	ประชาชนใช้ เส้นทางสัญจร ไปมาสะดวก และปลอดภัย ยิ่งขึ้น	กองช่าง
				๕๕๐,๐๐๐.-	๓๐๕๕๐,๐ ๐๐.-	๗๐๐,๐๐๐.-	๕๐๐,๐๐๐.-	๕๐๐,๐๐๐.-			

## แผนพัฒนาท้องถิ่น (พ.ศ. ๒๕๖๑ - ๒๕๖๕)

## องค์การบริหารส่วนตำบลนาทอน อำเภอทุ่งหว้า จังหวัดสตูล

ก. ประเด็นการพัฒนาจังหวัดที่ ๑. การเสริมสร้างเศรษฐกิจ และสร้างมูลค่าเพิ่มจากอุทยานธรณีโลก การท่องเที่ยว การเกษตรและการค้าสู่อาเซียน ที่เติบโตอย่างต่อเนื่อง

ข. ยุทธศาสตร์การพัฒนาของ อปท. ในเขตจังหวัดที่ ๓. การพัฒนาโครงสร้างพื้นฐานได้มาตรฐานและเชื่อมโยงอย่างทั่วถึง

๓. ยุทธศาสตร์พัฒนาโครงสร้างพื้นฐานได้มาตรฐานและเชื่อมโยงอย่างทั่วถึง

## ๓.๑ แผนงาน เคหะและชุมชน

ที่	โครงการ	วัตถุประสงค์	เป้าหมาย (ผลผลิตของโครงการ)	งบประมาณ					ตัวชี้วัด (KPI)	ผลที่คาดว่าจะ ได้รับ	หน่วยงาน รับผิดชอบหลัก
				๒๕๖๑ (บาท)	๒๕๖๒ (บาท)	๒๕๖๓ (บาท)	๒๕๖๔ (บาท)	๒๕๖๕ (บาท)			
๔	โครงการจ้าง ออกแบบอาคาร อาคาร พิพิธภัณฑ์ อุทยานธรณีโลก	เพื่อเป็นค่าใช้จ่าย ในการเขียนแบบ แปลนอาคาร พิพิธภัณฑ์อุทยาน ธรณีโลก	แบบแปลนอาคารพิพิธภัณฑ์ อุทยานธรณีโลก	-	๔๐๐,๐๐๐.-	-	-	-	แบบแปลน อาคาร พิพิธภัณฑ์ อุทยานธรณีโลก มีความถูกต้อง ตามหลัก วิศวกรรม ๑๐๐ เปอร์เซ็นต์	มีแบบแปลน อาคาร พิพิธภัณฑ์ อุทยานธรณีโลก สำหรับสร้าง อาคาร พิพิธภัณฑ์ อุทยานธรณีโลก	กองช่าง /หน่วยงาน อื่นที่ เกี่ยวข้อง
					๔๐๐,๐๐๐.-						

แบบ ผ.๐๒

รายละเอียดโครงการพัฒนา  
แผนพัฒนาท้องถิ่น (พ.ศ. ๒๕๖๑ - ๒๕๖๕)

## องค์การบริหารส่วนตำบลนาทอน อำเภอทุ่งหว้า จังหวัดสตูล

ก. ประเด็นการพัฒนาจังหวัดที่ ๑. การเสริมสร้างเศรษฐกิจ และสร้างมูลค่าเพิ่มจากอุทยานธรณีโลก การท่องเที่ยว การเกษตรและการค้าสู่อาเซียน ที่เติบโตอย่างต่อเนื่อง

ข. ยุทธศาสตร์การพัฒนาของ อปท. ในเขตจังหวัดที่ ๓. การพัฒนาโครงสร้างพื้นฐานได้มาตรฐานและเชื่อมโยงอย่างทั่วถึง

๓. ยุทธศาสตร์พัฒนาโครงสร้างพื้นฐานได้มาตรฐานและเชื่อมโยงอย่างทั่วถึง

## ๓.๒ แผนงาน อุตสาหกรรมและการโยธา

ที่	โครงการ	วัตถุประสงค์	เป้าหมาย (ผลผลิตของโครงการ)	งบประมาณ					ตัวชี้วัด (KPI)	ผลที่คาดว่าจะ ได้รับ	หน่วยงาน รับผิดชอบหลัก
				๒๕๖๑ (บาท)	๒๕๖๒ (บาท)	๒๕๖๓ (บาท)	๒๕๖๔ (บาท)	๒๕๖๕ (บาท)			
๑	โครงการก่อสร้างระบบประปาภายในตำบล	เพื่อให้มีน้ำประปาสำหรับอุปโภคบริโภคอย่างเพียงพอ	-ก่อสร้างระบบประปาผิวดิน,บ่อบาดาล	-	๘๐๐,๐๐๐.-	๓,๕๐๐,๐๐๐.-	-	-	จำนวนครัวเรือนมีน้ำใช้อย่างเพียงพอ	ประชาชนมีน้ำประปาใช้อย่างทั่วถึงและมีคุณภาพ	กองช่าง
๒	โครงการซ่อมแซมและปรับปรุงระบบประปาภายในตำบล	เพื่อให้มีน้ำประปาสำหรับอุปโภคบริโภคอย่างเพียงพอ	- เปลี่ยนท่อประปา - ปรับปรุงและซ่อมแซมระบบประปา เช่น ติดตั้ง - ก่อสร้างระบบกรองน้ำ - ขยายเขตท่อประปา รายละเอียดตามปริมาณและแบบแปลนที่ อบต.นาทอน กำหนดหมู่ที่ ๑ - ๙	-	๕๐๐,๐๐๐.-	๙๐๐,๐๐๐.-	๕๐๐,๐๐๐.-	๕๐๐,๐๐๐.-	จำนวนครัวเรือนมีน้ำใช้อย่างเพียงพอ	ประชาชนมีน้ำใช้การอุปโภคและบริโภคอย่างเพียงพอ	กองช่าง
๓	โครงการปรับปรุงถังเก็บน้ำภายในตำบล	เพื่อซ่อมแซมถังเก็บน้ำภายในตำบล	ปรับปรุง ถังเก็บน้ำรายละเอียดตามแบบแปลนที่ อบต.กำหนด หมู่ที่ ๑ - ๙	๑๐๐,๐๐๐.-	-	-	-	-	จำนวนครัวเรือนมีน้ำใช้อย่างเพียงพอ	ประชาชนมีที่เก็บน้ำใช้อุปโภคและบริโภคในช่วงฤดูแล้ง	กองช่าง
				๑๐๐,๐๐๐.-	๑,๓๐๐,๐๐๐.-	๔,๔๐๐,๐๐๐.-	๕๐๐,๐๐๐.-	๕๐๐,๐๐๐.-			แบบ ผ.๐๒

## รายละเอียดโครงการพัฒนา

แผนพัฒนาท้องถิ่น (พ.ศ. ๒๕๖๑ - ๒๕๖๕)

องค์การบริหารส่วนตำบลนาทอน อำเภอทุ่งหว้า จังหวัดสตูล



- ก. ประเด็นการพัฒนาจังหวัดที่ ๑. การเสริมสร้างเศรษฐกิจ และสร้างมูลค่าเพิ่มจากอุทยานธรณีโลก การท่องเที่ยว การเกษตรและการค้าสู่อาเซียน ที่เติบโตอย่างต่อเนื่อง
- ข. ยุทธศาสตร์การพัฒนาของ อปท. ในเขตจังหวัดที่ ๓. การพัฒนาโครงสร้างพื้นฐานได้มาตรฐานและเชื่อมโยงอย่างทั่วถึง
๓. ยุทธศาสตร์พัฒนาโครงสร้างพื้นฐานได้มาตรฐานและเชื่อมโยงอย่างทั่วถึง

๓.๒ แผนงาน อุตสาหกรรมและการโยธา

ที่	โครงการ	วัตถุประสงค์	เป้าหมาย (ผลผลิตของโครงการ)	งบประมาณ					ตัวชี้วัด (KPI)	ผลที่คาดว่าจะได้รับ	หน่วยงาน รับผิดชอบหลัก
				๒๕๖๑ (บาท)	๒๕๖๒ (บาท)	๒๕๖๓ (บาท)	๒๕๖๔ (บาท)	๒๕๖๕ (บาท)			
๔	โครงการขยายเขตท่อประปาในตำบลนาทอน	เพื่อให้มีน้ำประปาสำหรับอุปโภคบริโภคอย่างเพียงพอ	ขยายเขตท่อประปาม.๑-๙	-	๘๐๐,๐๐๐.-	-	-	-	จำนวนครัวเรือนมีน้ำใช้อย่างเพียงพอ	ประชาชนมีน้ำใช้อุปโภคและบริโภค	กองช่าง
๕	โครงการก่อสร้างฝายกักเก็บภายในตำบล	เพื่อช่วยแก้ปัญหาขาดน้ำอุปโภคและบริโภคในช่วงฤดูแล้ง	ก่อสร้างฝายกักเก็บน้ำรายละเอียดตามแบบแปลนที่ อบต.กำหนด หมู่ที่ ๑-๙	-	๒๐๐,๐๐๐.-	-	-	-	สามารถเก็บกักน้ำได้ ๙๐ เปอร์เซ็นต์	ประชาชนมีที่เก็บน้ำใช้อุปโภคและบริโภคในช่วงฤดูแล้ง	กองช่าง
๖	โครงการขุดลอกสระน้ำภายในตำบล	เพื่อสามารถเก็บกักน้ำไว้เพื่อการอุปโภคและบริโภคได้มากยิ่งขึ้น	ขุดลอกสระรายละเอียดตามแบบแปลนที่ อบต.กำหนด หมู่ที่ ๑-๙	-	๑,๐๐๐,๐๐๐.-	-	-	-	จำนวนครัวเรือน มีน้ำใช้อย่างเพียงพอ	ประชาชนมีน้ำใช้การอุปโภคและบริโภคอย่างเพียงพอ	กองช่าง
					๒,๐๐๐,๐๐๐.-						

แบบ ผ.๐๒

รายละเอียดโครงการพัฒนา

แผนพัฒนาท้องถิ่น (พ.ศ. ๒๕๖๑ - ๒๕๖๕)

องค์การบริหารส่วนตำบลนาทอน อำเภอทุ่งหว้า จังหวัดสตูล

- ก. ประเด็นการพัฒนาจังหวัดที่ ๑. การเสริมสร้างเศรษฐกิจ และสร้างมูลค่าเพิ่มจากอุทยานธรณีโลก การท่องเที่ยว การเกษตรและการค้าสู่อาเซียน ที่เติบโตอย่างต่อเนื่อง

ข. ยุทธศาสตร์การพัฒนาของ อปท. ในเขตจังหวัดที่ ๓. การพัฒนาโครงสร้างพื้นฐานได้มาตรฐานและเชื่อมโยงอย่างทั่วถึง

๓. ยุทธศาสตร์พัฒนาโครงสร้างพื้นฐานได้มาตรฐานและเชื่อมโยงอย่างทั่วถึง

๓.๒ แผนงาน อุตสาหกรรมและการโยธา

ที่	โครงการ	วัตถุประสงค์	เป้าหมาย (ผลผลิตของ โครงการ)	งบประมาณ					ตัวชี้วัด (KPI)	ผลที่คาดว่าจะ ได้รับ	หน่วยงาน รับผิดชอบหลัก
				๒๕๖๑ (บาท)	๒๕๖๒ (บาท)	๒๕๖๓ (บาท)	๒๕๖๔ (บาท)	๒๕๖๕ (บาท)			
๗	โครงการขุดลอก แหล่งน้ำ สาธารณะภายใน ตำบล	-เพื่อป้องกันและ แก้ไขปัญหาน้ำท่วม ขัง -เพื่อมีน้ำอุปโภค และบริโภคใช้	-ขุดลอกห้วย -ขุดลอกสระน้ำ -ขุดลอกคลอง สาธารณะ รายละเอียดตามแบบ แปลนที่ อบต.กำหนด ภายในตำบล หมู่ที่ ๑-๙	-	๕๐๐,๐๐๐.-	๕๐๐,๐๐๐.-	๕๐๐,๐๐๐.-	๕๐๐,๐๐๐.-	จำนวน ครัวเรือน มีน้ำ ใช้อย่าง เพียงพอ	ประชาชนมีน้ำ ใช้การอุปโภค และบริโภค อย่างเพียงพอ	กองช่าง/ และ หน่วยงานที่ เกี่ยวข้อง
๘	โครงการขุดบ่อน้ำ ตื้น/ขุดลอกบ่อน้ำ ตื้นภายในตำบล นาทอน	เพื่อให้ประชาชน อุปโภคและบริโภค	ขุดบ่อน้ำตื้น/ขุดลอก บ่อน้ำตื้น หมู่ที่ ๑-๙	-	๒๐๐,๐๐๐.-	-	-	-	จำนวน ครัวเรือนมีน้ำ ใช้อย่าง เพียงพอ	ประชาชนมีน้ำ ใช้อุปโภค บริโภคที่ทั่วถึง ในฤดูแล้ง	กองช่าง/ หน่วยอื่น
๙	โครงการขุดเจาะ บ่อน้ำบาดาลภายใน ตำบล	เพื่อสามารถผลิต น้ำประปาใช้อุปโภค และบริโภค	ขุดเจาะบ่อน้ำบาดาล หมู่ที่ ๑-๙	-	-	๕๐๐,๐๐๐.-	-	-	จำนวน ครัวเรือนมีน้ำ ใช้อย่าง เพียงพอ	ประชาชนมีน้ำ ใช้อุปโภค บริโภคที่ทั่วถึง ในฤดูแล้ง	กองช่าง/ หน่วยอื่น
				-	๗๐๐,๐๐๐.-	๑,๐๐๐,๐๐๐.-	๕๐๐,๐๐๐.-	๕๐๐,๐๐๐.-			

แบบ ผ.๐๒

### รายละเอียดโครงการพัฒนา

แผนพัฒนาท้องถิ่น (พ.ศ. ๒๕๖๑ - ๒๕๖๕)

องค์การบริหารส่วนตำบลนาทอน อำเภอทุ่งหว้า จังหวัดสตูล

ก. ประเด็นการพัฒนาจังหวัดที่ ๑. การเสริมสร้างเศรษฐกิจ และสร้างมูลค่าเพิ่มจากอุทยานธรณีโลก การท่องเที่ยว การเกษตรและการค้าสู่อาเซียน ที่เติบโตอย่างต่อเนื่อง

ข. ยุทธศาสตร์การพัฒนาของ อปท. ในเขตจังหวัดที่ ๓. การพัฒนาโครงสร้างพื้นฐานได้มาตรฐานและเชื่อมโยงอย่างทั่วถึง

๓. ยุทธศาสตร์พัฒนาโครงสร้างพื้นฐานได้มาตรฐานและเชื่อมโยงอย่างทั่วถึง

๓.๒ แผนงาน อุตสาหกรรมและการโยธา

ที่	โครงการ	วัตถุประสงค์	เป้าหมาย (ผลผลิตของ โครงการ)	งบประมาณ					ตัวชี้วัด (KPI)	ผลที่คาดว่าจะได้รับ	หน่วยงาน รับผิดชอบหลัก
				๒๕๖๑ (บาท)	๒๕๖๒ (บาท)	๒๕๖๓ (บาท)	๒๕๖๔ (บาท)	๒๕๖๕ (บาท)			
๑๐	โครงการขุดลอกคูระบายน้ำในตำบล	เพื่อลดปัญหาน้ำท่วมขัง เพื่ออำนวยความสะดวกประชาชน	ขุดลอกคูระบายน้ำแบบแปลนที่ อบต. กำหนด หมู่ที่ ๑-๙	-	-	-	๓๐๐,๐๐๐.-	-	สามารถลดปัญหาน้ำท่วมขัง ได้ ๙๐ เปอร์เซ็นต์	ประชาชนได้รับความสะดวกยิ่งขึ้น	กองช่าง
๑๑	โครงการซ่อมแซมประตูระบายน้ำ ฝายน้ำล้นภายในตำบล	เพื่อบรรเทาปัญหาภัยแล้ง และเพื่อกักเก็บน้ำ	ซ่อมแซมประตูระบายน้ำฝายน้ำล้นในความรับผิดชอบของ อบต. หมู่ที่ ๑-๙	-	๑๐๐,๐๐๐.-	-	-	-	เก็บกักน้ำได้ร้อยละ ๙๐	สามารถบรรเทาปัญหาภัยแล้ง และเพื่อกักเก็บน้ำ	กองช่าง
๑๒	โครงการซ่อมแซมท่อระบายน้ำคสล.ภายในตำบล	เพื่อซ่อมแซมท่อระบายน้ำคสล. ให้ใช้ได้ตามปกติ	ซ่อมแซมท่อระบายน้ำคสล. รายละเอียดตามแบบแปลนที่ อบต. กำหนด ภายในตำบล หมู่ที่ ๑-๙	-	๑๕๐,๐๐๐.-	๑๕๐,๐๐๐.-	๑๕๐,๐๐๐.-	๑๕๐,๐๐๐.-	ลดปัญหาน้ำท่วมขังได้ร้อยละ ๘๐	สามารถลดปัญหาน้ำท่วมขังได้ดียิ่งขึ้น	กองช่าง
				-	๒๕๐,๐๐๐.-	๑๕๐,๐๐๐.-	๔๕๐,๐๐๐.-	๑๕๐,๐๐๐.-			

แบบ ผ.๐๒

### รายละเอียดโครงการพัฒนา

แผนพัฒนาท้องถิ่น (พ.ศ. ๒๕๖๑ - ๒๕๖๕)

องค์การบริหารส่วนตำบลนาทอน อำเภอทุ่งหว้า จังหวัดสตูล

ก. ประเด็นการพัฒนาจังหวัดที่ ๑. การเสริมสร้างเศรษฐกิจ และสร้างมูลค่าเพิ่มจากอุทยานธรณีโลก การท่องเที่ยว การเกษตรและการค้าสู่อาเซียน ที่เติบโตอย่างต่อเนื่อง

ข. ยุทธศาสตร์การพัฒนาของ อปท. ในเขตจังหวัดที่ ๓. การพัฒนาโครงสร้างพื้นฐานได้มาตรฐานและเชื่อมโยงอย่างทั่วถึง

๓. ยุทธศาสตร์พัฒนาโครงสร้างพื้นฐานได้มาตรฐานและเชื่อมโยงอย่างทั่วถึง

๓.๒ แผนงาน อุตสาหกรรมและการโยธา

ที่	โครงการ	วัตถุประสงค์	เป้าหมาย (ผลผลิตของ โครงการ)	งบประมาณ					ตัวชี้วัด (KPI)	ผลที่คาดว่าจะได้รับ	หน่วยงาน รับผิดชอบหลัก
				๒๕๖๑ (บาท)	๒๕๖๒ (บาท)	๒๕๖๓ (บาท)	๒๕๖๔ (บาท)	๒๕๖๕ (บาท)			
๑๓	โครงการปรับปรุงและซ่อมแซมถนนดินเดิมภายในตำบล	เพื่อซ่อมแซมถนนให้ใช้ได้ ตามปกติและลดปัญหาน้ำท่วมซ้ำ	ปรับปรุงและซ่อมแซมถนนดินเดิมและวางท่อระบายน้ำ รายละเอียดตามแบบแปลนที่ อบต.กำหนดภายในตำบล หมู่ที่ ๑-๙	๑,๕๐๐,๐๐๐.-	๑,๕๐๐,๐๐๐.-	๑,๕๐๐,๐๐๐.-	๑,๕๐๐,๐๐๐.-	๑,๕๐๐,๐๐๐.-	ความพึงพอใจร้อยละ ๘๐ ของผู้ใช้เส้นทางสัญจรไปมา	ประชาชนได้รับความสะดวกในการสัญจรยิ่งขึ้น	กองช่าง
๑๔	โครงการซ่อมแซมถนนคอนกรีตเสริมเหล็กภายในตำบล	เพื่อซ่อมแซมและซ่อมสร้างถนนให้ใช้ได้ ตามปกติ	ซ่อมแซมถนนคอนกรีตเสริมเหล็ก หมู่ที่ ๑-๙	๑๐๐.๐๐๐.-	๔๐๐.๐๐๐.-	๔๐๐.๐๐๐.-	๔๐๐.๐๐๐.-	๔๐๐.๐๐๐.-	ความพึงพอใจร้อยละ ๘๐ ของผู้ใช้เส้นทางสัญจรไปมา	ประชาชนได้รับความสะดวกในการสัญจรยิ่งขึ้น	กองช่าง
๑๕	โครงการบุกเบิกถนนดินเดิมสายกึ่งเชิงอุทิศ	เพื่อความสะดวกในการสัญจรไปมาของประชาชน	บุกเบิกถนนดินเดิม กว้าง ๓ ม. ยาว ๖๖๐ ม. หมู่ที่ ๑	-	๓๕๐,๐๐๐.-	-	-	-	ความพึงพอใจร้อยละ ๘๐ ของผู้ใช้เส้นทางสัญจรไปมา	ประชาชนได้รับความสะดวกในการสัญจรยิ่งขึ้น	กองช่าง
				๑,๖๐๐,๐๐๐.-	๓,๒๕๐,๐๐๐.-	๑,๙๐๐,๐๐๐.-	๑,๙๐๐,๐๐๐.-	๑,๙๐๐,๐๐๐.-			

แบบ ผ.๐๒

รายละเอียดโครงการพัฒนา

แผนพัฒนาท้องถิ่น (พ.ศ. ๒๕๖๑ - ๒๕๖๕)

องค์การบริหารส่วนตำบลนาทอน อำเภอทุ่งหว้า จังหวัดสตูล

ก. ประเด็นการพัฒนาจังหวัดที่ ๑. การเสริมสร้างเศรษฐกิจ และสร้างมูลค่าเพิ่มจากอุทยานธรณีโลก การท่องเที่ยว การเกษตรและการค้าสู่อาเซียน ที่เติบโตอย่างต่อเนื่อง

ข. ยุทธศาสตร์การพัฒนาของ อปท. ในเขตจังหวัดที่ ๓. การพัฒนาโครงสร้างพื้นฐานได้มาตรฐานและเชื่อมโยงอย่างทั่วถึง

๓. ยุทธศาสตร์พัฒนาโครงสร้างพื้นฐานได้มาตรฐานและเชื่อมโยงอย่างทั่วถึง

๓.๒ แผนงาน อุตสาหกรรมและการโยธา

ที่	โครงการ	วัตถุประสงค์	เป้าหมาย (ผลผลิตของ โครงการ)	งบประมาณ					ตัวชี้วัด (KPI)	ผลที่คาดว่าจะได้รับ	หน่วยงานรับผิดชอบหลัก
				๒๕๖๑ (บาท)	๒๕๖๒ (บาท)	๒๕๖๓ (บาท)	๒๕๖๔ (บาท)	๒๕๖๕ (บาท)			
๑๖	โครงการบุกเบิกถนนดินเดิม สายหัวโค้งหนองใหญ่	เพื่อความสะดวกในการสัญจรไปมาของประชาชน	บุกเบิกถนนดินเดิม กว้าง ๔ ม. ยาว ๕๐๐ ม. หมู่ที่ ๑	-	-	๔๐๐,๐๐๐.-	-	-	ความพึงพอใจร้อยละ ๘๐ ของผู้ใช้เส้นทางสัญจรไปมา	ประชาชนได้รับความสะดวกในการสัญจรยิ่งขึ้น	กองช่าง
๑๗	โครงการก่อสร้างถนน คสล.สาย นายสมดี รักษา	เพื่อความสะดวกในการสัญจรไปมาของประชาชน	ก่อสร้างถนน คสล. รายละเอียดตามแบบแปลนตามที่ อบต. หมู่ที่ ๑	-	-	๓๐๐,๐๐๐.-	-	-	ร้อยละของประชาชนที่ใช้เส้นทางสัญจรมีความปลอดภัยเพิ่มขึ้น	ประชาชนใช้เส้นทางสัญจรไปมาสะดวกและปลอดภัยยิ่งขึ้น	กองช่าง
๑๘	โครงการขุดฝายน้ำล้นคลองนาทอน	เพื่อลดปัญหาน้ำท่วมขัง	- ขุดลอกด้านหน้าฝายน้ำล้น คลองนาทอน - ขุดลอกด้านหลังฝายน้ำล้น คลองนาทอน รายละเอียดตามแบบแปลนที่ อบต. กำหนด หมู่ที่ ๑	-	-	-	๓๐๐,๐๐๐.-	-	ลดปัญหา น้ำท่วมร้อยละ ๘๐	สามารถลดปัญหาน้ำท่วมขังได้ดียิ่งขึ้น	กองช่าง
						๗๐๐,๐๐๐.-	๓๐๐,๐๐๐.-				

รายละเอียดโครงการพัฒนา

แผนพัฒนาท้องถิ่น (พ.ศ. ๒๕๖๑ - ๒๕๖๕)

องค์การบริหารส่วนตำบลนาทอน อำเภอทุ่งหว้า จังหวัดสตูล

ก. ประเด็นการพัฒนาจังหวัดที่ ๑. การเสริมสร้างเศรษฐกิจ และสร้างมูลค่าเพิ่มจากอุทยานธรณีโลก การท่องเที่ยว การเกษตรและการค้าสู่อาเซียน ที่เติบโตอย่างต่อเนื่อง

แบบ ผ.๐๒

ข. ยุทธศาสตร์การพัฒนาของ อปท. ในเขตจังหวัดที่ ๓. การพัฒนาโครงสร้างพื้นฐานได้มาตรฐานและเชื่อมโยงอย่างทั่วถึง

๓. ยุทธศาสตร์พัฒนาโครงสร้างพื้นฐานได้มาตรฐานและเชื่อมโยงอย่างทั่วถึง

๓.๒ แผนงาน อุตสาหกรรมและการโยธา

ที่	โครงการ	วัตถุประสงค์	เป้าหมาย (ผลผลิตของ โครงการ)	งบประมาณ					ตัวชี้วัด (KPI)	ผลที่คาดว่าจะ ได้รับ	หน่วยงาน รับผิดชอบหลัก
				๒๕๖๑ (บาท)	๒๕๖๒ (บาท)	๒๕๖๓ (บาท)	๒๕๖๔ (บาท)	๒๕๖๕ (บาท)			
๑๙	โครงการก่อสร้างถนน คอนกรีตเสริมเหล็กสาย นายศักดิ์ชัยอุทิศ	เพื่อความสะดวกในการสัญจรไปมาของประชาชน	ก่อสร้างถนน คสล. กว้าง ๔ ม. ยาว ๘๐ ม. หมู่ที่ ๑ รายละเอียดตามปริมาณงานและแบบแปลนที่ อบต.กำหนด	-	-	๒๒๕,๐๐๐.-	-	-	ร้อยละของประชาชนที่ใช้เส้นทางสัญจรมีความปลอดภัยเพิ่มขึ้น	ประชาชนใช้เส้นทางสัญจรไปมาสะดวกและปลอดภัยยิ่งขึ้น	กองช่าง
๒๐	โครงการบุกเบิกถนนดินเดิมสาย ทอนหาร – ทำเรือ	เพื่อความสะดวกในการสัญจรไปมาของประชาชน	บุกเบิกถนนดินเดิม กว้าง ๕ ม. ยาว ๑,๘๐๐ ม. พร้อม วางท่อ หมู่ที่ ๒	-	-	๑,๒๐๐,๐๐๐.-	-	-	ความพึงพอใจร้อยละ ๘๐ ของผู้ใช้เส้นทางสัญจรไปมา	ประชาชนได้รับความสะดวกในการสัญจรยิ่งขึ้น	กองช่าง
๒๑	โครงการก่อสร้างถนนคอนกรีตเสริมเหล็ก สายสวนปาล์ม-เขาน้อย	เพื่อให้ประชาชน มีถนนใช้สัญจรที่ได้มาตรฐาน	ก่อสร้าง กว้าง ๕ ม. ยาว ๒,๑๐๐ ม. หมู่ที่ ๑ - หมู่ที่ ๒	๗,๕๕๐,๐๐๐.-	-	-	-	-	ความพึงพอใจร้อยละ ๘๐ ของผู้ใช้เส้นทางสัญจรไปมา	ประชาชนได้รับความสะดวกในการสัญจรยิ่งขึ้น	กองช่าง/ และหน่วยอื่น
				๗,๕๕๐,๐๐๐.-	-	๑,๔๒๕,๐๐๐.-					

แบบ ผ.๐๒

### รายละเอียดโครงการพัฒนา

แผนพัฒนาท้องถิ่น (พ.ศ. ๒๕๖๑ – ๒๕๖๕)

องค์การบริหารส่วนตำบลนาทอน อำเภอทุ่งหว้า จังหวัดสตูล

ก. ประเด็นการพัฒนาจังหวัดที่ ๑. การเสริมสร้างเศรษฐกิจ และสร้างมูลค่าเพิ่มจากอุทยานธรณีโลก การท่องเที่ยว การเกษตรและการค้าสู่อาเซียน ที่เติบโตอย่างต่อเนื่อง

ข. ยุทธศาสตร์การพัฒนาของ อปท. ในเขตจังหวัดที่ ๓. การพัฒนาโครงสร้างพื้นฐานได้มาตรฐานและเชื่อมโยงอย่างทั่วถึง

## ๓. ยุทธศาสตร์พัฒนาโครงสร้างพื้นฐานได้มาตรฐานและเชื่อมโยงอย่างทั่วถึง

## ๓.๒ แผนงาน อุตสาหกรรมและการโยธา

ที่	โครงการ	วัตถุประสงค์	เป้าหมาย (ผลผลิตของ โครงการ)	งบประมาณ					ตัวชี้วัด (KPI)	ผลที่คาดว่าจะ ได้รับ	หน่วยงาน รับผิดชอบหลัก
				๒๕๖๑ (บาท)	๒๕๖๒ (บาท)	๒๕๖๓ (บาท)	๒๕๖๔ (บาท)	๒๕๖๕ (บาท)			
๒๒	โครงการก่อสร้างถนนคอนกรีตเสริมเหล็กสายฝายหนองใหญ่	เพื่อให้ประชาชนมีถนนใช้ที่ได้มาตรฐาน	ก่อสร้างถนนคสล. กว้าง ๔ ม. ยาว ๒๕๐ ม. หมู่ที่ ๒	-	-	๖๕๐,๐๐๐.-		-	ความพึงพอใจร้อยละ ๘๐ ของผู้ใช้เส้นทางสัญจรไปมา	ประชาชนได้รับความสะดวกในการสัญจรยิ่งขึ้น	กองช่าง
๒๓	โครงการบุกเบิกถนนดินเดิมสายหน้าโรงงานไม้ยาง	เพื่อความสะดวกในการสัญจรไปมาของประชาชน	บุกเบิกถนนดินเดิม กว้าง ๕ ม. ยาว ๑,๐๐๐.- หมู่ที่ ๒	-	-	-	๖๗๕,๐๐๐.-	-	ความพึงพอใจร้อยละ ๘๐ ของผู้ใช้เส้นทางสัญจรไปมา	ประชาชนได้รับความสะดวกในการสัญจรยิ่งขึ้น	กองช่าง
๒๔	โครงการบุกเบิกถนนดินเดิมสายลงท่าเรือคลองเปரிய	เพื่อความสะดวกในการสัญจรไปมาของประชาชน	บุกเบิกถนนดินเดิม กว้าง ๔ ม. ยาว ๕๐๐ ม. หมู่ที่ ๒	๓๐๐,๐๐๐.-	-	-	-	-	ความพึงพอใจร้อยละ ๘๐ ของผู้ใช้เส้นทางสัญจรไปมา	ประชาชนได้รับความสะดวกในการสัญจรยิ่งขึ้น	กองช่าง
				๓๐๐,๐๐๐.-		๖๕๐,๐๐๐.-	๖๗๕,๐๐๐.-				

แบบ ผ.๐๒

## รายละเอียดโครงการพัฒนา

แผนพัฒนาท้องถิ่น (พ.ศ. ๒๕๖๑ - ๒๕๖๕)

องค์การบริหารส่วนตำบลนาทอน อำเภอทุ่งหว้า จังหวัดสตูล

ก. ประเด็นการพัฒนาจังหวัดที่ ๑. การเสริมสร้างเศรษฐกิจ และสร้างมูลค่าเพิ่มจากอุทยานธรณีโลก การท่องเที่ยว การเกษตรและการค้าสู่อาเซียน ที่เติบโตอย่างต่อเนื่อง

ข. ยุทธศาสตร์การพัฒนาของ อปท. ในเขตจังหวัดที่ ๓. การพัฒนาโครงสร้างพื้นฐานได้มาตรฐานและเชื่อมโยงอย่างทั่วถึง

## ๓. ยุทธศาสตร์พัฒนาโครงสร้างพื้นฐานได้มาตรฐานและเชื่อมโยงอย่างทั่วถึง

## ๓.๒ แผนงาน อุตสาหกรรมและการโยธา

ที่	โครงการ	วัตถุประสงค์	เป้าหมาย (ผลผลิตของ โครงการ)	งบประมาณ					ตัวชี้วัด (KPI)	ผลที่คาดว่าจะ ได้รับ	หน่วยงาน รับผิดชอบหลัก
				๒๕๖๑ (บาท)	๒๕๖๒ (บาท)	๒๕๖๓ (บาท)	๒๕๖๔ (บาท)	๒๕๖๕ (บาท)			
๒๕	โครงการก่อสร้างถนนคอนกรีตเสริมเหล็กสายทางเข้ากูโบร์	เพื่อความสะดวกในการสัญจรไปมาของประชาชน	ก่อสร้างถนนคสล.กว้าง ๔ ม. ยาว ๓๐๐ ม. หมู่ที่ ๒	-	-	-	๖๖๐,๐๐๐.-	-	ความพึงพอใจร้อยละ ๘๐ ของผู้ใช้เส้นทางสัญจรไปมา	ประชาชนได้รับความสะดวกในการสัญจรยิ่งขึ้น	กองช่าง
๒๖	โครงการปรับปรุงซ่อมแซมเสริมผิวจราจรพาราแอสฟัลท์ติกคอนกรีตภายในตำบล	เพื่อซ่อมแซมและซ่อมสร้างถนนให้ใช้ได้ตามปกติ	ปรับปรุงซ่อมแซมเสริมผิวจราจรพาราแอสฟัลท์ติกคอนกรีต หมู่ที่ ๑ - ๙	๑,๐๐๐,๐๐๐.-	๑,๐๐๐,๐๐๐.-	๑,๐๐๐,๐๐๐.-	๑,๐๐๐,๐๐๐.-	๑,๐๐๐,๐๐๐.-	ความพึงพอใจร้อยละ ๘๐ ของผู้ใช้เส้นทางสัญจรไปมา	ประชาชนได้รับความสะดวกในการสัญจรยิ่งขึ้น	กองช่าง
๒๗	โครงการก่อสร้างท่อเหลี่ยม คสล. สาย นากลาง	เพื่อลดปัญหาน้ำท่วมขัง	ก่อสร้างท่อเหลี่ยม คสล. หน้ากว้าง ๒.๑๐ ม. สูง ๑.๘๐ ม. ยาว ๖ ม. ชนิด ๑ ช่อง หมู่ที่ ๒	-	-	-	๔๕๐,๐๐๐.-	-	ลดปัญหาน้ำท่วมขังได้ร้อยละ ๘๐	ประชาชนได้รับความสะดวกในการสัญจรยิ่งขึ้น	กองช่าง
				๑,๐๐๐,๐๐๐.-	๑,๐๐๐,๐๐๐.-	๑,๐๐๐,๐๐๐.-	๒,๑๑๐,๐๐๐.-	๑,๐๐๐,๐๐๐.-			

แบบ ผ.๐๒

## รายละเอียดโครงการพัฒนา

## แผนพัฒนาท้องถิ่น (พ.ศ. ๒๕๖๑ - ๒๕๖๕)

## องค์การบริหารส่วนตำบลนาทอน อำเภอทุ่งหว้า จังหวัดสตูล

ก. ประเด็นการพัฒนาจังหวัดที่ ๑. การเสริมสร้างเศรษฐกิจ และสร้างมูลค่าเพิ่มจากอุทยานธรณีโลก การท่องเที่ยว การเกษตรและการค้าสู่อาเซียน ที่เติบโตอย่างต่อเนื่อง

ข. ยุทธศาสตร์การพัฒนาของ อปท. ในเขตจังหวัดที่ ๓. การพัฒนาโครงสร้างพื้นฐานได้มาตรฐานและเชื่อมโยงอย่างทั่วถึง

๓. ยุทธศาสตร์พัฒนาโครงสร้างพื้นฐานได้มาตรฐานและเชื่อมโยงอย่างทั่วถึง



## ๓.๒ แผนงาน อุตสาหกรรมและการโยธา

ที่	โครงการ	วัตถุประสงค์	เป้าหมาย (ผลผลิตของ โครงการ)	งบประมาณ					ตัวชี้วัด (KPI)	ผลที่คาดว่าจะได้รับ	หน่วยงาน รับผิดชอบหลัก
				๒๕๖๑ (บาท)	๒๕๖๒ (บาท)	๒๕๖๓ (บาท)	๒๕๖๔ (บาท)	๒๕๖๕ (บาท)			
๒๘	โครงการก่อสร้างถนน คสล.สายบ้านนายพล บ้านหนองใหญ่	เพื่อความสะดวกในการสัญจรไปมาของประชาชน	ก่อสร้างถนน คสล. กว้าง ๔ ม. ยาว ๓๐๐ ม. หมู่ที่ ๒	-	-	-	๗๒๖,๐๐๐.-	-	ความพึงพอใจร้อยละ ๘๐ ของผู้ใช้เส้นทางสัญจรไปมา	ประชาชนได้รับความสะดวกในการสัญจรยิ่งขึ้น	กองช่าง
๒๙	โครงการก่อสร้างถนนคอนกรีตเสริมเหล็ก สายบ้านนายขาว	เพื่อให้ประชาชน มีถนนใช้สัญจรที่ได้มาตรฐาน	ก่อสร้างถนนคสล. กว้าง ๔ ม. ยาว ๕๐ ม. หมู่ที่ ๒	-	๑๓๐,๐๐๐.-	-	-	-	ความพึงพอใจร้อยละ ๘๐ ของผู้ใช้ เส้นทางสัญจรไปมา	ประชาชนได้รับความสะดวกในการสัญจรยิ่งขึ้น	กองช่าง
๓๐	โครงการก่อสร้างถนนคอนกรีตเสริมเหล็ก สายกุโบร์-บ้านทอนหาร ๑๐๐ ปี (ต่อเติม)	เพื่อให้ประชาชน มีถนนใช้สัญจรที่ได้มาตรฐาน	บุกเบิกถนนดินเดิม กว้าง ๔ ม. ยาว ๒๐๐ ม. หมู่ที่ ๒	-	๑,๒๐๐,๐๐๐.-	๑,๒๐๐,๐๐๐.-	-	-	ความพึงพอใจร้อยละ ๘๐ ของผู้ใช้ เส้นทางสัญจรไปมา	ประชาชนได้รับความสะดวกในการสัญจรยิ่งขึ้น	กองช่าง
					๑,๓๓๐,๐๐๐.-	๑,๒๐๐,๐๐๐.-	๗๒๖,๐๐๐.-	-			

แบบ ผ.๐๒

## รายละเอียดโครงการพัฒนา

แผนพัฒนาท้องถิ่น (พ.ศ. ๒๕๖๑ - ๒๕๖๕)

องค์การบริหารส่วนตำบลนาทอน อำเภอทุ่งหว้า จังหวัดสตูล

- ก. ประเด็นการพัฒนาจังหวัดที่ ๑. การเสริมสร้างเศรษฐกิจ และสร้างมูลค่าเพิ่มจากอุทยานธรณีโลก การท่องเที่ยว การเกษตรและการค้าสู่อาเซียน ที่เติบโตอย่างต่อเนื่อง
- ข. ยุทธศาสตร์การพัฒนาของ อบท. ในเขตจังหวัดที่ ๓. การพัฒนาโครงสร้างพื้นฐานได้มาตรฐานและเชื่อมโยงอย่างทั่วถึง
๓. ยุทธศาสตร์พัฒนาโครงสร้างพื้นฐานได้มาตรฐานและเชื่อมโยงอย่างทั่วถึง

## ๓.๒ แผนงาน อุตสาหกรรมและการโยธา

ที่	โครงการ	วัตถุประสงค์	เป้าหมาย (ผลผลิตของ โครงการ)	งบประมาณ					ตัวชี้วัด (KPI)	ผลที่คาดว่าจะ ได้รับ	หน่วยงาน รับผิดชอบหลัก
				๒๕๖๑ (บาท)	๒๕๖๒ (บาท)	๒๕๖๓ (บาท)	๒๕๖๔ (บาท)	๒๕๖๕ (บาท)			
๓๑	โครงการก่อสร้างถนนคอนกรีตเสริมเหล็กสายตรงข้ามรร.ศาสนธรรม	เพื่อความสะดวกในการสัญจรไปมาของประชาชน	ก่อสร้างถนน คสล. กว้าง ๔ ม. ยาว ๑๕๐ ม. หมู่ที่ ๒	-	-	๓๗๘,๐๐๐.-	-	-	ร้อยละของประชาชนที่ใช้เส้นทางสัญจรมีความปลอดภัยเพิ่มขึ้น	ประชาชนใช้เส้นทางสัญจรไปมาสะดวกและปลอดภัยยิ่งขึ้น	กองช่าง
๓๒	โครงการก่อสร้างถนนคอนกรีตเสริมเหล็กสายท่าเรือคลองเปரிய	เพื่อความสะดวกในการสัญจรไปมาของประชาชน	ก่อสร้างถนน คสล. กว้าง ๔ ม. ยาว ๕๐๐ ม. หมู่ที่ ๒	-	๑,๒๖๐,๐๐๐.-	-	-	-	ร้อยละของประชาชนที่ใช้เส้นทางสัญจรมีความปลอดภัยเพิ่มขึ้น	ประชาชนใช้เส้นทางสัญจรไปมาสะดวกและปลอดภัยยิ่งขึ้น	กองช่าง
๓๓	โครงการก่อสร้างถนนคอนกรีตเสริมเหล็กสายทอนหารหมู่ที่ ๒ บ้านนาเปரிய	เพื่อให้ประชาชนมีถนนใช้ที่ได้มาตรฐาน	ก่อสร้างถนน คสล. กว้าง ๔.๐๐ ม. ยาว ๒๑๐ ม. หมู่ที่ ๒ รายละเอียดตามปริมาณงานและแบบแปลนที่ อบต. กำหนด	-	-	๔๙๙,๓๐๐.-	-	-	ความพึงพอใจร้อยละ ๘๐ ของผู้ใช้เส้นทางสัญจรไปมา	ประชาชน ได้รับความสะดวกในการสัญจรยิ่งขึ้น	กองช่าง
				-	๑,๒๖๐,๐๐๐.-	๘๗๗,๓๐๐.-	-	-			

แบบ ผ.๐๒

## รายละเอียดโครงการพัฒนา

แผนพัฒนาท้องถิ่น (พ.ศ. ๒๕๖๑ - ๒๕๖๕)

องค์การบริหารส่วนตำบลนาทอน อำเภอทุ่งหว้า จังหวัดสตูล

ก. ประเด็นการพัฒนาจังหวัดที่ ๑. การเสริมสร้างเศรษฐกิจ และสร้างมูลค่าเพิ่มจากอุทยานธรณีโลก การท่องเที่ยว การเกษตรและการค้าสู่อาเซียน ที่เติบโตอย่างต่อเนื่อง

ข. ยุทธศาสตร์การพัฒนาของ อบต. ในเขตจังหวัดที่ ๓. การพัฒนาโครงสร้างพื้นฐานได้มาตรฐานและเชื่อมโยงอย่างทั่วถึง

๓. ยุทธศาสตร์พัฒนาโครงสร้างพื้นฐานได้มาตรฐานและเชื่อมโยงอย่างทั่วถึง

## ๓.๒ แผนงาน อุตสาหกรรมและการโยธา

ที่	โครงการ	วัตถุประสงค์	เป้าหมาย (ผลผลิตของ โครงการ)	งบประมาณ					ตัวชี้วัด (KPI)	ผลที่คาดว่าจะ ได้รับ	หน่วยงาน รับผิดชอบหลัก
				๒๕๖๑ (บาท)	๒๕๖๒ (บาท)	๒๕๖๓ (บาท)	๒๕๖๔ (บาท)	๒๕๖๕ (บาท)			
๓๔	โครงการก่อสร้างประตูระบายน้ำสระอิโสะ	เพื่อสามารถเก็บกักน้ำไว้ใช้เพื่อการอุปโภคและบริโภค	ก่อสร้างประตูปิด-เปิดระบายน้ำสระอิโสะ รายละเอียดตามแบบแปลนที่อบต.กำหนด หมู่ที่ ๒	-	๒๐๐,๐๐๐.-	-	-	-	เก็บกักน้ำได้ ๙๐ เปอร์เซนต์	ประชาชนมีน้ำใช้การอุปโภคและบริโภคอย่างเพียงพอ	กองช่าง
๓๕	โครงการบุกเบิกถนนดินเดิมสายหัวโค้งหนองใหญ่	เพื่อความสะดวกในการสัญจรไปมาของประชาชน	บุกเบิกถนนดินเดิมกว้าง ๖ ม. ยาว ๑,๐๐๐.- ม. หมู่ที่ ๒	-	-	-	๗๔๐,๐๐๐.-	-	ความพึงพอใจร้อยละ ๘๐ ของผู้ใช้เส้นทางสัญจรไปมา	ประชาชน ได้รับความสะดวกในการสัญจรยิ่งขึ้น	กองช่าง
๓๖	โครงการก่อสร้างท่อเหลี่ยมคอนกรีตเสริมเหล็กภายในตำบล	เพื่อลดปัญหาน้ำท่วมขังเพื่ออำนวยความสะดวกประชาชน	ก่อสร้างท่อเหลี่ยมคสล.รายละเอียดตามแบบแปลนที่อบต.กำหนด หมู่ที่ ๑-๙	-	-	๑,๔๐๐,๐๐๐.-	๑,๐๐๐,๐๐๐.-	-	สามารถลดปัญหาน้ำท่วมขังได้ร้อยละ ๙๐	สามารถลดปัญหาน้ำท่วมขังประชาชนได้รับความอำนวยความสะดวกยิ่งขึ้น	กองช่าง
				-	๒๐๐,๐๐๐.-	๑,๔๐๐,๐๐๐.-	๑,๗๔๐,๐๐๐.-	-			

แบบ ผ.๐๒

## รายละเอียดโครงการพัฒนา

แผนพัฒนาท้องถิ่น (พ.ศ. ๒๕๖๑ - ๒๕๖๕)

องค์การบริหารส่วนตำบลนาทอน อำเภอทุ่งหว้า จังหวัดสตูล

- ก. ประเด็นการพัฒนาจังหวัดที่ ๑. การเสริมสร้างเศรษฐกิจ และสร้างมูลค่าเพิ่มจากอุทยานธรณีโลก การท่องเที่ยว การเกษตรและการค้าสู่อาเซียน ที่เติบโตอย่างต่อเนื่อง
- ข. ยุทธศาสตร์การพัฒนาของ อบท. ในเขตจังหวัดที่ ๓. การพัฒนาโครงสร้างพื้นฐานได้มาตรฐานและเชื่อมโยงอย่างทั่วถึง
๓. ยุทธศาสตร์พัฒนาโครงสร้างพื้นฐานได้มาตรฐานและเชื่อมโยงอย่างทั่วถึง

## ๓.๒ แผนงาน อุทสาหกรรมและการโยธา

ที่	โครงการ	วัตถุประสงค์	เป้าหมาย (ผลผลิตของโครงการ)	งบประมาณ					ตัวชี้วัด (KPI)	ผลที่คาดว่าจะได้รับ	หน่วยงาน รับผิดชอบหลัก
				๒๕๖๑ (บาท)	๒๕๖๒ (บาท)	๒๕๖๓ (บาท)	๒๕๖๔ (บาท)	๒๕๖๕ (บาท)			
๓๗	โครงการก่อสร้างถนนคอนกรีตเสริมเหล็กสายมะนะชะห์ทุ่งตากแดด - ยางงาม (ต่อเนื่อง)	เพื่อความสะดวกในการสัญจรไปมาของประชาชน	ก่อสร้างถนนคสล. สายมะนะชะห์ทุ่งตากแดด - ยางงาม กม.ที่ ๑+๔๖๐ ถึง กม.ที่ ๒+๖๖๐ กว้าง ๔ ม. ยาว ๑,๒๐๐ ม. หมู่ที่ ๓	-	-	๓,๐๒๔,๐๐๐.-	-	-	ร้อยละของประชาชนที่ใช้เส้นทางสัญจรมีความปลอดภัยเพิ่มขึ้น	ประชาชนใช้เส้นทางสัญจรไปมาสะดวกและปลอดภัยยิ่งขึ้น	กองช่าง
๓๘	โครงการก่อสร้างถนนคอนกรีตเสริมเหล็กสายยวนฝั่ง	เพื่อความสะดวกในการสัญจรไปมาของประชาชน	ก่อสร้างถนนคสล. กว้าง ๔ ม. ยาว ๑,๐๐๐ ม. หมู่ที่ ๓	-	๒,๕๒๐,๐๐๐.-	-	-	-	ร้อยละของประชาชนที่ใช้เส้นทางสัญจรมีความปลอดภัยเพิ่มขึ้น	ประชาชนใช้เส้นทางสัญจรไปมาสะดวกและปลอดภัยยิ่งขึ้น	กองช่าง
๓๙	โครงการก่อสร้างถนนคอนกรีตเสริมเหล็กสายหลวงนอม	เพื่อความสะดวกในการสัญจรของประชาชน	ก่อสร้างถนนคสล. กว้าง ๔.๐๐ ม. ยาว ๒๓๐ ม. หมู่ที่ ๓ รายละเอียดตามปริมาณงานและแบบแปลนที่ อบต. กำหนด	-		๕๔๖,๙๐๐.-	-	-	ความพึงพอใจร้อยละ ๘๐ ของผู้ใช้ เส้นทางสัญจรไปมา	ประชาชนได้รับความสะดวกในการสัญจรยิ่งขึ้น	กองช่าง
					๒,๕๒๐,๐๐๐.-	๓,๕๗๐,๙๐๐.-		-			

## รายละเอียดโครงการพัฒนา

แบบ ผ.๐๒

## แผนพัฒนาท้องถิ่น (พ.ศ. ๒๕๖๑ - ๒๕๖๕)

## องค์การบริหารส่วนตำบลนาทอน อำเภอทุ่งหว้า จังหวัดสตูล

ก. ประเด็นการพัฒนาจังหวัดที่ ๑. การเสริมสร้างเศรษฐกิจ และสร้างมูลค่าเพิ่มจากอุทยานธรณีโลก การท่องเที่ยว การเกษตรและการค้าสู่อาเซียน ที่เติบโตอย่างต่อเนื่อง

ข. ยุทธศาสตร์การพัฒนาของ อบท. ในเขตจังหวัดที่ ๓. การพัฒนาโครงสร้างพื้นฐานได้มาตรฐานและเชื่อมโยงอย่างทั่วถึง

๓. ยุทธศาสตร์พัฒนาโครงสร้างพื้นฐานได้มาตรฐานและเชื่อมโยงอย่างทั่วถึง

## ๓.๒ แผนงาน อุตสาหกรรมและการโยธา

ที่	โครงการ	วัตถุประสงค์	เป้าหมาย (ผลผลิตของโครงการ)	งบประมาณ					ตัวชี้วัด (KPI)	ผลที่คาดว่าจะได้รับ	หน่วยงาน รับผิดชอบหลัก
				๒๕๖๑ (บาท)	๒๕๖๒ (บาท)	๒๕๖๓ (บาท)	๒๕๖๔ (บาท)	๒๕๖๕ (บาท)			
๔๐	โครงการก่อสร้างถนนคอนกรีตเสริมเหล็ก สายรอบอ่างเก็บน้ำช่องงับ	เพื่อให้ประชาชน มีถนนใช้สัญจรที่ได้มาตรฐาน	ก่อสร้างถนน คสล. กว้าง ๔ ม. ยาว ๑๕๐ ม. หมู่ที่ ๓ (ตามแบบแปลนที่อบต.กำหนด) หมู่ที่ ๓	-	๓๕๓,๗๐๐.-	-	-	-	ความพึงพอใจร้อยละ ๘๐ ของผู้ใช้เส้นทางสัญจรไปมา	ประชาชน ได้รับความสะดวกในการสัญจรยิ่งขึ้น	กองช่าง
๔๑	โครงการก่อสร้างรั้วตะแกรงเหล็ก รอบอ่างเก็บน้ำช่องงับ	เพื่อป้องกันเด็กและสัตว์ลงไปในอ่างเก็บน้ำ	รั้วตะแกรงเหล็ก สูง ๐.๘๐ ม. ยาว ๑,๘๐๐ ม. หมู่ที่ ๓	-	-	๑,๕๓๐,๐๐๐.-	-	-	ป้องกันป้องกันเด็กและสัตว์ลงไปอ่างเก็บน้ำได้ ๑๐๐ เปอร์เซ็นต์	ลดการเกิดอุบัติเหตุเด็กจมน้ำและป้องกันสัตว์ลงเล่นน้ำ	กองช่าง
๔๒	โครงการขยายต่อเติมถนนดินเดิมสายหลวงนอม	เพื่อความสะดวกในการสัญจรไปมาของประชาชน	บุกเบิกถนนดินเดิม กว้าง ๕ ม. ยาว ๒๐๐ ม. พร้อมวางท่อ หมู่ที่ ๓	-	-	๒๔๐,๐๐๐.-	-	-	ความพึงพอใจร้อยละ ๘๐ ของผู้ใช้เส้นทางสัญจรไปมา	ประชาชน ได้รับความสะดวกในการสัญจรยิ่งขึ้น	กองช่าง
				-	๓๕๓,๗๐๐.-	๑,๗๗๐,๐๐๐.-	-	-			

แบบ ผ.๐๒

## รายละเอียดโครงการพัฒนา

แผนพัฒนาท้องถิ่น (พ.ศ. ๒๕๖๑ - ๒๕๖๕)

องค์การบริหารส่วนตำบลนาทอน อำเภอทุ่งหว้า จังหวัดสตูล

ก. ประเด็นการพัฒนาจังหวัดที่ ๑. การเสริมสร้างเศรษฐกิจ และสร้างมูลค่าเพิ่มจากอุทยานธรณีโลก การท่องเที่ยว การเกษตรและการค้าสู่อาเซียน ที่เติบโตอย่างต่อเนื่อง

ข. ยุทธศาสตร์การพัฒนาของ อปท. ในเขตจังหวัดที่ ๓. การพัฒนาโครงสร้างพื้นฐานได้มาตรฐานและเชื่อมโยงอย่างทั่วถึง

๓. ยุทธศาสตร์พัฒนาโครงสร้างพื้นฐานได้มาตรฐานและเชื่อมโยงอย่างทั่วถึง

๓.๒ แผนงาน อุตสาหกรรมและการโยธา

ที่	โครงการ	วัตถุประสงค์	เป้าหมาย (ผลผลิตของ โครงการ)	งบประมาณ					ตัวชี้วัด (KPI)	ผลที่คาดว่าจะ ได้รับ	หน่วยงาน รับผิดชอบหลัก
				๒๕๖๑ (บาท)	๒๕๖๒ (บาท)	๒๕๖๓ (บาท)	๒๕๖๔ (บาท)	๒๕๖๕ (บาท)			
๔๓	โครงการบุกเบิก ถนนดินเดิม สายควนปลัก (บ้านนายสมหมาย)	เพื่อความ สะดวกในการ สัญจรไปมาของ ประชาชน	บุกเบิกถนนดินเดิม กว้าง ๕ ม. ยาว ๑,๙๐๐.- หมู่ที่ ๓	-	-	-	๑,๒๘๕,๐๐๐.-	-	ความพึงพอใจ ร้อยละ ๘๐ ของผู้ใช้เส้นทาง สัญจรไปมา	ประชาชนได้รับ ความสะดวกใน การสัญจรยิ่งขึ้น	กองช่าง
๔๔	โครงการก่อสร้าง สะพานคอนกรีต ถนนลานช้าง	เพื่อลดปัญหา ท่วมขังและเพิ่ม ความสะดวกในการ สัญจรไปมา	ก่อสร้างสะพาน คอนกรีต รายละเอียดตามแบบ แปลนที่อบต.กำหนด หมู่ที่ ๔	-	-	-	๑,๐๐๐,๐๐๐.-	-	ความพึงพอใจ ร้อยละ ๘๐ ของผู้ใช้สะพาน สัญจรไปมา	ลดปัญหาน้ำท่วมขัง และเพิ่มความสะดวก ในการสัญจรยิ่งขึ้น	กองช่าง /หน่วยงาน อื่น
๔๕	โครงการก่อสร้าง ถนนคอนกรีตเสริม เหล็ก สายนาย ประภาส – ท่าเรือ	เพื่อความ สะดวกในการ สัญจรไปมาของ ประชาชน	ก่อสร้างถนน คสล. กว้าง ๔ ม. ยาว ๑,๙๐๐ ม. หมู่ที่ ๔	-	-	-	๔๘๐,๐๐๐.-	-	ความพึงพอใจ ร้อยละ ๘๐ ของผู้ใช้เส้นทาง สัญจรไปมา	ประชาชนได้รับ ความสะดวกใน การสัญจรยิ่งขึ้น	กองช่าง
๔๖	โครงการเชื่อมต่อ ขยายถนนสายลุ่มไม้ เหลียม	เพื่อความ สะดวกในการ สัญจรไปมาของ ประชาชน	บุกเบิกถนน กว้าง ๕ ม. ยาว ๑๐๐ ม. หมู่ที่ ๔	-	-	๖๗,๕๐๐.-	-	-	ความพึงพอใจ ร้อยละ ๘๐ ของผู้ใช้เส้นทาง สัญจรไปมา	ประชาชนได้รับ ความสะดวกใน การสัญจรยิ่งขึ้น	กองช่าง
				-	-	-	๒,๗๖๕,๐๐๐.-	-			

แบบ ผ.๐๒

## รายละเอียดโครงการพัฒนา

แผนพัฒนาท้องถิ่น (พ.ศ. ๒๕๖๑ – ๒๕๖๕)

องค์การบริหารส่วนตำบลนาทอน อำเภอทุ่งหว้า จังหวัดสตูล

ก. ประเด็นการพัฒนาจังหวัดที่ ๑. การเสริมสร้างเศรษฐกิจ และสร้างมูลค่าเพิ่มจากอุทยานธรณีโลก การท่องเที่ยว การเกษตรและการค้าสู่อาเซียน ที่เติบโตอย่างต่อเนื่อง

ข. ยุทธศาสตร์การพัฒนาของ อปท. ในเขตจังหวัดที่ ๓. การพัฒนาโครงสร้างพื้นฐานได้มาตรฐานและเชื่อมโยงอย่างทั่วถึง

๓. ยุทธศาสตร์พัฒนาโครงสร้างพื้นฐานได้มาตรฐานและเชื่อมโยงอย่างทั่วถึง

๓.๒ แผนงาน อุตุสัทธรรมและการโยธา

ที่	โครงการ	วัตถุประสงค์	เป้าหมาย (ผลผลิตของ โครงการ)	งบประมาณ					ตัวชี้วัด (KPI)	ผลที่คาดว่าจะได้รับ	หน่วยงานรับผิดชอบหลัก
				๒๕๖๑ (บาท)	๒๕๖๒ (บาท)	๒๕๖๓ (บาท)	๒๕๖๔ (บาท)	๒๕๖๕ (บาท)			
๔๗	โครงการบุกเบิกถนนสายนายเหตุนาย	เพื่อความสะดวกในการสัญจรไปมาของประชาชน	บุกเบิกถนนกว้าง ๕ ม. ยาว ๑๐๐ ม. หมู่ที่ ๔	-	-	-	๖๗,๐๐๐.-	-	ความพึงพอใจร้อยละ ๘๐ ของผู้ใช้เส้นทางสัญจรไปมา	ประชาชนได้รับความสะดวกในการสัญจรยิ่งขึ้น	กองช่าง
๔๘	โครงการก่อสร้างสะพานหน้ามัสยิดบ้านวังตง	เพื่อลดปัญหาน้ำท่วมขังและเพิ่มความสะดวกในการสัญจรไปมา	ก่อสร้างสะพานรายละเอียดตามแบบแปลนที่ อบต. กำหนด หมู่ที่ ๔	-	-	-	๑,๐๐๐,๐๐๐.-	-	ความพึงพอใจร้อยละ ๘๐ ของผู้ใช้สะพานสัญจรไปมา	สามารถลดปัญหาน้ำท่วมขังและเพิ่มความสะดวกในการสัญจรยิ่งขึ้น	กองช่าง /หน่วยงานอื่น
๔๙	โครงการก่อสร้างถนนคอนกรีตเสริมเหล็กสายเข้าศูนย์พัฒนาเด็กเล็กบ้านวังเจริญราษฎร์	เพื่อให้ประชาชน มีถนนใช้สัญจรที่ได้มาตรฐาน	ก่อสร้างถนน คสล. กว้าง ๔.๐๐ ม. ยาว ๑๓๕.๐๐ ม. หมู่ที่ ๔ รายละเอียดตามปริมาณงานและแบบแปลนที่ อบต. กำหนด	-	-	๓๒๑,๑๐๐.-	-	-	ความพึงพอใจร้อยละ ๘๐ ของผู้ใช้เส้นทางสัญจรไปมา	ประชาชนได้รับความสะดวกในการสัญจรยิ่งขึ้น	กองช่าง
				-	-	๓๒๑,๑๐๐.-	๑,๐๖๗,๐๐๐.-	-			

แบบ ผ.๐๒

## รายละเอียดโครงการพัฒนา

แผนพัฒนาท้องถิ่น (พ.ศ. ๒๕๖๑ – ๒๕๖๕)

องค์การบริหารส่วนตำบลนาทอน อำเภอทุ่งหว้า จังหวัดสตูล

ก. ประเด็นการพัฒนาจังหวัดที่ ๑. การเสริมสร้างเศรษฐกิจ และสร้างมูลค่าเพิ่มจากอุทยานธรณีโลก การท่องเที่ยว การเกษตรและการค้าสู่อาเซียน ที่เติบโตอย่างต่อเนื่อง

ข. ยุทธศาสตร์การพัฒนาของ อบท. ในเขตจังหวัดที่ ๓. การพัฒนาโครงสร้างพื้นฐานได้มาตรฐานและเชื่อมโยงอย่างทั่วถึง

๓. ยุทธศาสตร์พัฒนาโครงสร้างพื้นฐานได้มาตรฐานและเชื่อมโยงอย่างทั่วถึง

๓.๒ แผนงาน อุทสาหกรรมและการโยธา

ที่	โครงการ	วัตถุประสงค์	เป้าหมาย (ผลผลิตของ โครงการ)	งบประมาณ					ตัวชี้วัด (KPI)	ผลที่คาดว่าจะได้รับ	หน่วยงาน รับผิดชอบหลัก
				๒๕๖๑ (บาท)	๒๕๖๒ (บาท)	๒๕๖๓ (บาท)	๒๕๖๔ (บาท)	๒๕๖๕ (บาท)			
๕๐	โครงการก่อสร้างถนนคอนกรีตเสริมเหล็กสายลุ่มไม้เหลี่ยม	เพื่อความสะดวกในการสัญจรไปมาของประชาชน	ก่อสร้างถนนคสล. กว้าง ๔ ม. ยาว ๕๐๐ ม. หมู่ที่ ๔	-	๑,๒๖๐,๐๐๐.-	-	-	-	ร้อยละของประชาชนที่ใช้เส้นทางสัญจรมีความปลอดภัยเพิ่มขึ้น	ประชาชนใช้เส้นทางสัญจรไปมาสะดวกและปลอดภัยยิ่งขึ้น	กองช่าง
๕๑	โครงการก่อสร้างถนนคอนกรีตเสริมเหล็ก สายบ้านนายเหม	เพื่อให้ประชาชนมีถนนใช้ที่ได้มาตรฐาน	ก่อสร้างถนนคสล. กว้าง ๔ ม. ยาว ๑,๐๐๐ ม. หนา ๐.๑๕ ม. หมู่ที่ ๔	-	-	-	๒,๕๐๐,๐๐๐.-	-	ความพึงพอใจร้อยละ ๘๐ ของผู้ใช้เส้นทางสัญจรไปมา	ประชาชนได้รับความสะดวกในการสัญจรยิ่งขึ้น	กองช่าง /หน่วยงานอื่นที่เกี่ยวข้อง
๕๒	โครงการก่อสร้างถนนคอนกรีตเสริมเหล็ก สายสวนมะพร้าว - ครูเหยียบ	เพื่อให้ประชาชนมีถนนใช้ที่ได้มาตรฐาน	ก่อสร้างถนนคสล. กว้าง ๔ ม. ยาว ๒๐๐ ม. หนา ๐.๑๕ ม. หมู่ที่ ๔	-	-	๕๕๐,๐๐๐.-	-	-	ความพึงพอใจร้อยละ ๘๐ ของผู้ใช้เส้นทางสัญจรไปมา	ประชาชนได้รับความสะดวกในการสัญจรยิ่งขึ้น	กองช่าง
				-	๑,๒๖๐,๐๐๐.-	๕๕๐,๐๐๐.-	๒,๕๐๐,๐๐๐.-	-			

แบบ ผ.๐๒

## รายละเอียดโครงการพัฒนา

แผนพัฒนาท้องถิ่น (พ.ศ. ๒๕๖๑ - ๒๕๖๕)

องค์การบริหารส่วนตำบลนาทอน อำเภอทุ่งหว้า จังหวัดสตูล

ก. ประเด็นการพัฒนาจังหวัดที่ ๑. การเสริมสร้างเศรษฐกิจ และสร้างมูลค่าเพิ่มจากอุทยานธรณีโลก การท่องเที่ยว การเกษตรและการค้าสู่อาเซียน ที่เติบโตอย่างต่อเนื่อง

ข. ยุทธศาสตร์การพัฒนาของ อปท. ในเขตจังหวัดที่ ๓. การพัฒนาโครงสร้างพื้นฐานได้มาตรฐานและเชื่อมโยงอย่างทั่วถึง

๓. ยุทธศาสตร์พัฒนาโครงสร้างพื้นฐานได้มาตรฐานและเชื่อมโยงอย่างทั่วถึง

๓.๒ แผนงาน อุตสาหกรรมและการโยธา



ที่	โครงการ	วัตถุประสงค์	เป้าหมาย (ผลผลิตของ โครงการ)	งบประมาณ					ตัวชี้วัด (KPI)	ผลที่คาดว่าจะ ได้รับ	หน่วยงาน รับผิดชอบหลัก
				๒๕๖๑ (บาท)	๒๕๖๒ (บาท)	๒๕๖๓ (บาท)	๒๕๖๔ (บาท)	๒๕๖๕ (บาท)			
๕๓	โครงการก่อสร้างถนนคอนกรีตเสริมเหล็กสายอบต.เก่า (ต่อเติม)	เพื่อให้ประชาชนมีถนนใช้ที่ได้มาตรฐาน	ก่อสร้างถนนคสล. กว้าง ๔.๐๐ ม. ยาว ๘๗.๐๐ ม. หมู่ที่ ๔ รายละเอียดตามปริมาณงานและแบบแปลนที่ อบต.กำหนด	-	-	๒๓๑,๑๐๐.-	-	-	ความพึงพอใจร้อยละ ๘๐ ของผู้ใช้เส้นทางสัญจรไปมา	ประชาชนได้รับความสะดวกในการสัญจรยิ่งขึ้น	กองช่าง / หน่วยงานอื่น
๕๔	โครงการก่อสร้างถนนคอนกรีตเสริมเหล็กสายรอบกุโบร์	เพื่อให้ประชาชนมีถนนใช้ที่ได้มาตรฐาน	ก่อสร้างถนนคสล. กว้าง ๔ ม. ยาว ๒๐๐ ม. หมู่ที่ ๔	-	-	๕๕๐,๐๐๐.-	-	-	ความพึงพอใจร้อยละ ๘๐ ของผู้ใช้เส้นทางสัญจรไปมา	ประชาชนได้รับความสะดวกในการสัญจรยิ่งขึ้น	กองช่าง
๕๕	โครงการบุกเบิกถนนดินเดิม สายบ้านบังเซ - ฝ่ายน้ำล้น (สายใหม่)	เพื่อความสะดวกในการสัญจรไปมาของประชาชน	ก่อสร้างถนน คสล. กว้าง ๔ ม. ยาว ๓๐๐ ม. หมู่ที่ ๔	-	๓๐๐,๐๐๐.-	-	-	-	ความพึงพอใจร้อยละ ๘๐ ของผู้ใช้เส้นทางสัญจรไปมา	ประชาชนได้รับความสะดวกในการสัญจรยิ่งขึ้น	กองช่าง
				-	๓๐๐,๐๐๐.-	๘๓๑,๑๐๐.-		-			

แบบ ผ.๐๒

## รายละเอียดโครงการพัฒนา

แผนพัฒนาท้องถิ่น (พ.ศ. ๒๕๖๑ - ๒๕๖๕)

องค์การบริหารส่วนตำบลนาทอน อำเภอทุ่งหว้า จังหวัดสตูล

ก. ประเด็นการพัฒนาจังหวัดที่ ๑. การเสริมสร้างเศรษฐกิจ และสร้างมูลค่าเพิ่มจากอุทยานธรณีโลก การท่องเที่ยว การเกษตรและการค้าสู่อาเซียน ที่เติบโตอย่างต่อเนื่อง

ข. ยุทธศาสตร์การพัฒนาของ อบท. ในเขตจังหวัดที่ ๓. การพัฒนาโครงสร้างพื้นฐานได้มาตรฐานและเชื่อมโยงอย่างทั่วถึง

๓. ยุทธศาสตร์พัฒนาโครงสร้างพื้นฐานได้มาตรฐานและเชื่อมโยงอย่างทั่วถึง

๓.๒ แผนงาน อุตสาหกรรมและการโยธา

ที่	โครงการ	วัตถุประสงค์	เป้าหมาย (ผลผลิตของ โครงการ)	งบประมาณ					ตัวชี้วัด (KPI)	ผลที่คาดว่าจะได้รับ	หน่วยงาน รับผิดชอบหลัก
				๒๕๖๑ (บาท)	๒๕๖๒ (บาท)	๒๕๖๓ (บาท)	๒๕๖๔ (บาท)	๒๕๖๕ (บาท)			
๕๖	โครงการก่อสร้างถนนคอนกรีต สายหลังโรงเรียนบ้านวังตง	เพื่อให้ประชาชนได้มีถนนสำหรับการคมนาคมได้อย่างสะดวก	ก่อสร้างถนนคสล. กว้าง ๔ ม. ยาว ๑๖๘ ม. หมู่ที่ ๔	-	-	๔๑๖,๖๔๐.-	-	-	ความพึงพอใจร้อยละ ๘๐ ของผู้ใช้เส้นทางสัญจรไปมา	ประชาชนได้รับความสะดวกในการสัญจรยิ่งขึ้น	กองช่าง
๕๗	โครงการก่อสร้างผนังกันน้ำคลอง วังตง	เพื่อกักเก็บน้ำในช่วงฤดูฝน เพื่อให้ประชาชนมีน้ำใช้อุปโภค	ก่อสร้างผนังกันน้ำรายละเอียดตามแบบแปลนที่อบต.กำหนด หมู่ที่ ๔	-	-	-	๓๐๐,๐๐๐.-	-	เก็บกักน้ำได้ร้อยละ ๙๐	ลดปัญหาน้ำท่วมซึ่งประชาชน มีใช้ในช่วงฤดูแล้ง	กองช่าง/ หน่วยงานอื่นที่เกี่ยวข้อง
๕๘	โครงการบุกเบิกถนนดินเดิมกลุ่มไม้ เหลี่ยม	เพื่อความสะดวกในการสัญจรไปมาของประชาชน	บุกเบิกถนนดินเดิม กว้าง ๔ ม. ยาว ๓๐๐ ม. หมู่ที่ ๔	๓๐๐,๐๐๐.-	-	-	-	-	ความพึงพอใจร้อยละ ๘๐ ของผู้ใช้เส้นทางสัญจรไปมา	ประชาชนได้รับความสะดวกในการสัญจรยิ่งขึ้น	กองช่าง
				-		๔๑๖,๖๔๐.-	๓๐๐,๐๐๐.-				

รายละเอียดโครงการพัฒนา

แผนพัฒนาท้องถิ่น (พ.ศ. ๒๕๖๑ – ๒๕๖๕)

องค์การบริหารส่วนตำบลนาทอน อำเภอทุ่งหว้า จังหวัดสตูล

ก. ประเด็นการพัฒนาจังหวัดที่ ๑. การเสริมสร้างเศรษฐกิจ และสร้างมูลค่าเพิ่มจากอุทยานธรณีโลก การท่องเที่ยว การเกษตรและการค้าสู่อาเซียน ที่เติบโตอย่างต่อเนื่อง

ข. ยุทธศาสตร์การพัฒนาของ อบท. ในเขตจังหวัดที่ ๓. การพัฒนาโครงสร้างพื้นฐานได้มาตรฐานและเชื่อมโยงอย่างทั่วถึง

๓. ยุทธศาสตร์พัฒนาโครงสร้างพื้นฐานได้มาตรฐานและเชื่อมโยงอย่างทั่วถึง

๓.๒ แผนงาน อุตสาหกรรมและการโยธา

แบบ ผ.๐๒

ที่	โครงการ	วัตถุประสงค์	เป้าหมาย (ผลผลิตของ โครงการ)	งบประมาณ					ตัวชี้วัด (KPI)	ผลที่คาดว่าจะได้รับ	หน่วยงาน รับผิดชอบหลัก
				๒๕๖๑ (บาท)	๒๕๖๒ (บาท)	๒๕๖๓ (บาท)	๒๕๖๔ (บาท)	๒๕๖๕ (บาท)			
๕๙	โครงการบุกเบิก ถนนดินเดิม สาย ข้างบ้านผู้ใหญ่-หลัง โรงเรียน	เพื่อความ สะดวกในการ สัญจรไปมาของ ประชาชน	บุกเบิกถนนดินเดิม กว้าง ๔ ม. ยาว ๓๐๐ ม. หมู่ที่ ๔	-	๓๐๐,๐๐๐.-	-	-	-	ความพึงพอใจ ร้อยละ ๘๐ ของผู้ใช้เส้นทาง สัญจรไปมา	ประชาชน ได้รับความ สะดวกในการ สัญจรยิ่งขึ้น	กองช่าง
๖๐	โครงการก่อสร้างท่อ เหลี่ยมคสล.ถนน สายกลุ่มไม้เหลี่ยม	เพื่อลดปัญหาน้ำ ท่วมขัง	ก่อสร้างท่อเหลี่ยม คสล.รายละเอียดตาม แบบแปลนที่อบต. กำหนด ม.๔	-	-		๒๐๐,๐๐๐.-	-	ลดปัญหาน้ำท่วม ขังได้ร้อยละ ๘๐	ประชาชน ได้รับความ สะดวกในการ สัญจรยิ่งขึ้น	กองช่าง
๖๑	โครงการก่อสร้าง ถนนคสล.สายบ้าน นายหาก นรินทร์	เพื่อความ สะดวกในการ สัญจรไปมาของ ประชาชน	ก่อสร้างถนนคสล. รายละเอียดตามแบบ แปลนที่อบต.กำหนด ม.๕				๔๐๐,๐๐๐.-		ร้อยละของ ประชาชนที่ใช้ เส้นทางสัญจรมี ความปลอดภัย เพิ่มขึ้น	ประชาชนใช้ เส้นทางสัญจร ไปมาสะดวก และปลอดภัย ยิ่งขึ้น	กองช่าง
				-	๓๐๐,๐๐๐.-		๖๐๐,๐๐๐.-	-			

แบบ ผ.๐๒

## รายละเอียดโครงการพัฒนา

แผนพัฒนาท้องถิ่น (พ.ศ. ๒๕๖๑ - ๒๕๖๕)

องค์การบริหารส่วนตำบลนาทอน อำเภอทุ่งหว้า จังหวัดสตูล

ก. ประเด็นการพัฒนาจังหวัดที่ ๑. การเสริมสร้างเศรษฐกิจ และสร้างมูลค่าเพิ่มจากอุทยานธรณีโลก การท่องเที่ยว การเกษตรและการค้าสู่อาเซียน ที่เติบโตอย่างต่อเนื่อง

ข. ยุทธศาสตร์การพัฒนาของ อปท. ในเขตจังหวัดที่ ๓. การพัฒนาโครงสร้างพื้นฐานได้มาตรฐานและเชื่อมโยงอย่างทั่วถึง

๓. ยุทธศาสตร์พัฒนาโครงสร้างพื้นฐานได้มาตรฐานและเชื่อมโยงอย่างทั่วถึง

๓.๒ แผนงาน อุทสาหกรรมและการโยธา

ที่	โครงการ	วัตถุประสงค์	เป้าหมาย (ผลผลิตของ โครงการ)	งบประมาณ					ตัวชี้วัด (KPI)	ผลที่คาดว่าจะ ได้รับ	หน่วยงาน รับผิดชอบหลัก
				๒๕๖๑ (บาท)	๒๕๖๒ (บาท)	๒๕๖๓ (บาท)	๒๕๖๔ (บาท)	๒๕๖๕ (บาท)			
๖๒	โครงการบุกเบิก ถนนดินเดิมสาย บ้านโตะเลียะ	เพื่อความ สะดวกในการ สัญจรไปมาของ ประชาชน	บุกเบิกถนนดินเดิม กว้าง ๔ ม. ยาว ๒๐๐ ม. หมู่ที่ ๕	-	-	๒๐๐,๐๐๐.-	-	-	ความพึงพอใจ ร้อยละ ๘๐ ของผู้ใช้ เส้นทาง สัญจรไปมา	ประชาชนได้รับ ความสะดวกใน การสัญจรยิ่งขึ้น	กองช่าง
๖๓	โครงการติดตั้ง ระบบกรอง น้ำประปาหมู่บ้าน (ทางเข้าตำบล ขอนแก่น)	เพื่อให้มี น้ำประปา สำหรับอุปโภค บริโภคสะอาด อย่างเพียงพอ	ติดตั้งระบบกรอง น้ำประปาหมู่บ้าน (ทางเข้าตำบลขอนแก่น) ตามแบบ แปลนที่อบต.กำหนด หมู่ที่ ๕	-	-	๕๐๐,๐๐๐.-	-	-	จำนวน ครัวเรือนมีน้ำ ใช้สะอาด อย่างเพียงพอ	ประชาชนมีน้ำ ใช้การอุปโภค และบริโภค อย่าง เพียงพอ	กองช่าง
๖๔	โครงการบุกเบิก ถนนดินเดิม สายเข้า กุโบร์บ้านโนไกรย์	เพื่อความ สะดวกในการ สัญจรไปมาของ ประชาชน	บุกเบิกถนนดินเดิม กว้าง ๔ ม. ยาว ๓๐๐ ม. หมู่ที่ ๕	-	-	๓๐๐,๐๐๐.-	-	-	ความพึงพอใจ ร้อยละ ๘๐ ของผู้ใช้ เส้นทาง สัญจรไปมา	ประชาชนได้รับ ความสะดวกใน การสัญจรยิ่งขึ้น	กองช่าง
				-		๑,๐๐๐,๐๐๐.-					

แบบ ผ.๑๒

## รายละเอียดโครงการพัฒนา

แผนพัฒนาท้องถิ่น (พ.ศ. ๒๕๖๑ - ๒๕๖๕)

องค์การบริหารส่วนตำบลนาทอน อำเภอทุ่งหว้า จังหวัดสตูล

ก. ประเด็นการพัฒนาจังหวัดที่ ๑. การเสริมสร้างเศรษฐกิจ และสร้างมูลค่าเพิ่มจากอุทยานธรณีโลก การท่องเที่ยว การเกษตรและการค้าสู่อาเซียน ที่เติบโตอย่างต่อเนื่อง

ข. ยุทธศาสตร์การพัฒนาของ อปท. ในเขตจังหวัดที่ ๓. การพัฒนาโครงสร้างพื้นฐานได้มาตรฐานและเชื่อมโยงอย่างทั่วถึง

๓. ยุทธศาสตร์พัฒนาโครงสร้างพื้นฐานได้มาตรฐานและเชื่อมโยงอย่างทั่วถึง

๓.๒ แผนงาน อุตสาหกรรมและการโยธา

ที่	โครงการ	วัตถุประสงค์	เป้าหมาย (ผลผลิตของ โครงการ)	งบประมาณ					ตัวชี้วัด (KPI)	ผลที่คาดว่าจะ ได้รับ	หน่วยงาน รับผิดชอบหลัก
				๒๕๖๑ (บาท)	๒๕๖๒ (บาท)	๒๕๖ ๓ (บาท)	๒๕๖๔ (บาท)	๒๕๖๕ (บาท)			
๖๕	โครงการก่อสร้าง ถนน คสล.สาย กุโบร์ท่าศิลา	เพื่อความ สะดวกในการ สัญจรไปมาของ ประชาชน	ก่อสร้างถนนคสล. รายละเอียดตามแบบ แปลนที่อบต.กำหนด ม.๕	-	-	-	๔๐๐,๐๐๐.-	-	ร้อยละของประชาชนที่ใช้ เส้นทางสัญจรมีความ ปลอดภัย เพิ่มขึ้น	ประชาชนใช้ เส้นทางสัญจร ไป มาสะดวกและ ปลอดภัยยิ่งขึ้น	กองช่าง
๖๖	โครงการบุกเบิก ถนนดินเดิมสาย บ้านนางสุดใจ	เพื่อความ สะดวกในการ สัญจรไปมาของ ประชาชน	บุกเบิกถนน กว้าง ๕ ม. ยาว ๓๐๐ ม. หมู่ที่ ๖	-	-	-	๓๒๕,๐๐๐.-	-	ความพึงพอใจร้อยละ ๘๐ ของผู้ใช้เส้นทาง สัญจรไปมา	ประชาชนได้รับ ความสะดวกใน การสัญจรยิ่งขึ้น	กองช่าง
๖๗	โครงการบุกเบิก ถนนดินเดิมสาย ท่าเรือ ฝั่งตะวันตก	เพื่อความ สะดวกในการ สัญจรไปมาของ ประชาชน	บุกเบิกถนน กว้าง ๕ ม. ยาว ๕๐๐ ม. หมู่ที่ ๖	-	-	-	๓๓๗,๕๐๐.-	-	ความพึงพอใจ ร้อยละ ๘๐ ของผู้ใช้เส้นทาง สัญจรไปมา	ประชาชนได้รับ ความสะดวกใน การสัญจรยิ่งขึ้น	กองช่าง
				-	-		๑,๐๖๒,๕๐๐.-	-			

**รายละเอียดโครงการพัฒนา  
แผนพัฒนาท้องถิ่น (พ.ศ. ๒๕๖๑ - ๒๕๖๕)**

องค์การบริหารส่วนตำบลนาทอน อำเภอทุ่งหว้า จังหวัดสตูล

ก. ประเด็นการพัฒนาจังหวัดที่ ๑. การเสริมสร้างเศรษฐกิจ และสร้างมูลค่าเพิ่มจากอุทยานธรณีโลก การท่องเที่ยว การเกษตรและการค้าสู่อาเซียน ที่เติบโตอย่างต่อเนื่อง

ข. ยุทธศาสตร์การพัฒนาของ อปท. ในเขตจังหวัดที่ ๓. การพัฒนาโครงสร้างพื้นฐานได้มาตรฐานและเชื่อมโยงอย่างทั่วถึง

๓. ยุทธศาสตร์พัฒนาโครงสร้างพื้นฐานได้มาตรฐานและเชื่อมโยงอย่างทั่วถึง

๓.๒ แผนงาน อุตสาหกรรมและการโยธา

แบบ ผ.๐๒

ที่	โครงการ	วัตถุประสงค์	เป้าหมาย (ผลผลิตของ โครงการ)	งบประมาณ					ตัวชี้วัด (KPI)	ผลที่คาดว่าจะได้รับ	หน่วยงาน รับผิดชอบหลัก
				๒๕๖๑ (บาท)	๒๕๖๒ (บาท)	๒๕๖๓ (บาท)	๒๕๖๔ (บาท)	๒๕๖๕ (บาท)			
๖๘	โครงการก่อสร้างถนนคอนกรีตเสริมเหล็ก สายป่าแก่ (ต่อเติม)	เพื่อความสะดวกในการสัญจรไปมาของประชาชน	ก่อสร้างถนน คสล. กว้าง ๔ ม. ยาว ๕๐๐ ม. หมู่ที่ ๖	-	-	-	๑,๒๑๔,๐๐๐.-	-	ความพึงพอใจร้อยละ ๘๐ ของผู้ใช้เส้นทางสัญจรไปมา	ประชาชนได้รับความสะดวกในการสัญจรยิ่งขึ้น	กองช่าง
๖๙	โครงการก่อสร้างถนนคอนกรีตเสริมเหล็กสายชุมชนบ้านท่าข้ามควาย (ต่อเนื่อง)	เพื่อความสะดวกในการสัญจรไปมาของประชาชน	ก่อสร้างถนนคสล. สายชุมชนบ้านท่าข้ามควาย กม.ที่ ๐๔๕๗๐ ถึง กม.ที่ ๐๔๖๒๐ กว้าง ๔ ม. ยาว ๕๐ ม. หมู่ที่ ๖	๑๒๘,๐๐๐.-	-	-	-	-	ร้อยละของประชาชนที่ใช้เส้นทางสัญจรมีความปลอดภัยเพิ่มขึ้น	ประชาชนใช้เส้นทางสัญจรไปมาสะดวกและปลอดภัยยิ่งขึ้น	กองช่าง
๗๐	โครงการก่อสร้างถนนคอนกรีตเสริมเหล็กสายบ้านผู้ใหญ่	เพื่อความสะดวกในการสัญจรไปมาของประชาชน	ก่อสร้างถนน คสล. กว้าง ๔ ม. ยาว ๓๕๐ ม. หมู่ที่ ๖	-	๗๗๐,๐๐๐.-	-	-	-	ความพึงพอใจร้อยละ ๘๐ ของผู้ใช้เส้นทางสัญจรไปมา	ประชาชนได้รับความสะดวกในการสัญจรยิ่งขึ้น	กองช่าง
				๑๒๘,๐๐๐.-	๗๗๐,๐๐๐.-	-	๑,๒๑๔,๐๐๐.-				

### รายละเอียดโครงการพัฒนา

แผนพัฒนาท้องถิ่น (พ.ศ. ๒๕๖๑ - ๒๕๖๕)

องค์การบริหารส่วนตำบลนาทอน อำเภอทุ่งหว้า จังหวัดสตูล

ก. ประเด็นการพัฒนาจังหวัดที่ ๑. การเสริมสร้างเศรษฐกิจ และสร้างมูลค่าเพิ่มจากอุทยานธรณีโลก การท่องเที่ยว การเกษตรและการค้าสู่อาเซียน ที่เติบโตอย่างต่อเนื่อง

ข. ยุทธศาสตร์การพัฒนาของ อปท. ในเขตจังหวัดที่ ๓. การพัฒนาโครงสร้างพื้นฐานได้มาตรฐานและเชื่อมโยงอย่างทั่วถึง

๓. ยุทธศาสตร์พัฒนาโครงสร้างพื้นฐานได้มาตรฐานและเชื่อมโยงอย่างทั่วถึง

๓.๒ แผนงาน อุตุสาหกรรมและการโยธา

แบบ ผ.๐๒

ที่	โครงการ	วัตถุประสงค์	เป้าหมาย (ผลผลิตของโครงการ)	งบประมาณ					ตัวชี้วัด (KPI)	ผลที่คาดว่าจะได้รับ	หน่วยงาน รับผิดชอบหลัก
				๒๕๖๑ (บาท)	๒๕๖๒ (บาท)	๒๕๖๓ (บาท)	๒๕๖๔ (บาท)	๒๕๖๕ (บาท)			
๗๑	โครงการก่อสร้างอาคารศูนย์เรียนรู้ชุมชน (ศูนย์บริการนักท่องเที่ยว)บ้านท่าข้ามควายและบ้านวังตง หมู่ที่ ๔ และหมู่ที่ ๖	เพื่อบริการนักท่องเที่ยวและให้ความสะดวกแก่นักท่องเที่ยว	อาคาร ขนาด ๔ X ๑๒ ม. หมู่ที่ ๔ และหมู่ที่ ๖	-	๗๐๐,๐๐๐.-	-	--	-	อาคารศูนย์เรียนรู้ชุมชน (ศูนย์บริการนักท่องเที่ยว)	อำนวยความสะดวกแก่นักท่องเที่ยว	กองช่างและหน่วยงานที่เกี่ยวข้อง
๗๒	โครงการก่อสร้างระบบประปาพร้อมฝายน้ำล้นกักเก็บน้ำ	เพื่อสามารถเก็บกักน้ำไว้ใช้เพื่อการอุปโภคและบริโภค	รายละเอียดตามแบบแปลนที่ อบต.กำหนด หมู่ที่ ๖	-	-	-	๕,๐๐๐,๐๐๐.-	-	เก็บกักน้ำได้ ๙๐ เปอร์เซนต์	ประชาชนมีน้ำใช้การอุปโภคและบริโภคอย่างเพียงพอ	กองช่าง
๗๓	โครงการบุกเบิกถนนดินเดิมสายท่องเที่ยวชุมชน	เพื่อความสะดวกในการสัญจรไปมาของประชาชน	บุกเบิกถนนดินเดิมกว้าง ๔ ม. ยาว ๕๐๐ ม. หมู่ที่ ๖	๔๐๐,๐๐๐.-	-	-	-	-	ความพึงพอใจร้อยละ ๘๐ ของผู้ใช้เส้นทางสัญจรไปมา	ประชาชนได้รับความสะดวกในการสัญจรยิ่งขึ้น	กองช่าง
				๔๐๐,๐๐๐.-	๗๐๐,๐๐๐.-	-	๕,๐๐๐,๐๐๐.-	-			

แบบ ผ.๐๒

## รายละเอียดโครงการพัฒนา

แผนพัฒนาท้องถิ่น (พ.ศ. ๒๕๖๑ – ๒๕๖๕)

องค์การบริหารส่วนตำบลนาทอน อำเภอทุ่งหว้า จังหวัดสตูล

ก. ประเด็นการพัฒนาจังหวัดที่ ๑. การเสริมสร้างเศรษฐกิจ และสร้างมูลค่าเพิ่มจากอุทยานธรณีโลก การท่องเที่ยว การเกษตรและการค้าสู่อาเซียน ที่เติบโตอย่างต่อเนื่อง

ข. ยุทธศาสตร์การพัฒนาของ อบท. ในเขตจังหวัดที่ ๓. การพัฒนาโครงสร้างพื้นฐานได้มาตรฐานและเชื่อมโยงอย่างทั่วถึง

๓. ยุทธศาสตร์พัฒนาโครงสร้างพื้นฐานได้มาตรฐานและเชื่อมโยงอย่างทั่วถึง

๓.๒ แผนงาน อุตสาหกรรมและการโยธา

ที่	โครงการ	วัตถุประสงค์	เป้าหมาย (ผลผลิตของ โครงการ)	งบประมาณ					ตัวชี้วัด (KPI)	ผลที่คาดว่าจะ ได้รับ	หน่วยงาน รับผิดชอบหลัก
				๒๕๖๑ (บาท)	๒๕๖๒ (บาท)	๒๕๖๓ (บาท)	๒๕๖๔ (บาท)	๒๕๖๕ (บาท)			
๗๔	โครงการก่อสร้างถนนคอนกรีตเสริมเหล็กสายท่องเที่ยวชุมชน	เพื่อความสะดวกในการสัญจรไปมาของประชาชน	ก่อสร้างถนน คสล. กว้าง ๔ ม. ยาว ๖๐๐ ม. หมู่ที่ ๖	๑,๕๐๐,๐๐๐.-	-	-	-	-	ความพึงพอใจร้อยละ ๘๐ ของผู้ใช้เส้นทางสัญจรไปมา	ประชาชนได้รับความสะดวกในการสัญจรยิ่งขึ้น	กองช่าง
๗๕	โครงการซ่อมแซมและซ่อมสร้างถนนลาดยางแอสฟัลต์ติก คอนกรีตบ้านท่าข้ามควาย	เพื่อซ่อมแซมและซ่อมสร้างถนนให้ใช้ได้ตามปกติ	ซ่อมแซมและซ่อมสร้างถนนลาดยางแอสฟัลต์ติก คอนกรีตหรือพาราแอสฟัลต์คอนกรีตบ้านท่าข้ามควาย หมู่ที่ ๖	๑๐๐.๐๐๐.-	๑๐๐.๐๐๐.-	๑๐๐.๐๐๐.-	๑๐๐.๐๐๐.-	๑๐๐.๐๐๐.-	ความพึงพอใจร้อยละ ๘๐ ของผู้ใช้เส้นทางสัญจรไปมา	ประชาชนได้รับความสะดวกในการสัญจรยิ่งขึ้น	กองช่าง
๗๖	โครงการก่อสร้างถนนคอนกรีตเสริมเหล็กสายลงท่าเรือ	เพื่อความสะดวกในการสัญจรไปมาของประชาชน	ก่อสร้างถนน คสล. กว้าง ๕ ม. ยาว ๒๐๐ ม. หมู่ที่ ๖	-	๕๕๐,๐๐๐.-	-	-	-	ความพึงพอใจร้อยละ ๘๐ ของผู้ใช้เส้นทางสัญจรไปมา		กองช่าง
				๑,๖๐๐,๐๐๐.-	๖๕๐,๐๐๐.-	๑๐๐.๐๐๐.-	๑๐๐.๐๐๐.-	๑๐๐.๐๐๐.-			

แบบ ผ.๐๒

## รายละเอียดโครงการพัฒนา

แผนพัฒนาท้องถิ่น (พ.ศ. ๒๕๖๑ – ๒๕๖๕)

องค์การบริหารส่วนตำบลนาทอน อำเภอทุ่งหว้า จังหวัดสตูล

ก. ประเด็นการพัฒนาจังหวัดที่ ๑. การเสริมสร้างเศรษฐกิจ และสร้างมูลค่าเพิ่มจากอุทยานธรณีโลก การท่องเที่ยว การเกษตรและการค้าสู่อาเซียน ที่เติบโตอย่างต่อเนื่อง

ข. ยุทธศาสตร์การพัฒนาของ อปท. ในเขตจังหวัดที่ ๓. การพัฒนาโครงสร้างพื้นฐานได้มาตรฐานและเชื่อมโยงอย่างทั่วถึง

๓. ยุทธศาสตร์พัฒนาโครงสร้างพื้นฐานได้มาตรฐานและเชื่อมโยงอย่างทั่วถึง

๓.๒ แผนงาน อุตสาหกรรมและการโยธา



ที่	โครงการ	วัตถุประสงค์	เป้าหมาย (ผลผลิตของโครงการ)	งบประมาณ					ตัวชี้วัด (KPI)	ผลที่คาดว่าจะ ได้รับ	หน่วยงาน รับผิดชอบหลัก
				๒๕๖๑ (บาท)	๒๕๖๒ (บาท)	๒๕๖๓ (บาท)	๒๕๖๔ (บาท)	๒๕๖๕ (บาท)			
๗๗	โครงการก่อสร้างติดตั้งราวกันตกบริเวณโค้งถนนสายท่าข้ามควาย	เพื่อเพิ่มความปลอดภัยแก่ผู้ใช้เส้นทางสัญจรไปมา	ติดตั้งราวกันตกบริเวณโค้งถนนสายท่าข้ามควาย ยาว ๖๓.๐๐ ม. หมู่ที่ ๖	-	๑๖๐,๐๐๐.-	-	-	-	เพิ่มความปลอดภัยร้อยละ ๘๐ ของผู้ใช้เส้นทางสัญจรไปมา	ประชาชนได้รับความปลอดภัยในการเส้นทางสัญจรยิ่งขึ้น	กองช่าง
๗๘	โครงการก่อสร้างคูระบายน้ำ คสล.สายโค้งบ้านนายสุรินทร์ บ้านนายหนาด	เพื่อลดปัญหาน้ำท่วมขังในช่วงฤดูฝน	ก่อสร้างคูระบายน้ำ คสล. กว้าง ๐.๖๐ ม. ยาว ๑๒๐ ม. ลึก ๐.๖๐ ม. หมู่ที่ ๖	-	๓๐๐,๐๐๐.-	๓๐๐,๐๐๐.-	-	-	ลดปัญหาน้ำท่วมขังได้ ร้อยละ ๙๐	สามารถลดปัญหาน้ำท่วมขังได้ดียิ่งขึ้น	กองช่าง
๗๙	โครงการก่อสร้างถนนคอนกรีตเสริมเหล็กสายช่องดิ่งมุด หมู่ที่ ๕ - วังเจริญราษฎร์ หมู่ที่ ๙ (ต่อเติม)	เพื่อความสะดวกในการสัญจรไปมาของประชาชน	ก่อสร้างถนนคสล. ปิงงบประมาณ พ.ศ. ๒๕๖๑ กว้าง ๔ ม. ยาว ๓๐๐ ม. ปิงงบประมาณ พ.ศ. ๒๕๖๒ กว้าง ๔ ม. ยาว ๑๓๐ ม. หมู่ที่ ๕ หมู่ที่ ๙	๖๔๘,๐๐๐.-	๓๒๐,๐๐๐.-	-	-	-	เพิ่มความปลอดภัยร้อยละ ๘๐ ของผู้ใช้เส้นทางสัญจรไปมา	ประชาชนได้รับความปลอดภัยในการเส้นทางสัญจรยิ่งขึ้น	กองช่าง
				๖๔๘,๐๐๐.-	๙๘๐,๐๐๐.-	๓๐๐,๐๐๐.-	-	-			

แบบ ผ.๐๒

## รายละเอียดโครงการพัฒนา

แผนพัฒนาท้องถิ่น (พ.ศ. ๒๕๖๑ - ๒๕๖๕)

องค์การบริหารส่วนตำบลนาทอน อำเภอทุ่งหว้า จังหวัดสตูล

- ก. ประเด็นการพัฒนาจังหวัดที่ ๑. การเสริมสร้างเศรษฐกิจ และสร้างมูลค่าเพิ่มจากอุทยานธรณีโลก การท่องเที่ยว การเกษตรและการค้าสู่อาเซียน ที่เติบโตอย่างต่อเนื่อง
- ข. ยุทธศาสตร์การพัฒนาของ อปท. ในเขตจังหวัดที่ ๓. การพัฒนาโครงสร้างพื้นฐานได้มาตรฐานและเชื่อมโยงอย่างทั่วถึง
๓. ยุทธศาสตร์พัฒนาโครงสร้างพื้นฐานได้มาตรฐานและเชื่อมโยงอย่างทั่วถึง

## ๓.๒ แผนงาน อุตสาหกรรมและการโยธา

ที่	โครงการ	วัตถุประสงค์	เป้าหมาย (ผลผลิตของ โครงการ)	งบประมาณ					ตัวชี้วัด (KPI)	ผลที่คาดว่าจะ ได้รับ	หน่วยงาน รับผิดชอบหลัก
				๒๕๖๑ (บาท)	๒๕๖๒ (บาท)	๒๕๖๓ (บาท)	๒๕๖๔ (บาท)	๒๕๖๕ (บาท)			
๘๐	โครงการก่อสร้างถนนคอนกรีตเสริมเหล็กสายช่องสะบ้า	เพื่อให้ประชาชนมีถนนใช้ที่ได้มาตรฐาน	ก่อสร้างถนนคสล. กว้าง ๔ ม. ยาว ๒๐๐ เมตร	-		๔๗๕,๖๐๐.-	๔๗๕,๖๐๐.-	-	ความพึงพอใจร้อยละ ๘๐ ของผู้ใช้เส้นทางสัญจรไปมา	ประชาชนได้รับความสะดวกในการสัญจรยิ่งขึ้น	กองช่าง
๘๑	โครงการบุกเบิกถนนดินเดิม สายบ้านนายจรูญ	เพื่อความสะดวกในการสัญจรไปมาของประชาชน	บุกเบิกถนนดินเดิม กว้าง ๔ ม. ยาว ๕๐๐ ม. หมู่ที่ ๖	-	-	-	๔๕๐,๐๐๐.-	-	ความพึงพอใจร้อยละ ๘๐ ของผู้ใช้เส้นทางสัญจรไปมา		กองช่าง
๘๒	โครงการก่อสร้างถนนคอนกรีตเสริมเหล็กสายชุมชนบ้านท่าข้ามควาย (ต่อเนื่อง)	เพื่อความสะดวกในการสัญจรไปมาของประชาชน	ก่อสร้างถนนคสล. สายชุมชนบ้านท่าข้ามควาย กม.ที่ ๐๔๕๗๐ ถึง กม.ที่ ๐๔๖๒๐ กว้าง ๔ ม. ยาว ๕๐ ม. หมู่ที่ ๖	๑๒๘,๐๐๐.-	-	-	-	-	ร้อยละของประชาชนที่ใช้เส้นทางสัญจรมีความปลอดภัยเพิ่มขึ้น	ประชาชนใช้เส้นทางสัญจรไปมาสะดวกและปลอดภัยยิ่งขึ้น	กองช่าง
				๑๒๘,๐๐๐.-		๔๗๕,๖๐๐.-	๔๕๐,๐๐๐.-				

แบบ ผ.๐๒

## รายละเอียดโครงการพัฒนา

แผนพัฒนาท้องถิ่น (พ.ศ. ๒๕๖๑ – ๒๕๖๕)

องค์การบริหารส่วนตำบลนาทอน อำเภอทุ่งหว้า จังหวัดสตูล

- ก. ประเด็นการพัฒนาจังหวัดที่ ๑. การเสริมสร้างเศรษฐกิจ และสร้างมูลค่าเพิ่มจากอุทยานธรณีโลก การท่องเที่ยว การเกษตรและการค้าสู่อาเซียน ที่เติบโตอย่างต่อเนื่อง
- ข. ยุทธศาสตร์การพัฒนาของ อบท. ในเขตจังหวัดที่ ๓. การพัฒนาโครงสร้างพื้นฐานได้มาตรฐานและเชื่อมโยงอย่างทั่วถึง
๓. ยุทธศาสตร์พัฒนาโครงสร้างพื้นฐานได้มาตรฐานและเชื่อมโยงอย่างทั่วถึง

## ๓.๒ แผนงาน อุตสาหกรรมและการโยธา

ที่	โครงการ	วัตถุประสงค์	เป้าหมาย (ผลผลิตของโครงการ)	งบประมาณ					ตัวชี้วัด (KPI)	ผลที่คาดว่าจะได้รับ	หน่วยงาน รับผิดชอบหลัก
				๒๕๖๑ (บาท)	๒๕๖๒ (บาท)	๒๕๖๓ (บาท)	๒๕๖๔ (บาท)	๒๕๖๕ (บาท)			
๘๓	โครงการก่อสร้างถนนคอนกรีตเสริมเหล็ก สายข้ามสี่แยกบ้านท่าข้ามควาย	เพื่อให้ประชาชนมีถนนใช้ที่ได้มาตรฐาน	ก่อสร้างถนนคสล. กว้าง ๔.๐๐ ม. ยาว ๖๒.๐๐ ม. หมู่ที่ ๖ รายละเอียดตามปริมาณงานและแบบแปลนที่อบต. กำหนด	-	-	๑๔๗,๓๐๐.-	-	-	ความพึงพอใจร้อยละ ๘๐ ของผู้ใช้เส้นทางสัญจรไปมา	ประชาชนได้รับความสะดวกในการสัญจรยิ่งขึ้น	กองช่าง
๘๔	โครงการก่อสร้างถนนคอนกรีตเสริมเหล็ก สายทุ่งตากแดด	เพื่อให้ประชาชนมีถนนใช้ที่ได้มาตรฐาน	ก่อสร้างถนนคสล. กว้าง ๔ ม. ยาว ๓๐๐ ม. หมู่ที่ ๖	-	๕๕๐,๐๐๐.-	-	-	-	ความพึงพอใจร้อยละ ๘๐ ของผู้ใช้เส้นทางสัญจรไปมา	ประชาชนได้รับความสะดวกในการสัญจรยิ่งขึ้น	กองช่าง
๘๕	โครงการก่อสร้างถนนคอนกรีตเสริมเหล็ก สายช่องสะบ้า หมู่ที่ ๖ - เชื่อมต่อกับถนน หมู่ที่ ๗ บ้านบารายี ตำบลนาทอน	เพื่อให้ประชาชนมีถนนใช้ที่ได้มาตรฐาน	ก่อสร้างถนนคสล. กว้าง ๔ ยาว ๑๕๐ ม. หมู่ที่ ๖ - หมู่ที่ ๗ รายละเอียดตามปริมาณงานและแบบแปลนที่อบต. กำหนด	-		๓๕๖,๓๐๐.-			ความพึงพอใจร้อยละ ๘๐ ของผู้ใช้เส้นทางสัญจรไปมา	ประชาชนได้รับความสะดวกในการสัญจรยิ่งขึ้น	กองช่าง/ หน่วยงาน อื่นที่ เกี่ยวข้อง
					๕๕๐,๐๐๐.-	๙๐๖,๐๐๐.-					

แบบ ผ.๐๒

## รายละเอียดโครงการพัฒนา

แผนพัฒนาท้องถิ่น (พ.ศ. ๒๕๖๑ - ๒๕๖๕)

องค์การบริหารส่วนตำบลนาทอน อำเภอทุ่งหว้า จังหวัดสตูล

- ก. ประเด็นการพัฒนาจังหวัดที่ ๑. การเสริมสร้างเศรษฐกิจ และสร้างมูลค่าเพิ่มจากอุทยานธรณีโลก การท่องเที่ยว การเกษตรและการค้าสู่อาเซียน ที่เติบโตอย่างต่อเนื่อง
- ข. ยุทธศาสตร์การพัฒนาของ อบท. ในเขตจังหวัดที่ ๓. การพัฒนาโครงสร้างพื้นฐานได้มาตรฐานและเชื่อมโยงอย่างทั่วถึง
๓. ยุทธศาสตร์พัฒนาโครงสร้างพื้นฐานได้มาตรฐานและเชื่อมโยงอย่างทั่วถึง

## ๓.๒ แผนงาน อุตสาหกรรมและการโยธา

ที่	โครงการ	วัตถุประสงค์	เป้าหมาย (ผลผลิตของ โครงการ)	งบประมาณ					ตัวชี้วัด (KPI)	ผลที่คาดว่าจะ ได้รับ	หน่วยงาน รับผิดชอบหลัก
				๒๕๖๑ (บาท)	๒๕๖๒ (บาท)	๒๕๖๓ (บาท)	๒๕๖๔ (บาท)	๒๕๖๕ (บาท)			
๘๖	โครงการขยายต่อ เติมถนนสาย กุโบร์ – สายโนวัง	เพื่อความ สะดวกในการ สัญจรไปมาของ ประชาชน	บุกเบิกถนน กว้าง ๕ ม. ยาว ๑,๕๐๐ ม. พร้อมวางท่อ หมู่ที่ ๗	-	-	-	๑,๐๑๒,๕๐๐.-	-	ความพึงพอใจ ร้อยละ ๘๐ ของผู้ใช้เส้นทาง สัญจรไปมา	ประชาชน ได้รับความ สะดวกในการ สัญจรยิ่งขึ้น	กองช่าง
๘๗	โครงการบุกเบิก ถนนดินเดิม สายกุ โบร์เก่า-บารายี	เพื่อให้ ประชาชนมี ถนนใช้ที่ได้ มาตรฐาน	ก่อสร้างถนนคสล. กว้าง ๗ ม. ยาว ๗๗๐ ม. หมู่ที่ ๗	-	๖๐๐,๐๐๐.-	-	-	-	ความพึงพอใจ ร้อยละ ๘๐ ของผู้ใช้เส้นทาง สัญจรไปมา	ประชาชน ได้รับความ สะดวกในการ สัญจรยิ่งขึ้น	กองช่าง
๘๘	โครงการก่อสร้าง ถนนคอนกรีตเสริม เหล็กสายกุโบร์เก่า	เพื่อความ สะดวกในการ สัญจรไปมาของ ประชาชน	ก่อสร้างถนนคสล. กว้าง ๔ ม. ยาว ๑,๕๐๐ ม. หมู่ที่ ๗	-	๑,๐๐๐,๐๐๐.-	-	-	-	ร้อยละของ ประชาชนที่ใช้ เส้นทางสัญจรมี ความปลอดภัย เพิ่มขึ้น	ประชาชนใช้ เส้นทางสัญจร ไปมาสะดวก และปลอดภัย ยิ่งขึ้น	กองช่าง
				-	๑,๖๐๐,๐๐๐.-	-	๑,๐๑๒,๕๐๐.-	-			

แบบ ผ.๐๒

## รายละเอียดโครงการพัฒนา

แผนพัฒนาท้องถิ่น (พ.ศ. ๒๕๖๑ – ๒๕๖๕)

องค์การบริหารส่วนตำบลนาทอน อำเภอทุ่งหว้า จังหวัดสตูล

ก. ประเด็นการพัฒนาจังหวัดที่ ๑. การเสริมสร้างเศรษฐกิจ และสร้างมูลค่าเพิ่มจากอุทยานธรณีโลก การท่องเที่ยว การเกษตรและการค้าสู่อาเซียน ที่เติบโตอย่างต่อเนื่อง

ข. ยุทธศาสตร์การพัฒนาของ อปท. ในเขตจังหวัดที่ ๓. การพัฒนาโครงสร้างพื้นฐานได้มาตรฐานและเชื่อมโยงอย่างทั่วถึง

๓. ยุทธศาสตร์พัฒนาโครงสร้างพื้นฐานได้มาตรฐานและเชื่อมโยงอย่างทั่วถึง

๓.๒ แผนงาน อุตสาหกรรมและการโยธา

ที่	โครงการ	วัตถุประสงค์	เป้าหมาย (ผลผลิตของ โครงการ)	งบประมาณ					ตัวชี้วัด (KPI)	ผลที่คาดว่าจะ ได้รับ	หน่วยงาน รับผิดชอบหลัก
				๒๕๖๑ (บาท)	๒๕๖๒ (บาท)	๒๕๖๓ (บาท)	๒๕๖๔ (บาท)	๒๕๖๕ (บาท)			
๘๙	โครงการติดตั้งระบบกรองน้ำประปาสวนส้ม (ท่าซิว)	เพื่อให้มีน้ำประปาสำหรับอุปโภคบริโภคสะอาดอย่างเพียงพอ	ติดตั้งระบบกรองน้ำตามแบบแปลนที่อบต. กำหนด หมู่ที่ ๗	-	๒๐๐,๐๐๐.-	-	-	-	จำนวนครัวเรือนมีน้ำใช้สะอาดอย่างเพียงพอ	ประชาชนมีน้ำใช้การอุปโภคและบริโภคอย่างเพียงพอ	กองช่าง
๙๐	โครงการก่อสร้างถนนคอนกรีตเสริมเหล็กสายในวังบ้านบารายี	เพื่อให้ประชาชนมีถนนใช้ที่ได้มาตรฐาน	ก่อสร้างถนนคอนกรีต กว้าง ๔ ม. ยาว ๑,๐๐๐ ม. หมู่ที่ ๗	-	-	๒,๖๐๐,๐๐๐.-	-	-	ความพึงพอใจร้อยละ ๘๐ ของผู้ใช้เส้นทางสัญจรไปมา	ประชาชนได้รับความสะดวกในการสัญจรยิ่งขึ้น	กองช่าง/ หน่วยงานอื่นที่เกี่ยวข้อง
๙๑	โครงการก่อสร้างห้องเก็บน้ำประปา หมู่บ้าน สระหลังมัสยิด	เพื่อเก็บน้ำและจ่ายน้ำไปตามท่อประปาหมู่บ้าน	ก่อสร้างห้องเก็บน้ำประปารายละเอียดตามแบบแปลนที่อบต. กำหนด หมู่ที่ ๗	-	๓๐๐,๐๐๐.-	-	-	-	จำนวนครัวเรือนมีน้ำใช้อย่างเพียงพอ	ประชาชนมีแหล่งน้ำอุปโภคและบริโภค	กองช่าง
				-	๕๐๐,๐๐๐.-	๒,๖๐๐,๐๐๐.-	-	-			

แบบ ผ.๐๒

## รายละเอียดโครงการพัฒนา

แผนพัฒนาท้องถิ่น (พ.ศ. ๒๕๖๑ - ๒๕๖๕)

องค์การบริหารส่วนตำบลนาทอน อำเภอทุ่งหว้า จังหวัดสตูล

ก. ประเด็นการพัฒนาจังหวัดที่ ๑. การเสริมสร้างเศรษฐกิจ และสร้างมูลค่าเพิ่มจากอุทยานธรณีโลก การท่องเที่ยว การเกษตรและการค้าสู่อาเซียน ที่เติบโตอย่างต่อเนื่อง

ข. ยุทธศาสตร์การพัฒนาของ อปท. ในเขตจังหวัดที่ ๓. การพัฒนาโครงสร้างพื้นฐานได้มาตรฐานและเชื่อมโยงอย่างทั่วถึง

๓. ยุทธศาสตร์พัฒนาโครงสร้างพื้นฐานได้มาตรฐานและเชื่อมโยงอย่างทั่วถึง

๓.๒ แผนงาน อุตสาหกรรมและการโยธา

ที่	โครงการ	วัตถุประสงค์	เป้าหมาย (ผลผลิตของ โครงการ)	งบประมาณ					ตัวชี้วัด (KPI)	ผลที่คาดว่าจะได้รับ	หน่วยงาน รับผิดชอบหลัก
				๒๕๖๑ (บาท)	๒๕๖๒ (บาท)	๒๕๖๓ (บาท)	๒๕๖๔ (บาท)	๒๕๖๕ (บาท)			
๙๒	โครงการก่อสร้างระบบกรองน้ำประปา	เพื่อช่วยแก้ปัญหาขาดน้ำและมีน้ำที่สะอาดสามารถอุปโภคและบริโภคได้	ก่อสร้างระบบกรองน้ำ หมู่ที่ ๒ หมู่ที่ ๓ หมู่ที่ ๕ และ หมู่ที่ ๗	-	๒,๐๐๐,๐๐๐.-	-	-	-	น้ำประปามีคุณภาพตามมาตรฐานได้ ๙๐เปอร์เซ็นต์	ประชาชนมีน้ำใช้อุปโภคบริโภคที่สะอาดและทั่วถึงในฤดูแล้ง	กองช่าง/หน่วยอื่น
๙๓	โครงการซ่อมแซมและซ่อมสร้างถนนลาดยางสายแยกทางหลวงหมายเลข ๔๑๖ (กม.ที่ ๑๒.๒๕๕๐) -บ้านบารายี	เพื่อซ่อมแซมและซ่อมสร้างถนนให้ใช้ได้ตามปกติ	ซ่อมแซมและซ่อมสร้างถนนลาดยางคอนกรีตแอสฟัลต์ติกหรือพาราแอสฟัลต์คอนกรีต สายแยกทางหลวง หมายเลข ๔๑๖ (กม.ที่ ๑๒.๒๕๕๐) - บ้านบารายี หมู่ที่ ๗	-	๑๐๐.๐๐๐.-	๑๐๐.๐๐๐.-	๑๐๐.๐๐๐.-	๑๐๐.๐๐๐.-	ความพึงพอใจร้อยละ ๘๐ ของผู้ใช้เส้นทางสัญจรไปมา	ประชาชนได้รับความสะดวกในการสัญจรยิ่งขึ้น	กองช่าง/สวัสดิการสังคม
๙๔	โครงการซ่อมแซมฝายต้นน้ำลำธาร	เพื่อซ่อมแซมฝายต้นน้ำลำธาร	ซ่อมแซมฝายต้นน้ำลำธาร ตามแบบแปลนที่อบต.กำหนด หมู่ที่ ๗	-	-	๒๐๐,๐๐๐.-	-	-	สามารถกักเก็บน้ำได้ร้อยละ ๘๐	สามารถกักเก็บน้ำได้มากยิ่งขึ้น	กองช่าง
				-	๒,๑๐๐.๐๐๐.-	๓๐๐.๐๐๐.-	๑๐๐.๐๐๐.-	๑๐๐.๐๐๐.-			แบบ ผ.๐๒

### รายละเอียดโครงการพัฒนา

แผนพัฒนาท้องถิ่น (พ.ศ. ๒๕๖๑ – ๒๕๖๕)

องค์การบริหารส่วนตำบลนาทอน อำเภอทุ่งหว้า จังหวัดสตูล

ก. ประเด็นการพัฒนาจังหวัดที่ ๑. การเสริมสร้างเศรษฐกิจ และสร้างมูลค่าเพิ่มจากอุทยานธรณีโลก การท่องเที่ยว การเกษตรและการค้าสู่อาเซียน ที่เติบโตอย่างต่อเนื่อง

ข. ยุทธศาสตร์การพัฒนาของ อบท. ในเขตจังหวัดที่ ๓. การพัฒนาโครงสร้างพื้นฐานได้มาตรฐานและเชื่อมโยงอย่างทั่วถึง

๓. ยุทธศาสตร์พัฒนาโครงสร้างพื้นฐานได้มาตรฐานและเชื่อมโยงอย่างทั่วถึง

๓.๒ แผนงาน อุตสาหกรรมและการโยธา

ที่	โครงการ	วัตถุประสงค์	เป้าหมาย (ผลผลิตของ โครงการ)	งบประมาณ					ตัวชี้วัด (KPI)	ผลที่คาดว่าจะ ได้รับ	หน่วยงาน รับผิดชอบหลัก
				๒๕๖๑ (บาท)	๒๕๖๒ (บาท)	๒๕๖๓ (บาท)	๒๕๖๔ (บาท)	๒๕๖๕ (บาท)			
๙๕	โครงการก่อสร้างระบบประปาหลังมัสยิดบ้านบารายี	เพื่อให้มีน้ำประปาสำหรับอุปโภคบริโภคอย่างเพียงพอ	ก่อสร้างระบบประปาผิวดิน จำนวน ๑ แห่ง หมู่ที่ ๗	-	-	-	๑,๒๐๐,๐๐๐.-	-	น้ำประปามีคุณภาพตามมาตรฐานได้ ๙๐เปอร์เซ็นต์	ประชาชนมีน้ำใช้สะอาดและทั่วถึงในฤดูแล้ง	กองช่าง/ หน่วยอื่น
๙๖	โครงการบุกเบิกถนนสายข้างโรงเรียนบารายี - สายในวัง	เพื่อความสะดวกในการสัญจรไปมาของประชาชน	บุกเบิกถนนดินเดิมสายข้างโรงเรียนบารายี -วังใหม่ รายละเอียดตามแบบแปลนที่ อบต.กำหนด หมู่ที่ ๗	-	-	-	๒๐๐,๐๐๐.-	-	ความพึงพอใจร้อยละ ๘๐ ของผู้ใช้เส้นทางสัญจรไปมา	ประชาชนได้รับการสัญจรยิ่งขึ้น	กองช่าง
๙๗	โครงการก่อสร้างฝายน้ำล้น	-เพื่อเพื่อการเก็บกักน้ำใช้การเกษตรกรรม และบรรเทาปัญหาภัยแล้ง	สร้างฝายน้ำล้นสายในวัง รายละเอียดตามแบบแปลนที่ อบต.กำหนด หมู่ที่ ๗	-	-	-	๓๐๐,๐๐๐.-	-	เพิ่มความชุ่มชื้นและความสมบูรณ์ทางระบบนิเวศให้แก่พื้นที่	เป็นแหล่งน้ำเพื่อเสริมการเกษตรและบรรเทาปัญหาภัยแล้งในพื้นที่ดำเนินการ	กองช่าง
				-	-	-	๑,๗๐๐,๐๐๐.-	-			

แบบ ผ.๐๒

## รายละเอียดโครงการพัฒนา

แผนพัฒนาท้องถิ่น (พ.ศ. ๒๕๖๑ - ๒๕๖๕)

องค์การบริหารส่วนตำบลนาทอน อำเภอทุ่งหว้า จังหวัดสตูล

ก. ประเด็นการพัฒนาจังหวัดที่ ๑. การเสริมสร้างเศรษฐกิจ และสร้างมูลค่าเพิ่มจากอุทยานธรณีโลก การท่องเที่ยว การเกษตรและการค้าสู่อาเซียน ที่เติบโตอย่างต่อเนื่อง

ข. ยุทธศาสตร์การพัฒนาของ อปท. ในเขตจังหวัดที่ ๓. การพัฒนาโครงสร้างพื้นฐานได้มาตรฐานและเชื่อมโยงอย่างทั่วถึง

๓. ยุทธศาสตร์พัฒนาโครงสร้างพื้นฐานได้มาตรฐานและเชื่อมโยงอย่างทั่วถึง

๓.๒ แผนงาน อุตสาหกรรมและการโยธา

ที่	โครงการ	วัตถุประสงค์	เป้าหมาย (ผลผลิตของ โครงการ)	งบประมาณ					ตัวชี้วัด (KPI)	ผลที่คาดว่าจะได้รับ	หน่วยงาน รับผิดชอบหลัก
				๒๕๖๑ (บาท)	๒๕๖๒ (บาท)	๒๕๖๓ (บาท)	๒๕๖๔ (บาท)	๒๕๖๕ (บาท)			
๙๘	โครงการก่อสร้างถนนคอนกรีตเสริมเหล็ก สายคลองส่งน้ำ ๑ (ต่อเนื่อง)	เพื่อความสะดวกในการสัญจรไปมาของประชาชน	ก่อสร้างถนนคสล. กว้าง ๔ ม. ยาว ๑,๒๐๐ ม. หมู่ที่ ๘	-	-	๒,๗๗๒,๐๐๐.-	-	-	ร้อยละของประชาชนที่ใช้เส้นทางสัญจรมีความปลอดภัยเพิ่มขึ้น	ประชาชนใช้เส้นทางสัญจร ไปมาสะดวกและปลอดภัยยิ่งขึ้น	กองช่าง
๙๙	โครงการก่อสร้างถนนคอนกรีตเสริมเหล็ก สายในควน	เพื่อความสะดวกในการสัญจรไปมาของประชาชน	ก่อสร้างถนนคสล. กว้าง ๔ ม. ยาว ๑,๐๐๐ ม. หมู่ที่ ๙	-	-	๒,๕๐๐,๐๐๐.-	-	-	ร้อยละของประชาชนที่ใช้เส้นทางสัญจรมีความปลอดภัยเพิ่มขึ้น	ประชาชนใช้เส้นทางสัญจร ไปมาสะดวกและปลอดภัยยิ่งขึ้น	กองช่าง
๑๐๐	โครงการก่อสร้างถนนคอนกรีตเสริมเหล็กสายเขานางดำหลัก ๑๔	เพื่อความสะดวกในการสัญจรไปมาของประชาชน	ก่อสร้างถนนคสล. กว้าง ๕ ม. ยาว ๙๐๐ ม. หมู่ที่ ๘	-	-	๒,๑๗๘,๐๐๐.-	-	-	ความพึงพอใจร้อยละ ๘๐ ของผู้ใช้เส้นทางสัญจรไปมา	ประชาชนได้รับความสะดวกในการสัญจรยิ่งขึ้น	กองช่าง
				-		๗,๔๕๐,๐๐๐.-					

แบบ ผ.๐๒

รายละเอียดโครงการพัฒนา  
แผนพัฒนาท้องถิ่น (พ.ศ. ๒๕๖๑ - ๒๕๖๕)

องค์การบริหารส่วนตำบลนาทอน อำเภอทุ่งหว้า จังหวัดสตูล

ก. ประเด็นการพัฒนาจังหวัดที่ ๑. การเสริมสร้างเศรษฐกิจ และสร้างมูลค่าเพิ่มจากอุทยานธรณีโลก การท่องเที่ยว การเกษตรและการค้าสู่อาเซียน ที่เติบโตอย่างต่อเนื่อง

ข. ยุทธศาสตร์การพัฒนาของ อปท. ในเขตจังหวัดที่ ๓. การพัฒนาโครงสร้างพื้นฐานได้มาตรฐานและเชื่อมโยงอย่างทั่วถึง

๓. ยุทธศาสตร์พัฒนาโครงสร้างพื้นฐานได้มาตรฐานและเชื่อมโยงอย่างทั่วถึง

๓.๒ แผนงาน อุทสาหกรรมและการโยธา



ที่	โครงการ	วัตถุประสงค์	เป้าหมาย (ผลผลิตของ โครงการ)	งบประมาณ					ตัวชี้วัด (KPI)	ผลที่คาดว่าจะได้รับ	หน่วยงาน รับผิดชอบหลัก
				๒๕๖๑ (บาท)	๒๕๖๒ (บาท)	๒๕๖๓ (บาท)	๒๕๖๔ (บาท)	๒๕๖๕ (บาท)			
๑๐๑	โครงการก่อสร้างถนนคอนกรีตเสริมเหล็ก สายคูส่งน้ำ ๒ หมู่ที่ ๘ บ้านทุ่งใหญ่	เพื่อความสะดวกในการสัญจรไปมาของประชาชน	ก่อสร้างถนนคสล. กว้าง ๔ ม. ยาว ๒๓๐ ม. หมู่ที่ ๘ รายละเอียดตามปริมาณงานและแบบแปลนที่อบต. กำหนด	-	-	๕๕๐,๐๐๐.-	-		ร้อยละของประชาชนที่ใช้เส้นทางสัญจรมีความปลอดภัยเพิ่มขึ้น	ประชาชนใช้เส้นทางสัญจรไปมาสะดวกและปลอดภัยยิ่งขึ้น	กองช่าง
๑๐๒	โครงการซ่อมแซมและซ่อมสร้างพาราแอสฟัลต์คอนกรีต สายบ้านทุ่งใหญ่	เพื่อซ่อมแซมถนนให้ใช้ได้ตามปกติ	ซ่อมแซมและซ่อมสร้างถนนลาดยางแอสฟัลต์ติก คอนกรีตหรือพาราแอสฟัลต์คอนกรีต สายบ้านทุ่งใหญ่ หมู่ที่ ๘	-	๑๐๐.๐๐๐.-	๑๐๐.๐๐๐.-	๑๐๐.๐๐๐.-	๑๐๐.๐๐๐.-	ความพึงพอใจร้อยละ ๘๐ ของผู้ใช้เส้นทางสัญจรไปมา	ประชาชนได้รับความสะดวกในการสัญจรยิ่งขึ้น	กองช่าง/
					๑๐๐.๐๐๐.-	๕๗๕,๖๐๐.-	๑๐๐.๐๐๐.-	๑๐๐.๐๐๐.-			

แบบ ผ.๐๒

## รายละเอียดโครงการพัฒนา

แผนพัฒนาท้องถิ่น (พ.ศ. ๒๕๖๑ – ๒๕๖๕)

องค์การบริหารส่วนตำบลนาทอน อำเภอทุ่งหว้า จังหวัดสตูล

ก. ประเด็นการพัฒนาจังหวัดที่ ๑. การเสริมสร้างเศรษฐกิจ และสร้างมูลค่าเพิ่มจากอุทยานธรณีโลก การท่องเที่ยว การเกษตรและการค้าสู่อาเซียน ที่เติบโตอย่างต่อเนื่อง

ข. ยุทธศาสตร์การพัฒนาของ อปท. ในเขตจังหวัดที่ ๓. การพัฒนาโครงสร้างพื้นฐานได้มาตรฐานและเชื่อมโยงอย่างทั่วถึง

๓. ยุทธศาสตร์พัฒนาโครงสร้างพื้นฐานได้มาตรฐานและเชื่อมโยงอย่างทั่วถึง

๓.๒ แผนงาน อุตสาหกรรมและการโยธา

ที่	โครงการ	วัตถุประสงค์	เป้าหมาย (ผลผลิตของ โครงการ)	งบประมาณ					ตัวชี้วัด (KPI)	ผลที่คาดว่าจะ ได้รับ	หน่วยงาน รับผิดชอบหลัก
				๒๕๖๑ (บาท)	๒๕๖๒ (บาท)	๒๕๖๓ (บาท)	๒๕๖๔ (บาท)	๒๕๖๕ (บาท)			
๑๐๓	โครงการก่อสร้างถนนคอนกรีตสายเสริมเหล็กสายเขานางดำหลัก ๑๔	เพื่อให้ประชาชนมีถนนใช้ที่ได้มาตรฐาน	ก่อสร้างถนนคสล. กว้าง ๔ ม. ยาว ๑,๐๐๐ ม. หมู่ที่ ๘	-	๒,๖๐๐,๐๐๐.-	-	-	-	ความพึงพอใจ ร้อยละ ๘๐ ของผู้ใช้เส้นทางสัญจรไปมา	ประชาชนได้รับความสะดวกในการสัญจรยิ่งขึ้น	กองช่าง/
๑๐๔	โครงการก่อสร้างถนนคอนกรีตเสริมเหล็กสายบ้านหลวงพิช - บ้านสมหมาย	เพื่อให้ประชาชนมีถนนใช้ที่ได้มาตรฐาน	ก่อสร้างถนนคสล. กว้าง ๔ ม. ยาว ๙๐๐ ม. หมู่ที่ ๘	-	๒,๔๐๐,๐๐๐.-	-	-	-	ความพึงพอใจ ร้อยละ ๘๐ ของผู้ใช้เส้นทางสัญจรไปมา	ประชาชนได้รับความสะดวกในการสัญจรยิ่งขึ้น	กองช่าง/
๑๐๕	โครงการก่อสร้างทำน้ำสำหรับลอยกระทงที่เขื่อนวังตง	เพื่อเป็นทำน้ำสำหรับลอยกระทง	ทำน้ำสำหรับลอยกระทงรายละเอียดตามแบบแปลนที่อบต.กำหนดกำหนด หมู่ที่ ๘	-	๔๐๐,๐๐๐.-	-	-	-	ร้อยละของประชาชนที่ใช้บริการทำน้ำลอยกระทงมีความสะดวกเพิ่มขึ้น	ประชาชนได้รับความสะดวกยิ่งขึ้นสำหรับการจัดกิจกรรมลอยกระทง	กองช่าง/
				-	๕,๔๐๐,๐๐๐.-	-	-	-			

แบบ ผ.๐๒

## รายละเอียดโครงการพัฒนา

แผนพัฒนาท้องถิ่น (พ.ศ. ๒๕๖๑ - ๒๕๖๕)

องค์การบริหารส่วนตำบลนาทอน อำเภอทุ่งหว้า จังหวัดสตูล

ก. ประเด็นการพัฒนาจังหวัดที่ ๑. การเสริมสร้างเศรษฐกิจ และสร้างมูลค่าเพิ่มจากอุทยานธรณีโลก การท่องเที่ยว การเกษตรและการค้าสู่อาเซียน ที่เติบโตอย่างต่อเนื่อง

ข. ยุทธศาสตร์การพัฒนาของ อบท. ในเขตจังหวัดที่ ๓. การพัฒนาโครงสร้างพื้นฐานได้มาตรฐานและเชื่อมโยงอย่างทั่วถึง

๓. ยุทธศาสตร์พัฒนาโครงสร้างพื้นฐานได้มาตรฐานและเชื่อมโยงอย่างทั่วถึง

๓.๒ แผนงาน อุตสาหกรรมและการโยธา

ที่	โครงการ	วัตถุประสงค์	เป้าหมาย (ผลผลิตของ โครงการ)	งบประมาณ					ตัวชี้วัด (KPI)	ผลที่คาดว่าจะ ได้รับ	หน่วยงาน รับผิดชอบหลัก
				๒๕๖๑ (บาท)	๒๕๖๒ (บาท)	๒๕๖๓ (บาท)	๒๕๖๔ (บาท)	๒๕๖๕ (บาท)			
๑๐๖	โครงการบุกเบิก ถนนดินเดิม สาย ใหม่จากสวนน้ำ ทวน-สุวิม	เพื่อให้ ประชาชน ได้มี ถนนสำหรับ ใช้ การคมนาคม ได้ อย่างสะดวก	บุกเบิกถนนดิน กว้าง ๔ ม. ยาว ๑,๐๐๐ ม. หมู่ที่ ๙	-	-	-	๖๐๐,๐๐๐.-	-	ความพึงพอใจ ร้อยละ ๘๐ ของผู้ใช้เส้นทาง สัญจรไปมา	ประชาชนได้รับ ความสะดวกใน การสัญจรยิ่งขึ้น	กองช่าง
๑๐๗	โครงการก่อสร้าง ถนนคอนกรีตเสริม เหล็กสายวังเจริญ ราษฎร์ (หน้าป้อม ตำรวจ)	เพื่อให้ประชาชนมี ถนนใช้ได้ มาตรฐาน	ก่อสร้างถนนคสล. กว้าง ๔ ม. ยาว ๔๐๐ ม. หมู่ที่ ๙	-	๑,๐๔๐,๐๐๐.-	-	-	-	ความพึงพอใจ ร้อยละ ๘๐ ของผู้ใช้เส้นทาง สัญจรไปมา	ประชาชนได้รับ ความสะดวกใน การสัญจรยิ่งขึ้น	กองช่าง/ หน่วยงาน อื่นที่ เกี่ยวข้อง
๑๐๘	โครงการก่อสร้าง คูระบายน้ำ คสล. สายหน้าอาคาร เอนกประสงค์ - มานาชะ	เพื่อป้องกันน้ำ ท่วม	ก่อสร้างคูระบาย น้ำ คสล รายละเอียดตาม แบบแปลนที่ อบต.กำหนด หมู่ที่ ๙	-	-	๒๐๐,๐๐๐.-	-	-	สามารถปัญหา น้ำท่วมขังได้ ร้อยละ ๙๐	สามารถปัญหา น้ำท่วมขังและ เพิ่มความสะดวกใน การสัญจรยิ่งขึ้น	กองช่าง
				-	๑,๐๔๐,๐๐๐.-	๒๐๐,๐๐๐.-	๖๐๐,๐๐๐.-	-			

แบบ ผ.๐๒

## รายละเอียดโครงการพัฒนา

แผนพัฒนาท้องถิ่น (พ.ศ. ๒๕๖๑ - ๒๕๖๕)

องค์การบริหารส่วนตำบลนาทอน อำเภอทุ่งหว้า จังหวัดสตูล

ก. ประเด็นการพัฒนาจังหวัดที่ ๑. การเสริมสร้างเศรษฐกิจ และสร้างมูลค่าเพิ่มจากอุทยานธรณีโลก การท่องเที่ยว การเกษตรและการค้าสู่อาเซียน ที่เติบโตอย่างต่อเนื่อง

ข. ยุทธศาสตร์การพัฒนาของ อบท. ในเขตจังหวัดที่ ๓. การพัฒนาโครงสร้างพื้นฐานได้มาตรฐานและเชื่อมโยงอย่างทั่วถึง

๓. ยุทธศาสตร์พัฒนาโครงสร้างพื้นฐานได้มาตรฐานและเชื่อมโยงอย่างทั่วถึง

๓.๒ แผนงาน อุสาหกรรมและการโยธา

ที่	โครงการ	วัตถุประสงค์	เป้าหมาย (ผลผลิตของ โครงการ)	งบประมาณ					ตัวชี้วัด (KPI)	ผลที่คาดว่าจะ ได้รับ	หน่วยงานรับ ผิด ชอบหลัก
				๒๕๖๑ (บาท)	๒๕๖๒ (บาท)	๒๕๖๓ (บาท)	๒๕๖๔ (บาท)	๒๕๖๕ (บาท)			
๑๐๙	โครงการก่อสร้าง ถนนคอนกรีตเสริม เหล็กสายเขานางดำ หลัก ๑๔	เพื่อความ สะดวกในการ สัญจรไปมา ของประชาชน	ก่อสร้างถนน คสล. กว้าง ๕ ม. ยาว ๙๐๐ ม. หมู่ที่ ๘	-	-	๒,๑๗๘,๐๐๐.-	-	-	ความพึงพอใจ ร้อยละ ๘๐ ของผู้ใช้ เส้นทาง สัญจรไปมา	ประชาชนได้รับ ความสะดวกใน การสัญจรยิ่งขึ้น	กองช่าง
๑๑๐	โครงการก่อสร้าง ถนนคอนกรีตเสริม เหล็กสายหน้าควน	เพื่อความ สะดวกในการ สัญจรไปมา ของประชาชน	ก่อสร้าง ถนน คสล. กว้าง ๔ ม. ยาว ๑,๐๐๐ ม. หมู่ที่ ๙	-	-	๒,๔๒๐,๐๐๐.-	-	-	ความพึงพอใจ ร้อยละ ๘๐ ของผู้ใช้ เส้นทาง สัญจรไปมา	ประชาชนได้รับ ความสะดวกใน การสัญจรยิ่งขึ้น	กองช่าง
๑๑๑	โครงการบุกเบิก ถนนดินเดิมสายบ้าน อีหม่าม	เพื่อความ สะดวกในการ สัญจรไปมา ของประชาชน	บุกเบิกถนนดิน เดิม กว้าง ๔ ม. ยาว ๓๐๐ ม. หมู่ที่ ๙	-	-	๒๐๐,๐๐๐.-	-	-	ความพึงพอใจ ร้อยละ ๘๐ ของผู้ใช้ เส้นทาง สัญจรไปมา	ประชาชนได้รับ ความสะดวกใน การสัญจรยิ่งขึ้น	กองช่าง
						๔,๗๙๘,๐๐๐.-					

แบบ ผ.๐๒

## รายละเอียดโครงการพัฒนา

แผนพัฒนาท้องถิ่น (พ.ศ. ๒๕๖๑ - ๒๕๖๕)

องค์การบริหารส่วนตำบลนาทอน อำเภอทุ่งหว้า จังหวัดสตูล

ก. ประเด็นการพัฒนาจังหวัดที่ ๑. การเสริมสร้างเศรษฐกิจ และสร้างมูลค่าเพิ่มจากอุทยานธรณีโลก การท่องเที่ยว การเกษตรและการค้าสู่อาเซียน ที่เติบโตอย่างต่อเนื่อง

ข. ยุทธศาสตร์การพัฒนาของ อปท. ในเขตจังหวัดที่ ๓. การพัฒนาโครงสร้างพื้นฐานได้มาตรฐานและเชื่อมโยงอย่างทั่วถึง

๓. ยุทธศาสตร์พัฒนาโครงสร้างพื้นฐานได้มาตรฐานและเชื่อมโยงอย่างทั่วถึง

๓.๒ แผนงาน อุตสาหกรรมและการโยธา

ที่	โครงการ	วัตถุประสงค์	เป้าหมาย (ผลผลิตของ โครงการ)	งบประมาณ					ตัวชี้วัด (KPI)	ผลที่คาดว่าจะ ได้รับ	หน่วยงาน รับผิดชอบหลัก
				๒๕๖๑ (บาท)	๒๕๖๒ (บาท)	๒๕๖๓ (บาท)	๒๕๖๔ (บาท)	๒๕๖๕ (บาท)			
๑๑๒	โครงการบุกเบิก ถนนดินเดิมสายบ้าน อีหม่าม	เพื่อความ สะดวกในการ สัญจรไปมาของ ประชาชน	บุกเบิกถนนดินเดิม กว้าง ๔ ม. ยาว ๓๐๐ ม. หมู่ที่ ๙	-	-	๒๐๐,๐๐๐.-	-	-	ความพึงพอใจ ร้อยละ ๘๐ ของผู้ใช้เส้นทาง สัญจรไปมา	ประชาชน ได้รับความ สะดวกในการ สัญจรยิ่งขึ้น	กองช่าง
๑๑๓	โครงการก่อสร้าง สะพานคอนกรีต คสล.สายช่องดิ่งมุด	เพื่อความ สะดวกในการ สัญจรและเพื่อ ลดปัญหาน้ำ ท่วม	ก่อสร้างสะพาน คอนกรีต คสล. แบบไม่มีทางเท้า กว้าง ๗ ม. ยาว ๒๐ ม. หมู่ที่ ๙	๒,๐๐๐,๐๐๐.-	-	-	-	-	ความพึงพอใจ ร้อยละ ๘๐ ของผู้ใช้สะพาน สัญจรไปมา	ประชาชน สัญจรสะดวก รวดเร็วขึ้น	กองช่าง / หน่วยงาน อื่น
๑๑๔	โครงการก่อสร้างคู ระบาย คสล.สาย หน้าอาคาร อเนกประสงค์ - มะนาชะ	เพื่อป้องกันน้ำ ท่วมขัง	ก่อสร้างคูระบายน้ำ คสล. ระบายเอียงตาม แบบแปลนที่ อบต. กำหนด หมู่ที่ ๙	-	-	๒๐๐,๐๐๐.-	-	-	ลดปัญหาน้ำท่วม ขังได้ ร้อยละ ๙๐	สามารถลดปัญหา น้ำท่วมขังได้ดี ยิ่งขึ้น	กองช่าง
				๒,๐๐๐,๐๐๐.-	-	๔๐๐,๐๐๐.-	-	-			

แบบ ผ.๐๒

## รายละเอียดโครงการพัฒนา

แผนพัฒนาท้องถิ่น (พ.ศ. ๒๕๖๑ - ๒๕๖๕)

องค์การบริหารส่วนตำบลนาทอน อำเภอทุ่งหว้า จังหวัดสตูล

ก. ประเด็นการพัฒนาจังหวัดที่ ๑. การเสริมสร้างเศรษฐกิจ และสร้างมูลค่าเพิ่มจากอุทยานธรณีโลก การท่องเที่ยว การเกษตรและการค้าสู่อาเซียน ที่เติบโตอย่างต่อเนื่อง

ข. ยุทธศาสตร์การพัฒนาของ อบท. ในเขตจังหวัดที่ ๓. การพัฒนาโครงสร้างพื้นฐานได้มาตรฐานและเชื่อมโยงอย่างทั่วถึง

๓. ยุทธศาสตร์พัฒนาโครงสร้างพื้นฐานได้มาตรฐานและเชื่อมโยงอย่างทั่วถึง

๓.๒ แผนงาน อุตสาหกรรมและการโยธา

ที่	โครงการ	วัตถุประสงค์	เป้าหมาย (ผลผลิตของ โครงการ)	งบประมาณ					ตัวชี้วัด (KPI)	ผลที่คาดว่าจะ ได้รับ	หน่วยงาน รับผิดชอบหลัก
				๒๕๖๑ (บาท)	๒๕๖๒ (บาท)	๒๕๖๓ (บาท)	๒๕๖๔ (บาท)	๒๕๖๕ (บาท)			
๑๑๕	โครงการต่อเติม อาคารศูนย์บริการ ประชาชนและชุมชน อบต.นาทอน	เพื่อต่อเติมอาคาร ศูนย์บริการ ประชาชนและ ชุมชนให้มีความ พร้อมในการ บริการประชาชน	ต่อเติมอาคาร ศูนย์บริการประชาชน และชุมชน ตามแบบ แปลนที่ อบต.กำหนด หมู่ที่ ๙	๑,๔๐๐,๐๐๐.-	-	-	-	-	มีความพร้อมใน การบริการ ประชาชน เพิ่มขึ้น ๙๐ เปอร์เซ็นต์	เพิ่ม ประสิทธิภาพ ในการบริการ ประชาชน ได้ดียิ่งขึ้น	กองช่าง
๑๑๖	โครงการก่อสร้าง ถนน คสล.สายหลัง อบต.นาทอน	เพื่อให้ประชาชนมี ถนนใช้ที่ได้ มาตรฐาน	ก่อสร้างถนน คสล. กว้าง ๔ ม. ยาว ๒๐๐ ม. หมู่ที่ ๙	๖๔๐,๐๐๐.-	-	-	-	-	มีความพร้อมใน การบริการ ประชาชน เพิ่มขึ้น ๙๐ เปอร์เซ็นต์	เพิ่ม ประสิทธิภาพ ในการบริการ ประชาชน ได้ดียิ่งขึ้น	กองช่าง
๑๑๗	โครงการก่อสร้าง ถนน คสล.สายเขา น้าย หมู่ที่ ๑ บ้าน นาทอน- สาย อบจ. หมู่ที่ ๓ บ้านช่อง ไทร	เพื่อให้ประชาชนมี ถนนใช้ที่ได้ มาตรฐาน	ก่อสร้างถนน คสล. กว้าง ๔ ม. ยาว ๑,๗๐๐ ม. หมู่ที่ ๒ - หมู่ที่ ๓	-	-	๔,๒๑๖,๐๐๐.-	-	-	ความพึงพอใจ ร้อยละ ๘๐ ของผู้ใช้สะพาน สัญจรไปมา	ประชาชน สัญจรสะดวก รวดเร็วขึ้น	กองช่าง
				๒,๐๔๐,๐๐๐.-	-	๔,๒๑๖,๐๐๐.-	-	-			

แบบ ผ.๐๒

รายละเอียดโครงการพัฒนา  
แผนพัฒนาท้องถิ่น (พ.ศ. ๒๕๖๑ - ๒๕๖๕)

องค์การบริหารส่วนตำบลนาทอน อำเภอทุ่งหว้า จังหวัดสตูล

- ก. ประเด็นการพัฒนาจังหวัดที่ ๑. การเสริมสร้างเศรษฐกิจ และสร้างมูลค่าเพิ่มจากอุทยานธรณีโลก การท่องเที่ยว การเกษตรและการค้าสู่อาเซียน ที่เติบโตอย่างต่อเนื่อง
- ข. ยุทธศาสตร์การพัฒนาของ อบต. ในเขตจังหวัดที่ ๓. การพัฒนาโครงสร้างพื้นฐานได้มาตรฐานและเชื่อมโยงอย่างทั่วถึง
๓. ยุทธศาสตร์พัฒนาโครงสร้างพื้นฐานได้มาตรฐานและเชื่อมโยงอย่างทั่วถึง

## ๓.๒ แผนงาน อุตสาหกรรมและการโยธา

ที่	โครงการ	วัตถุประสงค์	เป้าหมาย (ผลผลิตของโครงการ)	งบประมาณ					ตัวชี้วัด (KPI)	ผลที่คาดว่าจะได้รับ	หน่วยงาน รับผิดชอบหลัก
				๒๕๖๑ (บาท)	๒๕๖๒ (บาท)	๒๕๖๓ (บาท)	๒๕๖๔ (บาท)	๒๕๖๕ (บาท)			
๑๑๘	โครงการ ก่อสร้างถนน คสล.สาย ศพด. บ้านวังเจริญ ราษฎร์	เพื่อให้ประชาชนมี ถนนใช้ที่ได้ มาตรฐาน	ก่อสร้าง ถนน คสล. กว้าง ๔ ม. ยาว ๑๓๕ ม. หมู่ที่ ๔ รายละเอียดตาม ปริมาณงานและ แบบแปลนที่ อบต.กำหนด	-	-	๓๒๑,๑๐๐.-	-	-	มีความพร้อมใน การบริการ ประชาชน เพิ่มขึ้น ๙๐ เปอร์เซ็นต์	เพิ่ม ประสิทธิภาพ ในการบริการ ประชาชน ได้ดียิ่งขึ้น	กองช่าง
๑๑๙	โครงการ ก่อสร้างอาคาร ประกอบศาสนากิจ	เพื่อใช้ประกอบ ศาสนากิจสำหรับ ประชาชนที่ติดต่อ ราชการที่ ศูนย์บริการ ประชาชนและชุมชน	อาคารประกอบศาสนากิจ กว้าง ๔ ม. ยาว ๖ ม. บริเวณศูนย์บริการ ประชาชนและชุมชน อบต.นาทอน หมู่ที่ ๙	-	๒๓๐,๐๐๐.-	-	-	-	จำนวนผู้ราชการที่ ศูนย์บริการ ประชาชนและ ชุมชนมีสถานที่ ประกอบศาสนากิจ	ประชาชนที่ ติดต่อราชการ มีสถานที่ ประกอบ ศาสนากิจ	กองช่าง
๑๒๐	โครงการ ก่อสร้าง รั้วรอบ ศูนย์บริการ ประชาชนและ ชุมชน อบต.นาทอน	เพื่อป้องกันการสูญ หายของทรัพย์สิน ทางราชการ	ก่อสร้างรั้วรอบ ศูนย์บริการประชาชนและ ชุมชน อบต.นาทอน ยาว ๓๕๐ ม. สูง ๑.๕๐ ม. หมู่ที่ ๙	-	-	-	๖๐๐,๐๐๐.-	-	ป้องกันและลด การสูญหายของ ทรัพย์สินทาง ราชการที่	บริเวณที่ทำ การ ศูนย์บริการ ประชาชนและ ชุมชน	กองช่าง
				-	๒๓๐,๐๐๐.-	๓๒๑,๑๐๐.-	๖๐๐,๐๐๐.-	-			แบบ ผ.๐๒

## รายละเอียดโครงการพัฒนา

แผนพัฒนาท้องถิ่น (พ.ศ. ๒๕๖๑ - ๒๕๖๕)

องค์การบริหารส่วนตำบลนาทอน อำเภอทุ่งหว้า จังหวัดสตูล

ก. ประเด็นการพัฒนาจังหวัดที่ ๑. การเสริมสร้างความมั่นคง สังคมสันติสุข และยกระดับคุณภาพชีวิตบนฐานของปรัชญาเศรษฐกิจพอเพียง

ข. ยุทธศาสตร์การพัฒนาของ อบท. ในเขตจังหวัดที่ ๓. การพัฒนาโครงสร้างพื้นฐานได้มาตรฐานและเชื่อมโยงอย่างทั่วถึง

๓. ยุทธศาสตร์พัฒนาโครงสร้างพื้นฐานได้มาตรฐานและเชื่อมโยงอย่างทั่วถึง

## ๓.๒ แผนงาน อุตสาหกรรมและการโยธา

ที่	โครงการ	วัตถุประสงค์	เป้าหมาย (ผลผลิตของ โครงการ)	งบประมาณ					ตัวชี้วัด (KPI)	ผลที่คาดว่าจะ ได้รับ	หน่วยงาน รับผิดชอบหลัก
				๒๕๖๑ (บาท)	๒๕๖๒ (บาท)	๒๕๖๓ (บาท)	๒๕๖๔ (บาท)	๒๕๖๕ (บาท)			
๑๒๑	โครงการบุกเบิก ถนนดินเดิมสายบ้าน ใหม่ (น้องหนัน)	เพื่อความสะดวก ในการสัญจรไปมา ของประชาชน	บุกเบิกถนนดินเดิม กว้าง ๕ ม. ยาว ๓๕๐ ม. หมู่ที่ ๙	-	-	-	๒๓๖,๓๐๐.-	-	ความพึงพอใจ ร้อยละ ๘๐ ของผู้ใช้เส้นทาง สัญจรไปมา	ประชาชนได้รับ ความสะดวกใน การสัญจรยิ่งขึ้น	กองช่าง
๑๒๒	โครงการบุกเบิก ถนนดินเดิมสาย บ้านนางรมลี้	เพื่อความสะดวก ในการสัญจรไปมา ของประชาชน	บุกเบิกถนนดินเดิม กว้าง ๕ ม. ยาว ๑,๐๐๐ ม. หมู่ที่ ๙	-	-	-	๖๗๕,๐๐๐.-	-	ความพึงพอใจ ร้อยละ ๘๐ ของผู้ใช้เส้นทาง สัญจรไปมา	ประชาชนได้รับ ความสะดวกใน การสัญจรยิ่งขึ้น	กองช่าง
๑๒๓	โครงการก่อสร้างคู ระบายน้ำ คสล.สาย หน้าอาคาร เอนกประสงค์ - มานาชะ	เพื่อป้องกันน้ำ ท่วม	ก่อสร้างคูระบายน้ำ คสล ระบายเอียง ตามแบบแปลนที่ อบต.กำหนด หมู่ที่ ๙	-	-	๒๐๐,๐๐๐.-	-	-	สามารถแก้ปัญหา น้ำท่วมขังได้ ร้อยละ ๙๐	สามารถลดปัญหา น้ำท่วมขังและ เพิ่มความสะดวกใน การสัญจรยิ่งขึ้น	กองช่าง
				-	-	๒๐๐,๐๐๐.-	๙๑๑,๓๐๐.-	-			

แบบ ผ.๐๒

## รายละเอียดโครงการพัฒนา

แผนพัฒนาท้องถิ่น (พ.ศ. ๒๕๖๑ - ๒๕๖๕)

องค์การบริหารส่วนตำบลนาทอน อำเภอทุ่งหว้า จังหวัดสตูล

ก. ประเด็นการพัฒนาจังหวัดที่ ๑. การเสริมสร้างเศรษฐกิจ และสร้างมูลค่าเพิ่มจากอุทยานธรณีโลก การท่องเที่ยว การเกษตรและการค้าสู่อาเซียน ที่เติบโตอย่างต่อเนื่อง

ข. ยุทธศาสตร์การพัฒนาของ อบต. ในเขตจังหวัดที่ ๓. การพัฒนาโครงสร้างพื้นฐานได้มาตรฐานและเชื่อมโยงอย่างทั่วถึง

๓. ยุทธศาสตร์พัฒนาโครงสร้างพื้นฐานได้มาตรฐานและเชื่อมโยงอย่างทั่วถึง



## ๓.๒ แผนงาน อุตสาหกรรมและการโยธา

ที่	โครงการ	วัตถุประสงค์	เป้าหมาย (ผลผลิตของ โครงการ)	งบประมาณ					ตัวชี้วัด (KPI)	ผลที่คาดว่าจะ ได้รับ	หน่วยงาน รับผิดชอบหลัก
				๒๕๖๑ (บาท)	๒๕๖๒ (บาท)	๒๕๖๓ (บาท)	๒๕๖๔ (บาท)	๒๕๖๕ (บาท)			
๑๒๔	โครงการก่อสร้างอาคารเก็บพัสดุของอบต.นาทอน	เพื่อเก็บเอกสารเพื่อเก็บพัสดุของอบต.นาทอน	-ก่อสร้างอาคารเก็บพัสดุ กว้าง ๒ ม. ยาว ๘ ม. ณ. ศูนย์บริการประชาชนและชุมชนอบต.นาทอน	-	-	๔๐๐,๐๐๐.-	-	-	มีพื้นที่จัดเก็บเอกสารและพัสดุเพิ่มขึ้น ๙๐ เปอร์เซ็นต์	เอกสารและพัสดุของอบต.มีจัดเก็บที่เป็นระเบียบเรียบร้อยและมีความปลอดภัยยิ่งขึ้น	กองช่าง
๑๒๕	โครงการการจัดทำผังเมืองตำบล	เพื่อให้หมู่บ้านมีอาณาเขตที่ถูกต้องและชัดเจน	แผนที่อาณาเขตที่ชัดเจนตำบลนาทอน	-	๕๐,๐๐๐.-	๕๐,๐๐๐.-	๕๐,๐๐๐.-	๕๐,๐๐๐.-	แผนที่อาณาเขตตำบลนาทอนมีความชัดเจน ๙๐ เปอร์เซ็นต์	ตำบลนาทอนมีผังเมืองรวม	กองช่าง /หน่วยงานอื่นที่เกี่ยวข้อง
				-	๕๐,๐๐๐.-	๔๕๐,๐๐๐.-	๕๐,๐๐๐.-	๕๐,๐๐๐.-			

แบบ ผ.๐๒

## รายละเอียดโครงการพัฒนา

แผนพัฒนาท้องถิ่น (พ.ศ. ๒๕๖๑ - ๒๕๖๕)

องค์การบริหารส่วนตำบลนาทอน อำเภอทุ่งหว้า จังหวัดสตูล

ก. ประเด็นการพัฒนาจังหวัดที่ ๒. การบริหารจัดการทรัพยากรธรรมชาติสิ่งแวดล้อมและอุทยานธรณีสตูลแบบมีส่วนร่วมอย่างสมดุล

ข. ยุทธศาสตร์การพัฒนาของ อบท. ในเขตจังหวัดที่ ๔. จัดการทรัพยากรธรรมชาติและสิ่งแวดล้อมสู่สังคมน่าอยู่อย่างยั่งยืน

๔. ยุทธศาสตร์จัดการทรัพยากรธรรมชาติและสิ่งแวดล้อมสู่สังคมน่าอยู่อย่างยั่งยืน

## ๔.๑ แผนงาน เคหะและชุมชน

ที่	โครงการ	วัตถุประสงค์	เป้าหมาย (ผลผลิตของ โครงการ)	งบประมาณ					ตัวชี้วัด (KPI)	ผลที่คาดว่าจะได้รับ	หน่วยงาน รับผิดชอบหลัก
				๒๕๖๑ (บาท)	๒๕๖๒ (บาท)	๒๕๖๓ (บาท)	๒๕๖๔ (บาท)	๒๕๖๕ (บาท)			
๑	โครงการบริหารจัดการขยะและสิ่งปฏิกูล	เพื่อความสะดวกและเป็นระเบียบเรียบร้อย	การจัดการขยะและสิ่งปฏิกูล	๑๐๐,๐๐๐.-	๑๐๐,๐๐๐.-	๑๐๐,๐๐๐.-	๑๐๐,๐๐๐.-	๑๐๐,๐๐๐.-	จำนวนปริมาณขยะในครัวเรือนลดลง	ลดปริมาณขยะในครัวเรือนและชุมชน	กองสาธารณสุขฯ
๒	โครงการส่งเสริมกิจกรรมของธนาคารขยะชุมชน	เพื่อลดปริมาณขยะในชุมชน	ส่งเสริมกิจกรรมของธนาคารขยะชุมชน	๕๐,๐๐๐.-	๕๐,๐๐๐.-	๕๐,๐๐๐.-	๕๐,๐๐๐.-	๕๐,๐๐๐.-	จำนวนปริมาณขยะในครัวเรือนลดลง	ลดปริมาณขยะ	กองสาธารณสุขฯ
๓	โครงการรณรงค์สร้างจิตสำนึกให้ประชาชนจัดการขยะและสภาพแวดล้อมในครัวเรือน	เพื่อลดปริมาณขยะในชุมชน	สร้างจิตสำนึกให้ประชาชนจัดการขยะใน ครัวเรือน	๕๐,๐๐๐.-	๕๐,๐๐๐.-	๕๐,๐๐๐.-	๕๐,๐๐๐.-	๕๐,๐๐๐.-	จำนวนประชาชนมีจิตสำนึกการจัดการขยะในครัวเรือนเพิ่มขึ้น	ลดปริมาณขยะในครัวเรือนและชุมชน	กองสาธารณสุขฯ
๔	โครงการส่งเสริมการจัดการขยะต้นทาง	- เพื่อเป็นการรณรงค์การจัดเก็บขยะ แลกภาชี - เก็บภาชีได้ตามเป้าหมาย	รณรงค์การจัดเก็บขยะ แลกภาชี หมู่ที่ ๑-๙	-		๕๐,๐๐๐.-	๕๐,๐๐๐.-	๕๐,๐๐๐.-	-จำนวนขยะลดลง -เก็บภาชีได้เพิ่มขึ้น	การจัดเก็บขยะ เก็บภาชีได้ตามเป้าหมาย	กองการคลัง/ ส่วนกองสาธารณสุขฯ
				๒๐๐,๐๐๐.-	๒๐๐,๐๐๐.-	๒๕๐,๐๐๐.-	๒๕๐,๐๐๐.-	๒๕๐,๐๐๐.-			แบบ ผ.๐๒

## รายละเอียดโครงการพัฒนา

แผนพัฒนาท้องถิ่น (พ.ศ. ๒๕๖๑ – ๒๕๖๕)

องค์การบริหารส่วนตำบลนาทอน อำเภอทุ่งหว้า จังหวัดสตูล

ก. ประเด็นการพัฒนาจังหวัดที่ ๒. การบริหารจัดการทรัพยากรธรรมชาติสิ่งแวดล้อมและอุทยานธรณีสตูลแบบมีส่วนร่วมอย่างสมดุล

ข. ยุทธศาสตร์การพัฒนาของ อปท. ในเขตจังหวัดที่ ๔. จัดการทรัพยากรธรรมชาติและสิ่งแวดล้อมสู่สังคมน่าอยู่อย่างยั่งยืน

๔. ยุทธศาสตร์จัดการทรัพยากรธรรมชาติและสิ่งแวดล้อมสู่สังคมน่าอยู่อย่างยั่งยืน

## ๔.๒ แผนงาน การเกษตร

ที่	โครงการ	วัตถุประสงค์	เป้าหมาย (ผลผลิตของ โครงการ)	งบประมาณ					ตัวชี้วัด (KPI)	ผลที่คาดว่าจะได้รับ	หน่วยงาน รับผิดชอบหลัก
				๒๕๖๑ (บาท)	๒๕๖๒ (บาท)	๒๕๖๓ (บาท)	๒๕๖๔ (บาท)	๒๕๖๕ (บาท)			
๑	โครงการอบรมให้ความรู้การอนุรักษ์ระบบนิเวศน์ป่าชายเลนในตำบลนาทอน	เพื่อให้ชุมชนและประชาชนเห็นความสำคัญของระบบนิเวศน์ป่าชายเลนในตำบลนาทอน	ผู้เข้าร่วมอบรม ๕๐ คน	๒๐,๐๐๐.-	๒๐,๐๐๐.-	๒๐,๐๐๐.-	๒๐,๐๐๐.-	๒๐,๐๐๐.-	ชุมชนและประชาชนมีส่วนร่วมในการอนุรักษ์ระบบนิเวศน์ป่าชายเลนในตำบลนาทอนเพิ่ม ๘๐ เปอร์เซ็นต์	ชุมชนและประชาชนได้รับความรู้และเกิดความห่วงหาพันมีส่วนร่วมในการอนุรักษ์ป่าชายเลนในตำบลนาทอน	กองสาธารณสุข
๓	โครงการรณรงค์ช่วยลดภาวะโลกร้อนภายในตำบล	เพื่อให้ประชาชนและเยาวชนมีจิตสำนึกในการรักษาสิ่งแวดล้อม	จัดนิทรรศการประหยัดพลังงานอบรมนักเรียนในภายในตำบล	-	-	๕๐,๐๐๐.-	-	-	จำนวนประชาชนและเยาวชนมีจิตสำนึกในการรักษาสิ่งแวดล้อมเพิ่มขึ้น	ประชาชนและเยาวชนมีจิตสำนึกในการรักษาสิ่งแวดล้อมและการประหยัดพลังงาน	กองสาธารณสุข
๓	โครงการปลูกจิตสำนึกและรณรงค์การให้เด็กเยาวชนมีการอนุรักษ์ทรัพยากรธรรมชาติและสิ่งแวดล้อม	เพื่อให้เด็กและเยาวชนได้รับการปลูกจิตสำนึกในการอนุรักษ์ทรัพยากรธรรมชาติและสิ่งแวดล้อม	ปลูกจิตสำนึกและรณรงค์เด็กและเยาวชนในตำบลนาทอน	-	๑๐๐,๐๐๐.-	-	-	-	จำนวนเยาวชนมีจิตสำนึกและอนุรักษ์ทรัพยากรธรรมชาติและสิ่งแวดล้อมเพิ่มขึ้น	เด็กและเยาวชนได้รับการปลูกจิตสำนึกในการอนุรักษ์ทรัพยากรธรรมชาติและสิ่งแวดล้อม	กองสาธารณสุข
				๒๐,๐๐๐.-	๑๒๐,๐๐๐.-	๗๐,๐๐๐.-	๒๐,๐๐๐.-	๒๐,๐๐๐.-			

แบบ ผ.๐๒

## รายละเอียดโครงการพัฒนา

แผนพัฒนาท้องถิ่น (พ.ศ. ๒๕๖๑ - ๒๕๖๕)

องค์การบริหารส่วนตำบลนาทอน อำเภอทุ่งหว้า จังหวัดสตูล

ก. ประเด็นการพัฒนาจังหวัดที่ ๒. การบริหารจัดการทรัพยากรธรรมชาติสิ่งแวดล้อมและอุทยานธรณีสตูลแบบมีส่วนร่วมอย่างสมดุล

ข. ยุทธศาสตร์การพัฒนาของ อปท. ในเขตจังหวัดที่ ๔. จัดการทรัพยากรธรรมชาติและสิ่งแวดล้อมสู่สังคมน่าอยู่อย่างยั่งยืน

๔. ยุทธศาสตร์จัดการทรัพยากรธรรมชาติและสิ่งแวดล้อมสู่สังคมน่าอยู่อย่างยั่งยืน

## ๔.๒ แผนงาน การเกษตร

ที่	โครงการ	วัตถุประสงค์	เป้าหมาย (ผลผลิตของ โครงการ)	งบประมาณ					ตัวชี้วัด (KPI)	ผลที่คาดว่าจะได้รับ	หน่วยงานรับ ผิด ชอบหลัก
				๒๕๖๑ (บาท)	๒๕๖๒ (บาท)	๒๕๖๓ (บาท)	๒๕๖๔ (บาท)	๒๕๖๕ (บาท)			
๔	โครงการเพิ่มพื้นที่สีเขียวอย่างยั่งยืนในตำบลนาทอน	ปลูกจิตสำนึกให้ประชาชนรักธรรมชาติ	การเพิ่มพื้นที่สีเขียวขึ้น ๕๐ % หมู่ที่ ๑-๙	-	-	๒๐,๐๐๐.-	-	-	การเพิ่มพื้นที่สีเขียวขึ้น ๕๐ %	ในตำบลนาทอนพื้นที่สีเขียวเพิ่มขึ้น	กอง สาธารณสุข/ สำนักปลัด
๕	โครงการจัดตั้งธนาคารต้นไม้ภายในตำบล	เพื่อเป็นศูนย์รวมของพันธุ์ไม้นานาชนิด	จัดตั้งธนาคารต้นไม้	-	๒๐,๐๐๐.-	-	-	-	จำนวนหรือร้อยละของป่าไม้ที่เพิ่มขึ้น	ประชาชนรักและหวงแหนทรัพยากรธรรมชาติมากขึ้น	กอง สาธารณสุข/ สำนักปลัด
๖	โครงการปลูกต้นไม้ทั้งสองฝั่งถนนตามถนนสายรองของตำบลนาทอน	ปลูกจิตสำนึกให้ประชาชนรักธรรมชาติ	ปลูกต้นไม้ทั้งสองข้างทางตามถนนสายหลัก หมู่ที่ ๑-๙	-	-	-	๕๐,๐๐๐.-	-	จำนวนหรือร้อยละของต้นไม้ทั้งสองฝั่งถนนที่เพิ่มขึ้น	ประชาชนในตำบลนาทอนมีทรัพยากรป่าไม้เพิ่มขึ้น	กอง สาธารณสุข/ สำนักปลัด
				-	๒๐,๐๐๐.-	๒๐,๐๐๐.-	๕๐,๐๐๐.-	-			

แบบ ผ.๐๒

## รายละเอียดโครงการพัฒนา

แผนพัฒนาท้องถิ่น (พ.ศ. ๒๕๖๑ - ๒๕๖๕)

องค์การบริหารส่วนตำบลนาทอน อำเภอทุ่งหว้า จังหวัดสตูล

ก. ประเด็นการพัฒนาจังหวัดที่ ๒. การบริหารจัดการทรัพยากรธรรมชาติสิ่งแวดล้อมและอุทยานธรณีสตูลแบบมีส่วนร่วมอย่างสมดุล

ข. ยุทธศาสตร์การพัฒนาของ อปท. ในเขตจังหวัดที่ ๔. จัดการทรัพยากรธรรมชาติและสิ่งแวดล้อมสู่สังคมน่าอยู่อย่างยั่งยืน

๔. ยุทธศาสตร์จัดการทรัพยากรธรรมชาติและสิ่งแวดล้อมสู่สังคมน่าอยู่อย่างยั่งยืน

## ๔.๒ แผนงาน การเกษตร

ที่	โครงการ	วัตถุประสงค์	เป้าหมาย (ผลผลิตของ โครงการ)	งบประมาณ					ตัวชี้วัด (KPI)	ผลที่คาดว่าจะ ได้รับ	หน่วยงาน รับผิดชอบหลัก
				๒๕๖๑ (บาท)	๒๕๖๒ (บาท)	๒๕๖๓ (บาท)	๒๕๖๔ (บาท)	๒๕๖๕ (บาท)			
๗	โครงการอนุรักษ์ ทรัพยากรทางทะเล วางแนวปะการัง เทียมบริเวณคลอง เปரிய หมู่ที่ ๒	เพื่ออนุรักษ์ ทรัพยากรธรรม ชาติ และสิ่งมีชีวิต ทางทะเล	อนุรักษ์ทรัพยากรทาง ทะเลวางแนวปะการัง เทียม หมู่ที่ ๒	-	-	๑๐๐,๐๐๐.-	-	-	ประชาชนมี แหล่งอาหาร ทะเลเพิ่มขึ้น ๘๐%	ประชาชนมี แหล่งอาหาร ทะเลเพิ่มขึ้น และเพิ่มรายได้	กอง สาธารณสุข/ หน่วยงาน อื่นที่ เกี่ยวข้อง
๘	โครงการอนุรักษ์ ทรัพยากรทางทะเล วางแนวปะการัง เทียมคลองบารายี หมู่ที่ ๗	เพื่ออนุรักษ์ ทรัพยากรธรรม ชาติ และสิ่งมีชีวิต ทางทะเล	อนุรักษ์ทรัพยากรทาง ทะเลวางแนวปะการัง เทียม หมู่ที่ ๗	-	๑๐๐,๐๐๐.-	-	-	-	ประชาชนมี แหล่งอาหาร ทะเลเพิ่มขึ้น ๘๐%	ประชาชนมี แหล่งอาหาร ทะเลเพิ่มขึ้น และเพิ่มรายได้	กอง สาธารณสุข/ หน่วยงาน อื่นที่ เกี่ยวข้อง
๙	โครงการอนุรักษ์ ทรัพยากรทางทะเล วางแนวปะการัง เทียมคลองสังหยุด หมู่ที่ ๖	เพื่ออนุรักษ์ ทรัพยากรธรรม ชาติ และสิ่งมีชีวิต ทางทะเล	อนุรักษ์ทรัพยากรทาง ทะเลวางแนวปะการัง เทียม หมู่ที่ ๖	-	-	-	๑๐๐,๐๐๐.-	-	ประชาชนมี แหล่งอาหาร ทะเลเพิ่มขึ้น ๘๐%	ประชาชนมี แหล่งอาหาร ทะเลเพิ่มขึ้น และเพิ่มรายได้	กอง สาธารณสุข/ หน่วยงาน อื่นที่ เกี่ยวข้อง
				-	๑๐๐,๐๐๐.-	๑๐๐,๐๐๐.-	๑๐๐,๐๐๐.-	-			

แบบ ผ.๐๒

## รายละเอียดโครงการพัฒนา

แผนพัฒนาท้องถิ่น (พ.ศ. ๒๕๖๑ - ๒๕๖๕)

องค์การบริหารส่วนตำบลนาทอน อำเภอทุ่งหว้า จังหวัดสตูล

ก. ประเด็นการพัฒนาจังหวัดที่ ๒. การบริหารจัดการทรัพยากรธรรมชาติสิ่งแวดล้อมและอุทยานธรณีสตูลแบบมีส่วนร่วมอย่างสมดุล

ข. ยุทธศาสตร์การพัฒนาของ อปท. ในเขตจังหวัดที่ ๔. จัดการทรัพยากรธรรมชาติและสิ่งแวดล้อมสู่สังคมน่าอยู่อย่างยั่งยืน

## ๔. ยุทธศาสตร์จัดการทรัพยากรธรรมชาติและสิ่งแวดล้อมสู่สังคมน่าอยู่อย่างยั่งยืน

## ๔.๒ แผนงาน การเกษตร

ที่	โครงการ	วัตถุประสงค์	เป้าหมาย (ผลผลิตของ โครงการ)	งบประมาณ					ตัวชี้วัด (KPI)	ผลที่คาดว่าจะ ได้รับ	หน่วยงาน รับผิดชอบหลัก
				๒๕๖๑ (บาท)	๒๕๖๒ (บาท)	๒๕๖๓ (บาท)	๒๕๖๔ (บาท)	๒๕๖๕ (บาท)			
๑๐	โครงการ อบรม.นา ทอนร่วมใจรักดีรักรัก พื้นที่สีเขียว	เพื่อปลูกจิตสำนึกให้ ประชาชนรัก ธรรมชาติ	ปลูกป่าเพิ่มพื้นที่ สีเขียว หมู่ที่ ๑-๙	๒๐,๐๐๐.-	๒๐,๐๐๐.-	๒๐,๐๐๐.-	๒๐,๐๐๐.-	๒๐,๐๐๐.-	จำนวนต้นไม้ ในตำบลนาทอน เพิ่มขึ้น ๕๐ %	ตำบลนาทอนมี พื้นที่สีเขียวเพิ่ม มากยิ่งขึ้น	กองสา ธารณ สุขฯ/ สำนักปลัด
๑๑	โครงการอนุรักษ์ พันธุกรรมพืชอัน เนื่องมาจาก พระราชดำริฯฐาน ทรัพยากรท้องถิ่น	- เพื่อสนองแนว พระราชดำริ และสืบ สานพระราชปณิธาน สมเด็จพระเทพ รัตนราชสุดาฯ - เพื่อสร้างความ เข้าใจ และทำให้ ตระหนักถึง ความสำคัญของ พันธุกรรมพืชต่าง ๆ ที่มีอยู่ในพื้นที่	ผู้เข้าร่วมโครงการ เป็นคณะผู้บริหาร สมาชิกสภา และ พนักงานเจ้าหน้าที่ อบต. โรงเรียนใน เขตตำบลนาทอน ประชาชนผู้สนใจ	-	๒๐,๐๐๐.-	๒๐,๐๐๐.-	๒๐,๐๐๐.-	๒๐,๐๐๐.-	ผู้เข้าร่วม โครงการมีความ ภาคภูมิใจและ เห็นคุณค่าของ ภูมิปัญญา ท้องถิ่นจากพันธุ์ พืชในชุมชน	- เป็นการสนอง แนวพระราชดำริ และสืบสานพระ ราชปณิธาน สมเด็จพระเทพ รัตนราชสุดาฯ - สร้างความ เข้าใจ และทำให้ ตระหนักถึง ความสำคัญของ พันธุกรรมพืช ต่างๆ ที่มีอยู่ใน ชุมชน	สำนักปลัด
				๒๐,๐๐๐.-	๔๐,๐๐๐.-	๔๐,๐๐๐.-	๔๐,๐๐๐.-	๔๐,๐๐๐.-			

แบบ ผ.๐๒

## รายละเอียดโครงการพัฒนา

แผนพัฒนาท้องถิ่น (พ.ศ. ๒๕๖๑ - ๒๕๖๕)

องค์การบริหารส่วนตำบลนาทอน อำเภอทุ่งหว้า จังหวัดสตูล

ก. ประเด็นการพัฒนาจังหวัดที่ ๓ การเสริมสร้างความมั่นคงสังคมสันติสุข และยกระดับคุณภาพชีวิตบนฐานของปรัชญาเศรษฐกิจพอเพียง

ข. ยุทธศาสตร์การพัฒนาของ อปท. ในเขตจังหวัดที่ ๕. การอนุรักษ์ศิลปะ วัฒนธรรม จารีตประเพณี และภูมิปัญญาท้องถิ่น

๕. ยุทธศาสตร์ การอนุรักษ์ศิลปะ วัฒนธรรม จารีตประเพณี และภูมิปัญญาท้องถิ่น

๕.๑ แผนงาน ศาสนาวัฒนธรรมและนันทนาการ

ที่	โครงการ	วัตถุประสงค์	เป้าหมาย (ผลผลิตของ โครงการ)	งบประมาณ					ตัวชี้วัด (KPI)	ผลที่คาดว่าจะได้รับ	หน่วยงาน รับผิดชอบหลัก
				๒๕๖๑ (บาท)	๒๕๖๒ (บาท)	๒๕๖๓ (บาท)	๒๕๖๔ (บาท)	๒๕๖๕ (บาท)			
๑	โครงการจัด กิจกรรมวันพ่อ แห่งชาติ	-เพื่อเทิดทูนพระเกียรติ คุณของ พระบาทสมเด็จพระ เจ้าอยู่หัว -เพื่อให้ลูกได้แสดงความ กตัญญูต่อกทเวที่ต่อพ่อ	จัดงานเฉลิมพระ ชนมพรรษา พระบาทสมเด็จพระ เจ้าอยู่หัว	๑๐,๐๐๐.-	๑๐,๐๐๐.-	๑๐,๐๐๐.-	๑๐,๐๐๐.-	๑๐,๐๐๐.-	ความพึง พอใจร้อยละ ๘๐ ของ ผู้เข้าร่วม กิจกรรม	-ประชาชนเทิดทูน พระเกียรติคุณของ พระบาทสมเด็จพระ เจ้าอยู่หัว -ลูกได้แสดงความ กตัญญูต่อกทเวที่ต่อพ่อ	กอง การศึกษาฯ
๒	โครงการจัด กิจกรรมวันแม่ แห่งชาติ	-เพื่อเทิดทูนพระเกียรติ คุณของพระบาทสมเด็จพระ พระนางเจ้า -เพื่อให้ลูกได้แสดงความ กตัญญูต่อกทเวที่ต่อแม่	จัดงานเฉลิมพระ ชนมพรรษา พระบาทสมเด็จพระ นางเจ้าฯ	๑๐,๐๐๐.-	๑๐,๐๐๐.-	๑๐,๐๐๐.-	๑๐,๐๐๐.-	๑๐,๐๐๐.-	ความพึง พอใจร้อยละ ๘๐ ของ ผู้เข้าร่วม กิจกรรม	-ประชาชนเทิดทูน พระเกียรติคุณของ พระบาทสมเด็จพระ นางเจ้า -ลูกได้แสดงความ กตัญญูต่อกทเวที่ต่อแม่	กอง การศึกษาฯ
๓	โครงการ ส่งเสริม ประเพณีวันลอย กระทง	เพื่ออนุรักษ์ประเพณี และวัฒนธรรมท้องถิ่น	จัดงานประเพณี วันลอยกระทง หมู่ที่ ๓ และหมู่ที่ ๘	๓๐,๐๐๐.-	๓๐,๐๐๐.-	๓๐,๐๐๐.-	๓๐,๐๐๐.-	๓๐,๐๐๐.-	ความพึง พอใจร้อยละ ๘๐ ของ ผู้เข้าร่วม กิจกรรม	ประชาชนได้ร่วมกัน สืบสานประเพณีที่ดี งาม	กอง การศึกษาฯ
				๕๐,๐๐๐.-	๕๐,๐๐๐.-	๕๐,๐๐๐.-	๕๐,๐๐๐.-	๕๐,๐๐๐.-			

แบบ ผ.๑๒

### รายละเอียดโครงการพัฒนา

แผนพัฒนาท้องถิ่น (พ.ศ. ๒๕๖๑ - ๒๕๖๕)

องค์การบริหารส่วนตำบลนาทอน อำเภอทุ่งหว้า จังหวัดสตูล

ก. ประเด็นการพัฒนาจังหวัดที่ ๓ การเสริมสร้างความมั่นคงสังคมสันติสุข และยกระดับคุณภาพชีวิตบนฐานของปรัชญาเศรษฐกิจพอเพียง

ข. ยุทธศาสตร์การพัฒนาของ อปท. ในเขตจังหวัดที่ ๕. การอนุรักษ์ศิลปะ วัฒนธรรม จารีตประเพณี และภูมิปัญญาท้องถิ่น

## ๕. ยุทธศาสตร์ การอนุรักษ์ศิลปะ วัฒนธรรม จารีตประเพณี และภูมิปัญญาท้องถิ่น

## ๕.๑ แผนงาน ศาสนาวัฒนธรรมและนันทนาการ

ที่	โครงการ	วัตถุประสงค์	เป้าหมาย (ผลผลิตของ โครงการ)	งบประมาณ					ตัวชี้วัด (KPI)	ผลที่คาดว่าจะ ได้รับ	หน่วยงาน รับผิดชอบหลัก
				๒๕๖๑ (บาท)	๒๕๖๒ (บาท)	๒๕๖๓ (บาท)	๒๕๖๔ (บาท)	๒๕๖๕ (บาท)			
๔	โครงการส่งเสริม ประเพณีวัน เข้าพรรษา	เพื่อสืบสาน ประเพณีวัน เข้าพรรษา	จัดกิจกรรม หล่อเทียน	๑๐,๐๐๐.-	๑๐,๐๐๐.-	๑๐,๐๐๐.-	๑๐,๐๐๐.-	๑๐,๐๐๐.-	ความพึงพอใจร้อยละ ๘๐ของผู้เข้าร่วม กิจกรรม	ประชาชนได้สืบ สานศิลปะและ วัฒนธรรมอันดี งาม	กอง การศึกษาฯ
๕	โครงการส่งเสริม ประเพณีวันออก พรรษา	เพื่อสืบสาน ประเพณีวัน ออกพรรษา	จัดกิจกรรมวัน ออกพรรษา จัดทำ เรือพระ ขบวนแห่ เรือพระ	๓๐,๐๐๐.-	๓๐,๐๐๐.-	๔๐,๐๐๐.-	๔๐,๐๐๐.-	๔๐,๐๐๐.-	ความพึงพอใจร้อยละ ๘๐ของผู้เข้าร่วม กิจกรรม	ประชาชนได้สืบ สานศิลปะและ วัฒนธรรมอันดี งาม	กอง การศึกษาฯ
๖	โครงการส่งเสริม ประเพณี วันสงกรานต์	เพื่อส่งเสริม กิจกรรม ประเพณี วันสงกรานต์	ส่งเสริมกิจกรรม ประเพณี วันสงกรานต์ หมู่ที่ ๓/หมู่ที่ ๘	๓๐,๐๐๐.-	๓๐,๐๐๐.-	๕๐,๐๐๐.-	๕๐,๐๐๐.-	๕๐,๐๐๐.-	ความพึงพอใจร้อยละ ๘๐ของผู้เข้าร่วม โครงการ ส่งเสริมกิจกรรม วันสงกรานต์	ประชาชนส่งเสริม กิจกรรมประเพณี วันสงกรานต์	กอง การศึกษาฯ
				๗๐,๐๐๐.-	๗๐,๐๐๐.-	๑๐๐,๐๐๐.-	๑๐๐,๐๐๐.-	๑๐๐,๐๐๐.-			

## รายละเอียดโครงการพัฒนา

แผนพัฒนาท้องถิ่น (พ.ศ. ๒๕๖๑ - ๒๕๖๕)

องค์การบริหารส่วนตำบลนาทอน อำเภอทุ่งหว้า จังหวัดสตูล

ก. ประเด็นการพัฒนาจังหวัดที่ ๓ การเสริมสร้างความมั่นคงสังคมสันติสุข และยกระดับคุณภาพชีวิตบนฐานของปรัชญาเศรษฐกิจพอเพียง

ข. ยุทธศาสตร์การพัฒนาของ อปท. ในเขตจังหวัดที่ ๕. การอนุรักษ์ศิลปะ วัฒนธรรม จารีตประเพณี และภูมิปัญญาท้องถิ่น

แบบ ผ.๐๒



## ๕. ยุทธศาสตร์ การอนุรักษ์ศิลปะ วัฒนธรรม จารีตประเพณี และภูมิปัญญาท้องถิ่น

## ๕.๑ แผนงาน ศาสนาวัฒนธรรมและนันทนาการ

ที่	โครงการ	วัตถุประสงค์	เป้าหมาย (ผลผลิตของ โครงการ)	งบประมาณ					ตัวชี้วัด (KPI)	ผลที่คาดว่าจะได้รับ	หน่วยงาน รับผิดชอบหลัก
				๒๕๖๑ (บาท)	๒๕๖๒ (บาท)	๒๕๖๓ (บาท)	๒๕๖๔ (บาท)	๒๕๖๕ (บาท)			
๗	โครงการอบรม เยาวชนด้าน อนุรักษ์ภูมิปัญญา ท้องถิ่น ตำบล นาทอน	เพื่อส่งเสริม สนับสนุนให้เด็ก เยาวชน และ ประชาชน อนุรักษ์ ศิลปะและภูมิปัญญา ท้องถิ่น	เด็กและเยาวชน ตำบลนาทอน	-	-	๓๐,๐๐๐.-	๓๐,๐๐๐.-	๓๐,๐๐๐.-	ร้อยละของ ผู้เข้าร่วมโครงการ มีความรู้และมีจิต สำนึกในการ อนุรักษ์ศิลปะและ ภูมิปัญญาท้องถิ่น	เด็ก เยาวชน ได้รับ ความรู้เกี่ยวกับ ศิลปะ และภูมิ ปัญญาท้องถิ่นรู้จัก วิถีชีวิตและมี จิตสำนึกในการ อนุรักษ์ศิลปะและ ภูมิปัญญาท้องถิ่น	กอง การศึกษาฯ
๘	โครงการจัดงาน รอมฎอมสัมพันธ์	เพื่อเพิ่มพูนความรู้ ความเข้าใจในการ ถือศีลอดให้กับ เยาวชนประชาชน และตระหนักถึง ความสำคัญในการ นำเอาหลักศาสนาใช้ ในการดำเนินชีวิต	ส่งเสริมกิจกรรม ถือศีลอดใน เดือนรอมฎอม หมู่ที่ ๑-๗ และ หมู่ที่ ๘	๖๐,๐๐๐.-	๑๐๐,๐๐๐.-	๑๐๐,๐๐๐.-	๑๐๐,๐๐๐.-	๑๐๐,๐๐๐.-	ความพึงพอใจร้อย ละ ๘๐ ของ ผู้เข้าร่วม กิจกรรม	เยาวชนประชาชน ได้รับความรู้ความ เข้าใจในการถือศีล อดและตระหนักถึง ความสำคัญในการ นำเอาหลักศาสนา	กอง การศึกษาฯ
				๖๐,๐๐๐.-	๑๐๐,๐๐๐.-	๑๓๐,๐๐๐.-	๑๓๐,๐๐๐.-	๑๓๐,๐๐๐.-			

แบบ ผ.๐๒

## รายละเอียดโครงการพัฒนา

## แผนพัฒนาท้องถิ่น (พ.ศ. ๒๕๖๑ - ๒๕๖๕)

## องค์การบริหารส่วนตำบลนาทอน อำเภอทุ่งหว้า จังหวัดสตูล

ก. ประเด็นการพัฒนาจังหวัดที่ ๓ การเสริมสร้างความมั่นคงสังคมสันติสุข และยกระดับคุณภาพชีวิตบนฐานของปรัชญาเศรษฐกิจพอเพียง

ข. ยุทธศาสตร์การพัฒนาของ อปท. ในเขตจังหวัดที่ ๕. การอนุรักษ์ศิลปะ วัฒนธรรม จารีตประเพณี และภูมิปัญญาท้องถิ่น

๕. ยุทธศาสตร์ การอนุรักษ์ศิลปะ วัฒนธรรม จารีตประเพณี และภูมิปัญญาท้องถิ่น

## ๕.๑ แผนงาน ศาสนาวัฒนธรรมและนันทนาการ

ที่	โครงการ	วัตถุประสงค์	เป้าหมาย (ผลผลิตของ โครงการ)	งบประมาณ					ตัวชี้วัด (KPI)	ผลที่คาดว่าจะได้รับ	หน่วยงาน รับผิดชอบหลัก
				๒๕๖๑ (บาท)	๒๕๖๒ (บาท)	๒๕๖๓ (บาท)	๒๕๖๔ (บาท)	๒๕๖๕ (บาท)			
๙	โครงการ จัดกิจกรรม เฉลิมพระ เกียรติ	- เพื่อเฉลิมพระเกียรติ พระมหากษัตริย์ - เพื่อให้ประชาชนตำบลนา ทอนได้แสดงถึงความ จงรักภักดี	จัดกิจกรรม - ส่งเสริมการ ออกกำลังกาย - อาสาทำดี - บำเพ็ญ ประโยชน์	๑๐,๐๐๐.-	๑๐,๐๐๐.-	๑๐,๐๐๐.-	๑๐,๐๐๐.-	๑๐,๐๐๐.-	ความพึงพอใจ ร้อยละ ๘๐ ของ ผู้เข้าร่วม กิจกรรม	ประชาชนตำบลนาทอน ได้แสดงถึงความ จงรักภักดี และสำนึกใน พระมหากรุณาธิคุณของ พระมหากษัตริย์	กอง การศึกษาฯ
๑๐	โครงการจัด งานเมาลิต กลางสัมพันธ์	เพื่อส่งเสริมกิจกรรมการ จัดงานเมาลิต เพื่อเป็น การส่งเสริม ขนบธรรมเนียมประเพณี และยังเป็นการสืบสาน วัฒนธรรมอันดีงามของ ชาวไทยมุสลิม	มุสลิมในตำบล นาทอนร่วม กิจกรรมเมาลิต	๙๐,๐๐๐.-	๑๐๐,๐๐๐.-	๑๐๐,๐๐๐.-	๑๐๐,๐๐๐.-	๑๐๐,๐๐๐.-	ความพึงพอใจ ร้อยละ ๘๐ จำนวนผู้เข้าร่วม กิจกรรม	สร้างความสามัคคีใน ตำบลโดยผ่านกิจกรรม การจัดงานเมาลิตให้ ประชาชนสามารถทำ กิจกรรมร่วมกันได้เป็น การสานความสัมพันธ์ ชุมชน	กอง การศึกษาฯ
๑๑	โครงการอบรม เยาวชนด้าน อนุรักษ์ภูมิ ปัญญาท้องถิ่น ตำบลนาทอน	เพื่อส่งเสริมสนับสนุนให้ เด็ก เยาวชน และ ประชาชน อนุรักษ์ ศิลปะ และภูมิปัญญาท้องถิ่น	เด็กและ เยาวชนตำบล นาทอน	-	-	๓๐,๐๐๐.-	๓๐,๐๐๐.-	๓๐,๐๐๐.-	ร้อยละของ ผู้เข้าร่วมโครงการ มีความรู้และมีจิต สำนึกในการ อนุรักษ์ศิลปะ และภูมิปัญญา ท้องถิ่น	เด็ก เยาวชน ได้รับ ความรู้เกี่ยวกับศิลปะ และภูมิปัญญาท้องถิ่น รู้จักวิถีชีวิตและมี จิตสำนึกในการอนุรักษ์ ศิลปะและภูมิปัญญา ท้องถิ่น	กอง การศึกษาฯ
				๑๐๐,๐๐๐.-	๑๑๐,๐๐๐.-	๑๔๐,๐๐๐.-	๑๔๐,๐๐๐.-	๑๔๐,๐๐๐.-			

## รายละเอียดโครงการพัฒนา

แผนพัฒนาท้องถิ่น (พ.ศ. ๒๕๖๑ - ๒๕๖๕)

องค์การบริหารส่วนตำบลนาทอน อำเภอทุ่งหว้า จังหวัดสตูล

ก. ประเด็นการพัฒนาจังหวัดที่ ๓ การเสริมสร้างความมั่นคงสังคมสันติสุข และยกระดับคุณภาพชีวิตบนฐานของปรัชญาเศรษฐกิจพอเพียง

ข. ยุทธศาสตร์การพัฒนาของ อปท. ในเขตจังหวัดที่ ๕. การอนุรักษ์ศิลปะ วัฒนธรรม จารีตประเพณี และภูมิปัญญาท้องถิ่น

๕. ยุทธศาสตร์ การอนุรักษ์ศิลปะ วัฒนธรรม จารีตประเพณี และภูมิปัญญาท้องถิ่น

แบบ ผ.๐๒

## ๕.๑ แผนงาน ศาสนาวัฒนธรรมและนันทนาการ

ที่	โครงการ	วัตถุประสงค์	เป้าหมาย (ผลผลิตของ โครงการ)	งบประมาณ					ตัวชี้วัด (KPI)	ผลที่คาดว่าจะได้รับ	หน่วยงาน รับผิดชอบหลัก
				๒๕๖๑ (บาท)	๒๕๖๒ (บาท)	๒๕๖๓ (บาท)	๒๕๖๔ (บาท)	๒๕๖๕ (บาท)			
๑๒	โครงการอาซู รอสัมพันธ์	-เพื่อส่งเสริม กิจกรรมอาซูรอ -เพื่อเป็นการ ส่งเสริม ขนบธรรมเนียม ประเพณีและยังเป็นการสืบสาน วัฒนธรรมอันดีงาม ของชาวไทยมุสลิม -เพื่อส่งเสริมการมีส่วนร่วมคนในตำบล นาทอน	มุสลิมในตำบลนา ทอนร่วมกิจกรรม จัดงานอาซูรอ	-	๘๐,๐๐๐.-	๘๐,๐๐๐.-	๘๐,๐๐๐.-	๘๐,๐๐๐.-	ความพึงพอใจ ร้อยละ ๘๐ จำนวน ผู้เข้าร่วม กิจกรรม	สร้างความสามัคคีใน ตำบลโดยผ่าน กิจกรรมการกวนอาซู รอทำให้ประชาชน สามารถทำกิจกรรม ร่วมกันได้เป็นการสาน ความสัมพันธ์ชุมชน	กอง การศึกษาฯ
๑๓	โครงการ ส่งเสริมศิลปะ พื้นบ้านและ ภูมิปัญญา ท้องถิ่น	เพื่อสนับสนุนและ อนุรักษ์วัฒนธรรม ประเพณี	ส่งเสริมศิลปะศิลปะ พื้นบ้านและภูมิ ปัญญาท้องถิ่น หมู่ที่ ๑-๙	๑๐,๐๐๐.-	๑๐,๐๐๐.-	๑๐,๐๐๐.-	๑๐,๐๐๐.-	๑๐,๐๐๐.-	ความพึงพอใจ ร้อยละ ๘๐ ของผู้เข้าร่วม กิจกรรม	ประชาชนได้รู้จักและ คงไว้ซึ่งประเพณีและ วัฒนธรรม	กอง การศึกษาฯ
				๑๐,๐๐๐.-	๙๐,๐๐๐.-	๙๐,๐๐๐.-	๙๐,๐๐๐.-	๙๐,๐๐๐.-			

## รายละเอียดโครงการพัฒนา

แผนพัฒนาท้องถิ่น (พ.ศ. ๒๕๖๑ - ๒๕๖๕)

องค์การบริหารส่วนตำบลนาทอน อำเภอทุ่งหว้า จังหวัดสตูล

ก. ประเด็นการพัฒนาจังหวัดที่ ๓ การเสริมสร้างความมั่นคงสังคมสันติสุข และยกระดับคุณภาพชีวิตบนฐานของปรัชญาเศรษฐกิจพอเพียง

ข. ยุทธศาสตร์การพัฒนาของ อบท. ในเขตจังหวัดที่ ๕. การอนุรักษ์ศิลปะ วัฒนธรรม จารีตประเพณี และภูมิปัญญาท้องถิ่น

๕. ยุทธศาสตร์ การอนุรักษ์ศิลปะ วัฒนธรรม จารีตประเพณี และภูมิปัญญาท้องถิ่น

แบบ ผ.๐๒

## ๕.๑ แผนงาน ศาสนาวัฒนธรรมและนันทนาการ

ที่	โครงการ	วัตถุประสงค์	เป้าหมาย (ผลผลิตของ โครงการ)	งบประมาณ					ตัวชี้วัด (KPI)	ผลที่คาดว่าจะ ได้รับ	หน่วยงานรับ ผิด ชอบหลัก	
				๒๕๖๑ (บาท)	๒๕๖๒ (บาท)	๒๕๖๓ (บาท)	๒๕๖๔ (บาท)	๒๕๖๕ (บาท)				
๑๔	อุดหนุน โครงการ มัสยิด บ้านนาเปรีย	เพื่อให้สรรพบุรุษในพื้นที่มี ความรู้ ความเข้าใจในหลัก คำสอนของศาสนาอิสลาม อย่างถูกต้อง	อบรมสรรพบุรุษ ในมัสยิด บ้านนาเปรีย หมู่ที่ ๒	-	๓๐,๐๐๐.-	๓๐,๐๐๐.-	๓๐,๐๐๐.-	-	๓๐,๐๐๐.-	ผู้เข้าร่วมโครงการมี ความรู้ ความเข้าใจใน หลักคำสอนของ ศาสนาอิสลามอย่าง ถูกต้องยิ่งขึ้น	สรรพบุรุษใน พื้นที่ มีความรู้ ความเข้าใจใน หลักคำสอนของ ศาสนาอิสลาม อย่างถูกต้อง	กองศึกษาฯ
๑๕	อุดหนุน โครงการ มัสยิด บ้านช่องไทร	เพื่อให้สรรพบุรุษในพื้นที่มี ความรู้ ความเข้าใจในหลัก คำสอนของศาสนาอิสลาม อย่างถูกต้อง	อบรมสรรพบุรุษ ในมัสยิด หมู่ที่ ๓ บ้านช่องไทร	-	๓๐,๐๐๐.-	๓๐,๐๐๐.-	๓๐,๐๐๐.-	-	๓๐,๐๐๐.-	ผู้เข้าร่วมโครงการมี ความรู้ ความเข้าใจใน หลักคำสอนของ ศาสนาอิสลามอย่าง ถูกต้องยิ่งขึ้น	สรรพบุรุษใน พื้นที่ มีความรู้ ความเข้าใจใน หลักคำสอนของ ศาสนาอิสลาม อย่างถูกต้อง	กองศึกษาฯ
๑๖	อุดหนุน โครงการ มัสยิด บ้านวังตง	เพื่อให้สรรพบุรุษในพื้นที่มี ความรู้ ความเข้าใจในหลัก คำสอนของศาสนาอิสลาม อย่างถูกต้อง	อบรมสรรพบุรุษ ในมัสยิด บ้านวังตง หมู่ที่ ๔	-	๓๐,๐๐๐.-	๓๐,๐๐๐.-	๓๐,๐๐๐.-	-	๓๐,๐๐๐.-	ผู้เข้าร่วมโครงการมี ความรู้ ความเข้าใจใน หลักคำสอนของ ศาสนาอิสลามอย่าง ถูกต้องยิ่งขึ้น	สรรพบุรุษใน พื้นที่ มีความรู้ ความเข้าใจใน หลักคำสอนของ ศาสนาอิสลาม อย่างถูกต้อง	กองศึกษาฯ
					๙๐,๐๐๐.-	๙๐,๐๐๐.-	๙๐,๐๐๐.-	๙๐,๐๐๐.-				แบบ ผ.๐๒

## รายละเอียดโครงการพัฒนา

แผนพัฒนาท้องถิ่น (พ.ศ. ๒๕๖๑ - ๒๕๖๕)

องค์การบริหารส่วนตำบลนาทอน อำเภอทุ่งหว้า จังหวัดสตูล

ก. ประเด็นการพัฒนาจังหวัดที่ ๓ การเสริมสร้างความมั่นคงสังคมสันติสุข และยกระดับคุณภาพชีวิตบนฐานของปรัชญาเศรษฐกิจพอเพียง

ข. ยุทธศาสตร์การพัฒนาของ อบท. ในเขตจังหวัดที่ ๕. การอนุรักษ์ศิลปะ วัฒนธรรม จารีตประเพณี และภูมิปัญญาท้องถิ่น

๕. ยุทธศาสตร์ การอนุรักษ์ศิลปะ วัฒนธรรม จารีตประเพณี และภูมิปัญญาท้องถิ่น

## ๕.๑ แผนงาน ศาสนาวัฒนธรรมและนันทนาการ

ที่	โครงการ	วัตถุประสงค์	เป้าหมาย (ผลผลิตของ โครงการ)	งบประมาณ					ตัวชี้วัด (KPI)	ผลที่คาดว่าจะ ได้รับ	หน่วยงาน รับผิดชอบหลัก
				๒๕๖๑ (บาท)	๒๕๖๒ (บาท)	๒๕๖๓ (บาท)	๒๕๖๔ (บาท)	๒๕๖๕ (บาท)			
๑๗	อุดหนุนโครงการ มัสยิด บ้านวังเจริญ ราษฎร์	เพื่อให้สรรพบุรุษ ในพื้นที่มีความรู้ ความเข้าใจใน หลักคำสอนของ ศาสนาอิสลาม อย่างถูกต้อง	อบรมสรรพบุรุษ ในมัสยิด บ้านวัง เจริญราษฎร์ หมู่ที่ ๙	-	๓๐,๐๐๐.-	๓๐,๐๐๐.-	๓๐,๐๐๐.-	๓๐,๐๐๐.-	ผู้เข้าร่วมโครงการ มีความรู้ ความ เข้าใจในหลักคำ สอนของศาสนา อิสลามอย่าง ถูกต้องยิ่งขึ้น	สรรพบุรุษในพื้นที่ มีความรู้ ความ เข้าใจในหลักคำ สอนของศาสนา อิสลามอย่าง ถูกต้อง	กองศึกษา ฯ
๑๘	โครงการจัดงาน แข่งขันเรือ ตำบลนาทอน	เพื่อสนับสนุน แข่งขันเรือตำบล นาทอน	สนับสนุนแข่งขัน เรือตำบล นาทอน หมู่ที่ ๓	๕๐,๐๐๐.-	๒๐,๐๐๐.-	๒๐,๐๐๐.-	๒๐,๐๐๐.-	๒๐,๐๐๐.-	ความพึงพอใจ ร้อยละ๘๐ของ ผู้เข้าร่วม กิจกรรม	ประชาชนได้ ร่วมกันกิจกรรม แข่งขันเรือ	กอง การศึกษา ฯ/ หน่วยงาน อื่นที่ เกี่ยวข้อง
				๕๐,๐๐๐.-	๕๐,๐๐๐.-	๕๐,๐๐๐.-	๕๐,๐๐๐.-	๕๐,๐๐๐.-			

แบบ ผ.๐๒

## รายละเอียดโครงการพัฒนา

แผนพัฒนาท้องถิ่น (พ.ศ. ๒๕๖๑ - ๒๕๖๕)

องค์การบริหารส่วนตำบลนาทอน อำเภอทุ่งหว้า จังหวัดสตูล

ก. ประเด็นการพัฒนาจังหวัดที่ ๓ การเสริมสร้างความมั่นคงสังคมสันติสุข และยกระดับคุณภาพชีวิตบนฐานของปรัชญาเศรษฐกิจพอเพียง

ข. ยุทธศาสตร์การพัฒนาของ อบท. ในเขตจังหวัดที่ ๖. พัฒนาคุณภาพชีวิตของประชาชนให้เกิดความยั่งยืน สังคมสงบสุขการอนุรักษ์ศิลปะ วัฒนธรรม จารีตประเพณี และภูมิปัญญาท้องถิ่น

๖. ยุทธศาสตร์ พัฒนาคุณภาพชีวิตของประชาชนให้เกิดความยั่งยืน สังคมสงบสุข

๖.๑ แผนงาน รักษาความสงบภายใน

ที่	โครงการ	วัตถุประสงค์	เป้าหมาย (ผลผลิตของ โครงการ)	งบประมาณ					ตัวชี้วัด (KPI)	ผลที่คาดว่าจะ ได้รับ	หน่วยงาน รับผิดชอบหลัก
				๒๕๖๑ (บาท)	๒๕๖๒ (บาท)	๒๕๖๓ (บาท)	๒๕๖๔ (บาท)	๒๕๖๕ (บาท)			
๑	โครงการช่วยเหลือ ประชาชน ผู้ประสบภัยสา ธารณภัย	เพื่อจ่ายในกรณี จำเป็นหรือ บรรเทาความ เดือนร้อนของ ประชาชนในกรณี เกิดสาธารณภัย	-จัดซื้อเครื่อง อุปโภค-บริโภค ช่วยเหลือ ผู้ประสบภัย พิบัติ ทุกวัย	๓๐๐,๐๐๐.-	๓๐๐,๐๐๐.-	๓๐๐,๐๐๐.-	๓๐๐,๐๐๐.-	๓๐๐,๐๐๐.-	บรรเทาความ เดือดร้อนของ ประชาชนในกรณี เกิดสาธารณภัยได้ ๙๐ เปอร์เซ็นต์	สามารถ บรรเทาความ เดือดร้อนของ ประชาชนใน กรณีเกิดสา ธารณภัยได้	สำนักปลัด
๒	จัดซื้อวัสดุแต่งกาย สำหรับ อปพร. สังกัด อบต.นาทอน	เพื่อเพิ่ม ประสิทธิภาพใน การปฏิบัติงาน ป้องกันภัยฝ่ายพล เรือน	วัสดุแต่งกาย สำหรับ อปพร.	๘๕,๐๐๐.-	๕๐,๐๐๐.-	๕๐,๐๐๐.-	๕๐,๐๐๐.-	๕๐,๐๐๐.-	เพิ่มประสิทธิภาพ ในการปฏิบัติงาน ๘๐ เปอร์เซ็นต์	เพิ่ม ประสิทธิภาพ ในการ ปฏิบัติงาน	สำนักปลัด
๓	โครงการรณรงค์เพื่อ ลดอุบัติเหตุในช่วง เทศกาลปีใหม่	เพื่อรณรงค์และลด อุบัติเหตุในช่วง เทศกาลปีใหม่	รณรงค์และลด อุบัติเหตุในช่วง เทศกาลปีใหม่	๒๐,๐๐๐.-	๒๐,๐๐๐.-	๒๐,๐๐๐.-	๒๐,๐๐๐.-	๒๐,๐๐๐.-	ลดอุบัติเหตุในช่วง เทศกาลปีใหม่ ได้ ๗๐ เปอร์เซ็นต์	ลดอุบัติเหตุ ในช่วงเทศกาล ปีใหม่	สำนักปลัด
				๔๐๕,๐๐๐.-	๓๗๐,๐๐๐.-	๓๗๐,๐๐๐.-	๓๗๐,๐๐๐.-	๓๗๐,๐๐๐.-			

แบบ ผ.๐๒

## รายละเอียดโครงการพัฒนา

แผนพัฒนาท้องถิ่น (พ.ศ. ๒๕๖๑ - ๒๕๖๕)

องค์การบริหารส่วนตำบลนาทอน อำเภอทุ่งหว้า จังหวัดสตูล

ก. ประเด็นการพัฒนาจังหวัดที่ ๓ การเสริมสร้างความมั่นคงสังคมสันติสุข และยกระดับคุณภาพชีวิตบนฐานของปรัชญาเศรษฐกิจพอเพียง

ข. ยุทธศาสตร์การพัฒนาของ อปท. ในเขตจังหวัดที่ ๖. พัฒนาคุณภาพชีวิตของประชาชนให้เกิดความยั่งยืน สังคมสงบสุขการอนุรักษ์ศิลปะ วัฒนธรรม จารีตประเพณี และภูมิปัญญาท้องถิ่น

๖. ยุทธศาสตร์ พัฒนาคุณภาพชีวิตของประชาชนให้เกิดความยั่งยืน สังคมสงบสุข

๖.๑ แผนงาน รักษาความสงบภายใน

ที่	โครงการ	วัตถุประสงค์	เป้าหมาย (ผลผลิตของ โครงการ)	งบประมาณ					ตัวชี้วัด (KPI)	ผลที่คาดว่าจะ ได้รับ	หน่วยงานรับ ผิด ชอบหลัก
				๒๕๖๑ (บาท)	๒๕๖๒ (บาท)	๒๕๖๓ (บาท)	๒๕๖๔ (บาท)	๒๕๖๕ (บาท)			
๔	โครงการรณรงค์เพื่อลดอุบัติเหตุ ในช่วงเทศกาลสงกรานต์	เพื่อรณรงค์และลดอุบัติเหตุในช่วงเทศกาลสงกรานต์	รณรงค์และลดอุบัติเหตุ ในช่วงเทศกาลสงกรานต์	๒๐,๐๐๐.-	๒๐,๐๐๐.-	๒๐,๐๐๐.-	๒๐,๐๐๐.-	๒๐,๐๐๐.-	ลดอุบัติเหตุ ในช่วงเทศกาลสงกรานต์ ได้ ๗๐ เปอร์เซนต์	ลดอุบัติเหตุ ในช่วงเทศกาลสงกรานต์	สำนักปลัด
๕	โครงการบริหารสถานที่กลางเพื่อเป็นศูนย์ปฏิบัติการร่วมในการช่วยเหลือประชาชนขององค์กรปกครองส่วนท้องถิ่น	เพื่อเป็นศูนย์ปฏิบัติการร่วมการช่วยเหลือประชาชนขององค์กรปกครองส่วนท้องถิ่น	อุดหนุนที่ทำการปกครองอำเภอทุ่งหว้า จังหวัดสตูล	-	๒๕,๐๐๐.-	๒๕,๐๐๐.-	๒๕,๐๐๐.-	๒๕,๐๐๐.-	ช่วยเหลือประชาชนองค์การปกครองท้องถิ่น มีประสิทธิภาพยิ่งขึ้น	เพิ่มประสิทธิภาพการช่วยเหลือประชาชนองค์การปกครองท้องถิ่น	สำนักปลัด
๖	โครงการรณรงค์ลดการเกิดอุบัติเหตุจากการจราจรในพื้นที่ตำบลนาทอน	-เพื่อให้ประชาชนในพื้นที่ที่มีความปลอดภัยในชีวิตและทรัพย์สิน	ประชาชนตำบลนาทอนและประชาชนที่สัญจรไปมา	-	-	๒๐,๐๐๐.-	๒๐,๐๐๐.-	๒๐,๐๐๐.-	ประชาชนในพื้นที่ที่มีความปลอดภัยในชีวิตและทรัพย์สิน และการใช้รถใช้ถนนเพิ่มมากขึ้น	ประชาชนในพื้นที่ที่มีความปลอดภัยในชีวิตและทรัพย์สิน และการใช้รถใช้ถนน	สำนักปลัด
				๒๐,๐๐๐.-	๔๕,๐๐๐.-	๖๕,๐๐๐.-	๖๕,๐๐๐.-	๖๕,๐๐๐.-			

แบบ ผ.๑๒

## รายละเอียดโครงการพัฒนา

## แผนพัฒนาท้องถิ่น (พ.ศ. ๒๕๖๑ - ๒๕๖๕)

## องค์การบริหารส่วนตำบลนาทอน อำเภอทุ่งหว้า จังหวัดสตูล

ก. ประเด็นการพัฒนาจังหวัดที่ ๓ การเสริมสร้างความมั่นคงสังคมสันติสุข และยกระดับคุณภาพชีวิตบนฐานของปรัชญาเศรษฐกิจพอเพียง

ข. ยุทธศาสตร์การพัฒนาของ อบท. ในเขตจังหวัดที่ ๖. พัฒนาคุณภาพชีวิตของประชาชนให้เกิดความยั่งยืน สังคมสงบสุขการอนุรักษ์ศิลปะ วัฒนธรรม จารีตประเพณี และภูมิปัญญาท้องถิ่น

๖. ยุทธศาสตร์ พัฒนาคุณภาพชีวิตของประชาชนให้เกิดความยั่งยืน สังคมสงบสุข

๖.๑ แผนงาน รักษาความสงบภายใน

ที่	โครงการ	วัตถุประสงค์	เป้าหมาย (ผลผลิตของ โครงการ)	งบประมาณ					ตัวชี้วัด (KPI)	ผลที่คาดว่าจะ ได้รับ	หน่วยงาน รับผิดชอบหลัก
				๒๕๖๑ (บาท)	๒๕๖๒ (บาท)	๒๕๖๓ (บาท)	๒๕๖๔ (บาท)	๒๕๖๕ (บาท)			
๗	โครงการฝึกอบรม การป้องกันและ ระงับอัคคีภัย	เพื่ออบรมเพิ่ม ศักยภาพอพพร.และ ประชาชนในชุมชนให้ เกิดความรู้ความ เชี่ยวชาญเกิดความ ตระหนักในความ ปลอดภัยด้านอัคคีภัย	ให้ความแก่ อพพร. และประชาชน จำนวน ๕๐ คน	-	๒๐,๐๐๐.-	๒๐,๐๐๐.-	๒๐,๐๐๐.-	๒๐,๐๐๐.-	จำนวนผู้เข้าร่วม โครงการมีความรู้ เพิ่มขึ้น	ผู้เข้าร่วมอบรมมี ความรู้ความเข้าใจ ความเข้าใจใน การเผชิญเหตุใน ชุมชนและการ ป้องกันและ ระงับอัคคีภัยขั้น ต้น	สำนักปลัด
๘	อุดหนุนโครงการ จัดการจุดเสี่ยง เพื่อป้องกัน อุบัติเหตุทางถนน ในตำบลนาทอน	เพื่อส่งเสริมการ ป้องกันอุบัติเหตุ จราจรในชุมชน, ประชาชนมีความรู้ ความเข้าใจเกี่ยวกับ กฎจราจรและมีวินัย ในการใช้รถใช้ถนน	ผู้ใช้รถใช้ถนนในเขต ตำบลนาทอน	-	-	๓๐,๐๐๐.-	๓๐,๐๐๐.-	๓๐,๐๐๐.-	ผู้ใช้รถใช้ถนนใน เขตตำบลนาทอน มีความปลอดภัย	เสริมสร้างวินัย จราจรในชุมชน เพื่อส่งเสริมการ ป้องกันอุบัติเหตุ จราจรในชุมชน	สำนักปลัด/ สถานี ตำรวจภูธร ทุ่งหว้า
					๒๐,๐๐๐.-	๕๐,๐๐๐.-	๕๐,๐๐๐.-	๕๐,๐๐๐.-			

แบบ ผ.๐๒

## รายละเอียดโครงการพัฒนา

แผนพัฒนาท้องถิ่น (พ.ศ. ๒๕๖๑ - ๒๕๖๕)

องค์การบริหารส่วนตำบลนาทอน อำเภอทุ่งหว้า จังหวัดสตูล

ก. ประเด็นการพัฒนาจังหวัดที่ ๓ การเสริมสร้างความมั่นคงสังคมสันติสุข และยกระดับคุณภาพชีวิตบนฐานของปรัชญาเศรษฐกิจพอเพียง

ข. ยุทธศาสตร์การพัฒนาของ อปท. ในเขตจังหวัดที่ ๖. พัฒนาคุณภาพชีวิตของประชาชนให้เกิดความยั่งยืน สังคมสงบสุขการอนุรักษ์ศิลปะ วัฒนธรรม จารีตประเพณี และภูมิปัญญาท้องถิ่น

๖. ยุทธศาสตร์ พัฒนาคุณภาพชีวิตของประชาชนให้เกิดความยั่งยืน สังคมสงบสุข

๖.๒ แผนงาน การศึกษา



ที่	โครงการ	วัตถุประสงค์	เป้าหมาย (ผลผลิตของโครงการ)	งบประมาณ					ตัวชี้วัด (KPI)	ผลที่คาดว่าจะ ได้รับ	หน่วยงาน รับผิดชอบหลัก
				๒๕๖๑ (บาท)	๒๕๖๒ (บาท)	๒๕๖๓ (บาท)	๒๕๖๔ (บาท)	๒๕๖๕ (บาท)			
๑	โครงการก่อสร้างอาคารศูนย์พัฒนาเด็กเล็กบ้านนาทอน	เพื่อให้มีอาคารพื้นที่เพียงพอต่อจำนวนเด็กในการจัดการเรียนการสอน	กว้าง ๘ ม. ยาว ๑๒ ม. รายละเอียดตามแบบแปลนที่อบต.กำหนด หมู่ที่ ๑	-	๑,๐๐๐,๐๐๐.-	-	-	-	มีสถานที่ในการจัดการเรียนการสอนเพียงพอแก่เด็กปฐมวัย	มีอาคารพื้นที่เพียงพอต่อจำนวนเด็กในการจัดการเรียนการสอน	อบต.นาทอน/ศพด.บ้านนาทอน
๒	โครงการพัฒนาศักยภาพบุคลากรทางศึกษา	เพื่อให้บุคลากรมีคุณวุฒิและความรู้ความสามารถตรงกับสายงาน	พัฒนาศักยภาพบุคลากรทางศึกษา -ส่งผู้ดูแลเด็กศึกษาต่อสาขาศึกษาศาสตร์ -ส่งผู้ดูแลเด็กไปอบรม/ศึกษาดูงาน -จัดอบรมพัฒนาศักยภาพผู้ดูแลเด็ก ของศูนย์พัฒนาเด็กเล็กในตำบลนาทอน หมู่ที่ ๑ หมู่ที่ ๕ หมู่ที่ ๙	๑๐๐,๐๐๐.-	๑๐๐,๐๐๐.-	๑๐๐,๐๐๐.-	๑๐๐,๐๐๐.-	๑๐๐,๐๐๐.-	จำนวนผู้ดูแลเด็กได้รับการพัฒนาศักยภาพเพิ่มขึ้น	บุคลากรทางศึกษามีศักยภาพเป็นที่ยอมรับของผู้ปกครองและชุมชน	กองการศึกษาฯ
๓	โครงการค่ายเยาวชน	เพื่อปลูกจิตสำนึกให้เยาวชนคิดดีทำดี	จัดอบรมให้ความรู้แก่เยาวชน หมู่ที่ ๑ - หมู่ที่ ๙	๒๐,๐๐๐.-	๒๐,๐๐๐.-	๒๐,๐๐๐.-	๒๐,๐๐๐.-	๒๐,๐๐๐.-	๑๐% จำนวนเด็กรักเรียนและเยาวชน	เด็กนักเรียนและเยาวชนคิดดีทำดีลดปัญหาสังคม	กองการศึกษาฯ
				๑๒๐,๐๐๐.-	๑,๑๒๐,๐๐๐.-	๑๒๐,๐๐๐.-	๑๒๐,๐๐๐.-	๑๒๐,๐๐๐.-			แบบ ผ.๐๒

รายละเอียดโครงการพัฒนา

แผนพัฒนาท้องถิ่น (พ.ศ. ๒๕๖๑ - ๒๕๖๕)

องค์การบริหารส่วนตำบลนาทอน อำเภอทุ่งหว้า จังหวัดสตูล

ก. ประเด็นการพัฒนาจังหวัดที่ ๓ การเสริมสร้างความมั่นคงสังคมสันติสุข และยกระดับคุณภาพชีวิตบนฐานของปรัชญาเศรษฐกิจพอเพียง

ข. ยุทธศาสตร์การพัฒนาของ อบท. ในเขตจังหวัดที่ ๖. พัฒนาคูณภาพชีวิตของประชาชนให้เกิดความยั่งยืน สังคมสงบสุขการอนุรักษ์ศิลปะ วัฒนธรรม จารีตประเพณี และภูมิปัญญาท้องถิ่น

๖. ยุทธศาสตร์ พัฒนาคูณภาพชีวิตของประชาชนให้เกิดความยั่งยืน สังคมสงบสุข

๖.๒ แผนงาน การศึกษา

ที่	โครงการ	วัตถุประสงค์	เป้าหมาย (ผลผลิตของโครงการ)	งบประมาณ					ตัวชี้วัด (KPI)	ผลที่คาดว่าจะ ได้รับ	หน่วยงาน รับผิดชอบหลัก
				๒๕๖๑ (บาท)	๒๕๖๒ (บาท)	๒๕๖๓ (บาท)	๒๕๖๔ (บาท)	๒๕๖๕ (บาท)			
๔	โครงการจัดซื้อ วัสดุศึกษาของ ศูนย์พัฒนาเด็ก เล็ก	เพื่อส่งเสริม พื้นฐานทางด้าน ศึกษา	จัดซื้อวัสดุ ของศูนย์พัฒนาเด็กเล็กในตำบล นาทอน หมู่ที่ ๑ หมู่ที่ ๕ หมู่ที่ ๙	๒๐๐,๐๐๐.-	๒๐๐,๐๐๐.-	๒๐๐,๐๐๐.-	๒๐๐,๐๐๐.-	๒๐๐,๐๐๐.-	จำนวนวัสดุ ศึกษาใช้ใน ศูนย์พัฒนา เด็กเล็ก เพิ่มขึ้น	เด็กเล็กมี สื่อการเรียน การสอนที่ เพียงพอ	กอง การศึกษาฯ
๕	โครงการปรับปรุง ภูมิทัศน์ศูนย์ พัฒนาเด็กเล็กให้ น่าอยู่ น่าเรียน และปลอดภัย	เพื่อปรับปรุงให้ สภาพแวดล้อมใน ศูนย์พัฒนาเด็ก เล็กน่าอยู่ น่าเรียน ได้ มาตรฐาน	ปรับปรุงภูมิทัศน์ศูนย์พัฒนาเด็ก เล็กในตำบลนาทอน - ต่อเติมหลังคาถ้ำสาดอาคาร เรียน - ติดตั้งรางน้ำรอบอาคารเรียน - ก่อสร้างรั้วรอบอาคารเรียน - ติดตั้งเหล็กดัดประตูหน้าต่าง - ปลูกต้นไม้ จัดสวนบริเวณศูนย์ พัฒนาเด็กเล็ก - เทพื้นคอนกรีตบริเวณ ศพด. อาคารศูนย์พัฒนาเด็กเล็กใน ตำบลนาทอน หมู่ที่ ๑ หมู่ที่ ๕ หมู่ที่ ๙	๒๐๐,๐๐๐.-	๒๐๐,๐๐๐.-	๒๐๐,๐๐๐.-	๒๐๐,๐๐๐.-	๒๐๐,๐๐๐.-	จำนวนศูนย์ พัฒนาเด็กเล็ก ในตำบลนา ทอน ได้รับ การปรับปรุง เพิ่มขึ้น	พัฒนาเด็ก เล็กให้น่า อยู่ น่า เรียนและ ปลอดภัย	กอง การศึกษาฯ
				๔๐๐,๐๐๐.-	๔๐๐,๐๐๐.-	๔๐๐,๐๐๐.-	๔๐๐,๐๐๐.-	๔๐๐,๐๐๐.-			

แบบ ผ.๐๒

## รายละเอียดโครงการพัฒนา

แผนพัฒนาท้องถิ่น (พ.ศ. ๒๕๖๑ – ๒๕๖๕)

องค์การบริหารส่วนตำบลนาทอน อำเภอทุ่งหว้า จังหวัดสตูล

ก. ประเด็นการพัฒนาจังหวัดที่ ๓ การเสริมสร้างความมั่นคงสังคมสันติสุข และยกระดับคุณภาพชีวิตบนฐานของปรัชญาเศรษฐกิจพอเพียง

ข. ยุทธศาสตร์การพัฒนาของ อบท. ในเขตจังหวัดที่ ๖. พัฒนาคุณภาพชีวิตของประชาชนให้เกิดความยั่งยืน สังคมสงบสุขการอนุรักษ์ศิลปะ วัฒนธรรม จารีตประเพณี และภูมิปัญญาท้องถิ่น

๖. ยุทธศาสตร์ พัฒนาคุณภาพชีวิตของประชาชนให้เกิดความยั่งยืน สังคมสงบสุข

๖.๒ แผนงาน การศึกษา

ที่	โครงการ	วัตถุประสงค์	เป้าหมาย (ผลผลิตของโครงการ)	งบประมาณ					ตัวชี้วัด (KPI)	ผลที่คาดว่าจะได้รับ	หน่วยงาน รับผิดชอบหลัก
				๒๕๖๑ (บาท)	๒๕๖๒ (บาท)	๒๕๖๓ (บาท)	๒๕๖๔ (บาท)	๒๕๖๕ (บาท)			
๖	โครงการจัดซื้ออาหารเสริม (นม) สำหรับศูนย์พัฒนาเด็กเล็กสังกัดอปท.นาทอน และโรงเรียนสังกัดสพฐ. ในเขตพื้นที่ตำบลนาทอน	-เพื่อส่งเสริมให้เด็กดื่มนม -เด็กสุขภาพแข็งแรง	ค่าอาหารเสริม(นม) โรงเรียน ของศูนย์พัฒนาเด็กเล็กที่สังกัดองค์การบริหารส่วนตำบล นาทอน จำนวน ๓ ศูนย์ และโรงเรียนสังกัด สพฐ. ในเขตพื้นที่ตำบลนาทอน	๒,๐๐๐,๐๐๐.-	๒,๐๐๐,๐๐๐.-	๒,๐๐๐,๐๐๐.-	๒,๐๐๐,๐๐๐.-	๒,๐๐๐,๐๐๐.-	ร้อยละของนักเรียนที่ได้รับอาหารเสริม(นม) โรงเรียน	เด็กมีพัฒนาการทางด้านร่างกายที่แข็งแรงสมบูรณ์	กองการศึกษาฯ
๗	โครงการปรับปรุงซ่อมแซม, ต่อเติมอาคารศูนย์พัฒนาเด็กเล็กในตำบลนาทอน	เพื่อให้อาคารศูนย์พัฒนาเด็กเล็กได้มาตรฐาน	ปรับปรุงซ่อมแซม, ต่อเติม อาคารศูนย์พัฒนาเด็กเล็กในตำบลนาทอน หมู่ที่ ๑ หมู่ที่ ๕ หมู่ที่ ๙	๓๐๐,๐๐๐.-	๓๐๐,๐๐๐.-	๓๐๐,๐๐๐.-	๓๐๐,๐๐๐.-	๓๐๐,๐๐๐.-	ร้อยละอาคารศูนย์พัฒนาเด็กเล็กในตำบลนาทอน ได้ปรับปรุงซ่อมแซม,ต่อเติมเพิ่มขึ้น	มีสถานที่ที่เหมาะสมในการเลี้ยงดูเด็ก	กองการศึกษาฯ
				๒,๓๐๐,๐๐๐.-	๒,๓๐๐,๐๐๐.-	๒,๓๐๐,๐๐๐.-	๒,๓๐๐,๐๐๐.-	๒,๓๐๐,๐๐๐.-			

แบบ ผ.๐๒

## รายละเอียดโครงการพัฒนา

แผนพัฒนาท้องถิ่น (พ.ศ. ๒๕๖๑ - ๒๕๖๕)

องค์การบริหารส่วนตำบลนาทอน อำเภอทุ่งหว้า จังหวัดสตูล

ก. ประเด็นการพัฒนาจังหวัดที่ ๓ การเสริมสร้างความมั่นคงสังคมสันติสุข และยกระดับคุณภาพชีวิตบนฐานของปรัชญาเศรษฐกิจพอเพียง

ข. ยุทธศาสตร์การพัฒนาของ อปท. ในเขตจังหวัดที่ ๖. พัฒนาคูณภาพชีวิตของประชาชนให้เกิดความยั่งยืน สังคมสงบสุขการอนุรักษ์ศิลปะ วัฒนธรรม จารีตประเพณี และภูมิปัญญาท้องถิ่น

๖.ยุทธศาสตร์ พัฒนาคูณภาพชีวิตของประชาชนให้เกิดความยั่งยืน สังคมสงบสุข

๖.๒ แผนงาน การศึกษา

ที่	โครงการ	วัตถุประสงค์	เป้าหมาย (ผลผลิตของ โครงการ)	งบประมาณ					ตัวชี้วัด (KPI)	ผลที่คาดว่าจะ ได้รับ	หน่วยงาน รับผิดชอบหลัก
				๒๕๖๑ (บาท)	๒๕๖๒ (บาท)	๒๕๖๓ (บาท)	๒๕๖๔ (บาท)	๒๕๖๕ (บาท)			
๘	โครงการ รายงานผลการ จัดการศึกษา ปฐมวัย	-เพื่อแสดงผลงาน ของเด็กของเด็ก ปฐมวัย -เพื่อสร้าง ความสัมพันธ์ที่ดีที่ ระหว่างชุมชนและ อบต.	ศูนย์พัฒนาเด็กเล็ก ทั้ง ๓ ศูนย์	๓๐,๐๐๐.-	๓๐,๐๐๐.-	๓๐,๐๐๐.-	๓๐,๐๐๐.-	๓๐,๐๐๐.-	ร้อยละชุมชน และผู้ปกครอง ได้รับทราบผล การจัด การศึกษา เพิ่มขึ้น	ชุมชนได้ ทราบด้าน การจัด ศึกษา ปฐมวัย	กอง การศึกษาฯ
๙	โครงการ สนับสนุน ค่าใช้จ่ายการ บริหาร สถานศึกษา	เพื่อสนับสนุน ค่าใช้จ่ายการ บริหาร สถานศึกษา	ค่าอาหารกลางวัน ศูนย์พัฒนาเด็กเล็ก ในตำบลนาทอน ค่าวัสดุการเรียนการ สอน ศูนย์พัฒนาเด็ก เล็กในตำบลนาทอน หมู่ที่ ๑ หมู่ที่ ๕ หมู่ที่ ๙	๒,๐๐๐,๐๐๐.-	๒,๐๐๐,๐๐๐.-	๒,๐๐๐,๐๐๐.-	๒,๐๐๐,๐๐๐.-	๒,๐๐๐,๐๐๐.-	ร้อยละของเด็ก เล็กศูนย์พัฒนา เด็กเล็กในตำบล นาทอน คุณภาพชีวิตที่ดี ขึ้น	เด็กเล็ก ศูนย์ พัฒนาเด็ก เล็กใน ตำบลนา ทอน คุณภาพ ชีวิตที่ดีขึ้น	กองศึกษาฯ/ ศูนย์พัฒนาเด็ก เล็กใน ตำบลนา ทอน คุณภาพ ชีวิตที่ดีขึ้น
				๒,๐๓๐,๐๐๐.-	๒,๐๓๐,๐๐๐.-	๒,๐๓๐,๐๐๐.-	๒,๐๓๐,๐๐๐.-	๒,๐๓๐,๐๐๐.-			

แบบ ผ.๐๒

## รายละเอียดโครงการพัฒนา

แผนพัฒนาท้องถิ่น (พ.ศ. ๒๕๖๑ – ๒๕๖๕)

องค์การบริหารส่วนตำบลนาทอน อำเภอทุ่งหว้า จังหวัดสตูล

ก. ประเด็นการพัฒนาจังหวัดที่ ๓ การเสริมสร้างความมั่นคงสังคมสันติสุข และยกระดับคุณภาพชีวิตบนฐานของปรัชญาเศรษฐกิจพอเพียง

ข. ยุทธศาสตร์การพัฒนาของ อปท. ในเขตจังหวัดที่ ๖. พัฒนาคุณภาพชีวิตของประชาชนให้เกิดความยั่งยืน สังคมสงบสุขการอนุรักษ์ศิลปะ วัฒนธรรม จารีตประเพณี และภูมิปัญญาท้องถิ่น

๖. ยุทธศาสตร์ พัฒนาคุณภาพชีวิตของประชาชนให้เกิดความยั่งยืน สังคมสงบสุข

๖.๒ แผนงาน การศึกษา

ที่	โครงการ	วัตถุประสงค์	เป้าหมาย (ผลผลิตของ โครงการ)	งบประมาณ					ตัวชี้วัด (KPI)	ผลที่คาดว่าจะได้รับ	หน่วยงาน รับผิดชอบหลัก
				๒๕๖๑ (บาท)	๒๕๖๒ (บาท)	๒๕๖๓ (บาท)	๒๕๖๔ (บาท)	๒๕๖๕ (บาท)			
๑๐	โครงการก่อสร้างสนามเด็กเล่นของศูนย์พัฒนาเด็กเล็กในตำบลนาทอน	-เพื่อส่งเสริม ๑. พัฒนาการด้านร่างกาย ๒. พัฒนาการด้านสติปัญญา ๓. พัฒนาการด้านอารมณ์ ๔. พัฒนาการด้านสังคม	สร้างสนามเด็กเล่นของศูนย์พัฒนาเด็กเล็กในตำบลนาทอน หมู่ที่ ๑ หมู่ที่ ๕ หมู่ที่ ๙	๒๐๐,๐๐๐.-	๒๐๐,๐๐๐.-	๒๐๐,๐๐๐.-	๒๐๐,๐๐๐.-	๒๐๐,๐๐๐.-	มีสนามเด็กเล่นของศูนย์พัฒนาเด็กเล็กในตำบลนาทอนเพิ่มขึ้น	เด็กมีพัฒนาการที่ดีขึ้นสมวัยครบทั้ง ๔ ด้าน	กองการศึกษาฯ
๑๑	โครงการก่อสร้างศูนย์พัฒนาเด็กเล็ก หมู่ที่ ๕	เพื่อส่งเสริมการจัดการศึกษาของเด็กปฐมวัย	ก่อสร้างศูนย์พัฒนาเด็กเล็ก หมู่ที่ ๕	๒,๐๐๐,๐๐๐.-	-	-	-	-	ศูนย์พัฒนาเด็กเล็กหมู่ที่ ๕ จำนวน ๑ ศูนย์	-เด็กมีพื้นฐานทางด้านศึกษาดี	กองการศึกษาฯ/ กองช่าง
๑๒	โครงการจัดซื้อโต๊ะ,เก้าอี้ของศูนย์พัฒนาเด็กเล็ก	เพื่อจัดซื้อเก้าอี้เด็กเล็กของ ศพด.	จัดซื้อโต๊ะ,เก้าอี้ของศูนย์พัฒนาเด็กเล็ก หมู่ที่ ๑ หมู่ที่ ๕ หมู่ที่ ๙	๑๐๐,๐๐๐.-	๑๐๐,๐๐๐.-	๑๐๐,๐๐๐.-	๑๐๐,๐๐๐.-	๑๐๐,๐๐๐.-	จำนวนโต๊ะ,เก้าอี้ของศูนย์พัฒนาเด็กเล็กเพิ่มขึ้น	ศูนย์พัฒนาเด็กเล็กมีโต๊ะ,เก้าอี้เพียงพอ	กองการศึกษาฯ
				๒,๓๐๐,๐๐๐.-	๓๐๐,๐๐๐.-	๓๐๐,๐๐๐.-	๓๐๐,๐๐๐.-	๓๐๐,๐๐๐.-			

แบบ ผ.๐๒

## รายละเอียดโครงการพัฒนา

แผนพัฒนาท้องถิ่น (พ.ศ. ๒๕๖๑ – ๒๕๖๕)

องค์การบริหารส่วนตำบลนาทอน อำเภอทุ่งหว้า จังหวัดสตูล

ก. ประเด็นการพัฒนาจังหวัดที่ ๓ การเสริมสร้างความมั่นคงสังคมสันติสุข และยกระดับคุณภาพชีวิตบนฐานของปรัชญาเศรษฐกิจพอเพียง

ข. ยุทธศาสตร์การพัฒนาของ อบท. ในเขตจังหวัดที่ ๖. พัฒนาคูณภาพชีวิตของประชาชนให้เกิดความยั่งยืน สังคมสงบสุขการอนุรักษ์ศิลปะ วัฒนธรรม จารีตประเพณี และภูมิปัญญาท้องถิ่น

๖. ยุทธศาสตร์ที่ พัฒนาคูณภาพชีวิตของประชาชนให้เกิดความยั่งยืน สังคมสงบสุข

๖.๒ แผนงาน การศึกษา

ที่	โครงการ	วัตถุประสงค์	เป้าหมาย (ผลผลิตของ โครงการ)	งบประมาณ					ตัวชี้วัด (KPI)	ผลที่คาดว่าจะ ได้รับ	หน่วยงาน รับผิดชอบหลัก
				๒๕๖๑ (บาท)	๒๕๖๒ (บาท)	๒๕๖๓ (บาท)	๒๕๖๔ (บาท)	๒๕๖๕ (บาท)			
๑๓	โครงการส่งเสริม การเรียนรู้ นอก สถานที่เด็ก ปฐมวัย ต.นาทอน	เพื่อสนับสนุน กิจกรรมของศูนย์ พัฒนาเด็กเล็ก ตำบลนาทอน	ส่งเสริมการเรียนรู้ นอกสถานที่เด็ก ปฐมวัย ศูนย์พัฒนา เด็กเล็ก หมู่ที่ ๑ หมู่ ที่ ๕ หมู่ที่ ๙	๑๐๐,๐๐๐.-	๑๐๐,๐๐๐.-	๑๐๐,๐๐๐.-	๑๐๐,๐๐๐.-	๑๐๐,๐๐๐.-	๕๐%จำนวน เด็ก ศพด. ใน ตำบล นาทอน มีการเรียนรู้ เพิ่มขึ้น	เด็กเล็กใน ศพด. ได้รับการเอาใจ ใส่และมี พัฒนาการที่ดี	กอง การศึกษา ฯ
๑๔	โครงการส่งเสริม คุณธรรม จริยธรรม สำหรับ เด็กปฐมวัย	เพื่อส่งเสริม คุณธรรมจริยธรรม สำหรับเด็กปฐมวัย	ส่งเสริมคุณธรรม จริยธรรม สำหรับ เด็กปฐมวัย ศูนย์ พัฒนาเด็กเล็ก หมู่ที่ ๑ หมู่ที่ ๕ หมู่ที่๙	๓๐,๐๐๐.-	๓๐,๐๐๐.-	๓๐,๐๐๐.-	๓๐,๐๐๐.-	๓๐,๐๐๐.-	จำนวนเด็ก ปฐมวัยได้รับการ ส่งเสริม จริยธรรมและ คุณธรรมเพิ่มขึ้น	เด็กได้รับการ พัฒนาด้าน คุณธรรม จริยธรรมอย่าง สมดุลเหมาะสม กับวัย	กอง การศึกษา ฯ
๑๕	โครงการพื้นที่ สร้างสรรค์และ เรียนรู้สำหรับเด็ก และเยาวชนใน ท้องถิ่น	เพื่อให้เด็กและ เยาวชนรู้จักเลือก สถานที่ในการ รวมกลุ่มทำ กิจกรรมร่วมกัน อย่างปลอดภัย	สร้างสรรค์และ เรียนรู้สำหรับเด็ก และเยาวชนใน ท้องถิ่น	๒๐,๐๐๐.-	๒๐,๐๐๐.-	๒๐,๐๐๐.-	๒๐,๐๐๐.-	๒๐,๐๐๐.-	ความพึงพอใจ ร้อยละ ๗๐ ของ ผู้เข้าร่วม โครงการ	เด็กและเยาวชน รู้จักเลือก สถานที่ในการ รวมกลุ่มทำ กิจกรรมร่วมกัน อย่างปลอดภัย และเหมาะสม	กอง การศึกษา /กอง สวัสดิการ สังคม
				๑๕๐,๐๐๐.-	๑๕๐,๐๐๐.-	๑๕๐,๐๐๐.-	๑๕๐,๐๐๐.-	๑๕๐,๐๐๐.-			แบบ ผ.๐๒

## รายละเอียดโครงการพัฒนา

แผนพัฒนาท้องถิ่น (พ.ศ. ๒๕๖๑ – ๒๕๖๕)

องค์การบริหารส่วนตำบลนาทอน อำเภอทุ่งหว้า จังหวัดสตูล

ก. ประเด็นการพัฒนาจังหวัดที่ ๓ การเสริมสร้างความมั่นคงสังคมสันติสุข และยกระดับคุณภาพชีวิตบนฐานของปรัชญาเศรษฐกิจพอเพียง

ข. ยุทธศาสตร์การพัฒนาของ อบท. ในเขตจังหวัดที่ ๖. พัฒนาคุณภาพชีวิตของประชาชนให้เกิดความยั่งยืน สังคมสงบสุขการอนุรักษ์ศิลปะ วัฒนธรรม จารีตประเพณี และภูมิปัญญาท้องถิ่น

๖.ยุทธศาสตร์ที่ พัฒนาคุณภาพชีวิตของประชาชนให้เกิดความยั่งยืน สังคมสงบสุข

๖.๒ แผนงาน การศึกษา

ที่	โครงการ	วัตถุประสงค์	เป้าหมาย (ผลผลิตของ โครงการ)	งบประมาณ					ตัวชี้วัด (KPI)	ผลที่คาดว่าจะ ได้รับ	หน่วยงาน รับผิดชอบหลัก
				๒๕๖๑ (บาท)	๒๕๖๒ (บาท)	๒๕๖๓ (บาท)	๒๕๖๔ (บาท)	๒๕๖๕ (บาท)			
๑๖	โครงการจัดกิจกรรม เนื่องในวันเด็ก แห่งชาติ	เพื่อจัดกิจกรรม นันทนาการเนื่องใน วันเด็กแห่งชาติ	จัดกิจกรรมวัน เด็กแห่งชาติ	๑๐๐,๐๐๐.-	๑๐๐,๐๐๐.-	๑๐๐,๐๐๐.-	๑๐๐,๐๐๐.-	๑๐๐,๐๐๐.-	จัดกิจกรรมวัน เด็กมีเด็กเข้า ร่วมร้อยละ ๘๐ ของเด็กในตำบล นาทอน	-เด็กได้กล้า แสดงออก สร้างความมั่นใจ ให้แก่เด็กเกิด ความสามัคคี	กอง การศึกษาฯ
๑๗	โครงการขับเคลื่อน กิจกรรมสภาเด็ก และเยาวชนตำบล นาทอน	เพื่อให้องค์กรกลาง ของเด็กและเยาวชน ในระดับชุมชนทำ หน้าที่เป็นตัวแทน ของเด็กและเยาวชน	ส่งเสริมกิจกรรม สภาเด็กและ เยาวชนตำบลนา ทอน	๓๐,๐๐๐.-	๓๐,๐๐๐.-	๓๐,๐๐๐.-	๓๐,๐๐๐.-	๓๐,๐๐๐.-	ร้อยละ ๕๐ ของ จำนวนเด็กและ เยาวชนตำบล นาทอนเข้าร่วม สภาฯเพิ่มขึ้น	เด็กและเยาวชน ได้ทำงานรวมกัน อย่างเป็นระบบ ในรูปแบบของ สภาเด็กและ เยาวชน	กอง สวัสดิการ สังคม
๑๘	โครงการพัฒนา ศักยภาพของ คณะกรรมการศูนย์ พัฒนาเด็กเล็ก	เพื่อส่งเสริม สนับสนุนพัฒนา ศักยภาพของ คณะกรรมการศูนย์ พัฒนาเด็ก	คณะกรรมการ ศูนย์พัฒนาเด็ก เล็กมี หมู่ที่ ๑ หมู่ที่ ๕ หมู่ที่ ๙	๓๐,๐๐๐.-	๓๐,๐๐๐.-	๓๐,๐๐๐.-	๓๐,๐๐๐.-	๓๐,๐๐๐.-	จำนวนคณะ กรรมการ การศูนย์พัฒนา เด็กเล็ก มีศักยภาพ เพิ่มขึ้น	คณะกรรมการ ศูนย์พัฒนาเด็ก เล็กมี ประสิทธิภาพ ยิ่งขึ้น	กอง การศึกษา/ ศูนย์พัฒนา เด็กเล็กทั้ง ๓ ศูนย์
				๑๖๐,๐๐๐.-	๑๖๐,๐๐๐.-	๑๖๐,๐๐๐.-	๑๖๐,๐๐๐.-	๑๖๐,๐๐๐.-			

แบบ ผ.๐๒

## รายละเอียดโครงการพัฒนา

แผนพัฒนาท้องถิ่น (พ.ศ. ๒๕๖๑ - ๒๕๖๕)

องค์การบริหารส่วนตำบลนาทอน อำเภอทุ่งหว้า จังหวัดสตูล

ก. ประเด็นการพัฒนาจังหวัดที่ ๓ การเสริมสร้างความมั่นคงสังคมสันติสุข และยกระดับคุณภาพชีวิตบนฐานของปรัชญาเศรษฐกิจพอเพียง

ข. ยุทธศาสตร์การพัฒนาของ อปท. ในเขตจังหวัดที่ ๒. พัฒนาคุณภาพชีวิตของประชาชนให้เกิดความยั่งยืน สังคมสงบสุขการอนุรักษ์ศิลปะ วัฒนธรรม จารีตประเพณี และภูมิปัญญาท้องถิ่น

๖. ยุทธศาสตร์ที่ พัฒนาคุณภาพชีวิตของประชาชนให้เกิดความยั่งยืน สังคมสงบสุข

๖.๒ แผนงาน การศึกษา

ที่	โครงการ	วัตถุประสงค์	เป้าหมาย (ผลผลิตของ โครงการ)	งบประมาณ					ตัวชี้วัด (KPI)	ผลที่คาดว่าจะ ได้รับ	หน่วยงาน รับผิดชอบหลัก
				๒๕๖๑ (บาท)	๒๕๖๒ (บาท)	๒๕๖๓ (บาท)	๒๕๖๔ (บาท)	๒๕๖๕ (บาท)			
๑๙	โครงการ ส่งเสริม พัฒนาการด้าน IQ	เพื่อส่งเสริมให้เด็ก มีทักษะทางเชาว์ ปัญญา การคิด	เด็กเล็กของศูนย์ พัฒนาเด็ก หมู่ที่ ๑ หมู่ที่ ๕ หมู่ที่ ๙	๑๐,๐๐๐.-	๑๐,๐๐๐.-	๑๐,๐๐๐.-	๑๐,๐๐๐.-	๑๐,๐๐๐.-	ร้อยละ ๘๐ ของเด็กมีทักษะ ทางเชาว์ปัญญา การคิด ที่ดีขึ้น	เด็กมีทักษะ ทางเชาว์ ปัญญา การ คิด เพิ่มขึ้น	อบต.นา ทอน/ศพด.
๒๐	โครงการ ส่งเสริม พัฒนาการด้าน EQ	เพื่อส่งเสริมให้เด็ก มีทักษะความ ฉลาดทางอารมณ์	เด็กเล็กของศูนย์ พัฒนาเด็ก หมู่ที่ ๑ หมู่ที่ ๕ หมู่ที่ ๙	๑๐,๐๐๐.-	๑๐,๐๐๐.-	๑๐,๐๐๐.-	๑๐,๐๐๐.-	๑๐,๐๐๐.-	ร้อยละ ๘๐ ของเด็กมีทักษะ ความฉลาดทาง อารมณ์ ที่ดีขึ้น	เด็กมีทักษะ ความฉลาด ทางอารมณ์ เพิ่มขึ้น	อบต.นา ทอน/ศพด.
๒๑	โครงการบริโภคน ปลอดภัย ฟัน สวยสดใส ใสใจ สุขภาพ	เพื่อให้ส่งเสริมการ ดูแลสุขภาพ ร่างกาย สุขภาพ ปากและฟันของ เด็ก	การดูแลสุขภาพ ร่างกาย สุขภาพ ปากและฟันของ เด็กเล็กของศูนย์ พัฒนาเด็ก หมู่ที่ ๑ หมู่ที่ ๕ หมู่ที่ ๙	๖๐,๐๐๐.-	๖๐,๐๐๐.-	๖๐,๐๐๐.-	๖๐,๐๐๐.-	๖๐,๐๐๐.-	ร้อยละ ๘๐ ของสุขภาพ ร่างกาย สุขภาพ ปากและฟันของ เด็ก ดีขึ้น	เด็กเล็กมี สุขภาพ ร่างกาย สุขภาพปาก และฟันดี ยิ่งขึ้น	กอง การศึกษา/ กอง สาธารณสุข/ ศูนย์พัฒนา เด็กเล็กทั้ง ๓ ศูนย์
				๘๐,๐๐๐.-	๘๐,๐๐๐.-	๘๐,๐๐๐.-	๘๐,๐๐๐.-	๘๐,๐๐๐.-			

แบบ ผ.๐๒

## รายละเอียดโครงการพัฒนา

แผนพัฒนาท้องถิ่น (พ.ศ. ๒๕๖๑ - ๒๕๖๕)

องค์การบริหารส่วนตำบลนาทอน อำเภอทุ่งหว้า จังหวัดสตูล

ก. ประเด็นการพัฒนาจังหวัดที่ ๓ การเสริมสร้างความมั่นคงสังคมสันติสุข และยกระดับคุณภาพชีวิตบนฐานของปรัชญาเศรษฐกิจพอเพียง

ข. ยุทธศาสตร์การพัฒนาของ อบต. ในเขตจังหวัดที่ ๖. พัฒนาคุณภาพชีวิตของประชาชนให้เกิดความยั่งยืน สังคมสงบสุขการอนุรักษ์ศิลปะ วัฒนธรรม จารีตประเพณี และภูมิปัญญาท้องถิ่น

๖. ยุทธศาสตร์ที่ พัฒนาคุณภาพชีวิตของประชาชนให้เกิดความยั่งยืน สังคมสงบสุข



## ๖.๒ แผนงาน การศึกษา

ที่	โครงการ	วัตถุประสงค์	เป้าหมาย (ผลผลิตของ โครงการ)	งบประมาณ					ตัวชี้วัด (KPI)	ผลที่คาดว่าจะ ได้รับ	หน่วยงาน รับผิดชอบหลัก
				๒๕๖๑ (บาท)	๒๕๖๒ (บาท)	๒๕๖๓ (บาท)	๒๕๖๔ (บาท)	๒๕๖๕ (บาท)			
๒๒	โครงการดาว เด็กดี	เพื่อให้เด็กในศูนย์พัฒนา เด็กเล็กได้รู้จักช่วยเหลือ ตนเอง อยู่ร่วมกับผู้อื่น ได้ มีระเบียบวินัย มีส่วน ร่วมในการทำกิจกรรม ดูแลรักษาความสะอาด บำเพ็ญประโยชน์	เด็กในศูนย์พัฒนา เด็กเล็กได้เรียนรู้	๑๐,๐๐๐.-	๑๐,๐๐๐.-	๑๐,๐๐๐.-	๑๐,๐๐๐.-	๑๐,๐๐๐.-	ร้อยละ ๙๐ เด็กมีความ ช่วยเหลือตนเอง อยู่ ร่วมกับผู้อื่นได้ มี ระเบียบวินัย มีส่วน ร่วมในการทำ กิจกรรม ดูแลรักษา ความสะอาด บำเพ็ญประโยชน์	เด็กมีความ กระตือรือร้น ในการทำงาน บ้านวังเจริญ ราษฎร์	อบต.นา ทอน/ศพด. บ้านวังเจริญ ราษฎร์
๒๓	โครงการเด็กใน ศูนย์ฯสุขภาพดี มีพัฒนาการ สมวัย	เพื่อให้ผู้ปกครองเข้ามา มีส่วนร่วมในการส่งเสริม สุขภาพและพัฒนาการ เด็กปฐมวัย	จัดกิจกรรม ส่งเสริมสุขภาพ และพัฒนาการ เด็กปฐมวัย	๑๐,๐๐๐.-	๑๐,๐๐๐.-	๑๐,๐๐๐.-	๑๐,๐๐๐.-	๑๐,๐๐๐.-	ร้อยละ ๘๐ ของเด็ก ในศูนย์ฯสุขภาพดีมี พัฒนาการสมวัย	ผู้ปกครองได้ เข้ามามีส่วน ร่วมในการ ส่งเสริม สุขภาพและ พัฒนาการเด็ก ปฐมวัย	อบต.นา ทอน/ ศูนย์พัฒนา เด็กเล็กบ้าน นาทอน
				๒๐,๐๐๐.-	๒๐,๐๐๐.-	๒๐,๐๐๐.-	๒๐,๐๐๐.-	๒๐,๐๐๐.-			

แบบ ผ.๐๒

## รายละเอียดโครงการพัฒนา

แผนพัฒนาท้องถิ่น (พ.ศ. ๒๕๖๑ - ๒๕๖๕)

องค์การบริหารส่วนตำบลนาทอน อำเภอทุ่งหว้า จังหวัดสตูล

ก. ประเด็นการพัฒนาจังหวัดที่ ๓ การเสริมสร้างความมั่นคงสังคมสันติสุข และยกระดับคุณภาพชีวิตบนฐานของปรัชญาเศรษฐกิจพอเพียง

ข. ยุทธศาสตร์การพัฒนาของ อบต. ในเขตจังหวัดที่ ๖. พัฒนาคุณภาพชีวิตของประชาชนให้เกิดความยั่งยืน สังคมสงบสุขการอนุรักษ์ศิลปะ วัฒนธรรม จารีตประเพณี และภูมิปัญญาท้องถิ่น

๖. ยุทธศาสตร์ที่ พัฒนาคุณภาพชีวิตของประชาชนให้เกิดความยั่งยืน สังคมสงบสุข

## ๖.๒ แผนงาน การศึกษา

ที่	โครงการ	วัตถุประสงค์	เป้าหมาย (ผลผลิตของ โครงการ)	งบประมาณ					ตัวชี้วัด (KPI)	ผลที่คาดว่าจะได้รับ	หน่วยงาน รับผิดชอบหลัก
				๒๕๖๑ (บาท)	๒๕๖๒ (บาท)	๒๕๖๓ (บาท)	๒๕๖๔ (บาท)	๒๕๖๕ (บาท)			
๒๔	อุดหนุน โครงการ สำหรับ สนับสนุน อาหาร กลางวัน	เพื่ออุดหนุน สำหรับอาหาร กลางวันนักเรียน ให้เด็กมีภาวะ โภชนาการที่	อุดหนุนอาหาร กลางวันนักเรียน ของโรงเรียนสังกัด สพฐ. ในเขตองค์การ บริหารส่วนตำบลนา ทอน ระดับ อนุบาล-ชั้น ประถมศึกษาปีที่ ๖ โรงเรียนในเขต ตำบล นาทอน	๓,๐๐๐,๐๐๐.-	๓,๐๐๐,๐๐๐.-	๓,๐๐๐,๐๐๐.-	๓,๐๐๐,๐๐๐.-	๓,๐๐๐,๐๐๐.-	นักเรียนให้ เด็กมีภาวะ โภชนาการที่	เด็กมี พัฒนาการ ทางด้าน ร่างกายที่ แข็งแรง สมบูรณ์	กอง การศึกษา ฯ
๒๕	โครงการ แข่งขันกีฬา ปฐมวัย สาย สัมพันธ์ ครอบครัว	เพื่อสร้าง ความสัมพันธ์ที่ดี ของครอบครัว ด้วยกีฬา	แข่งขันกีฬาปฐมวัย สายสัมพันธ์ ครอบครัวของ ศูนย์พัฒนาเด็กเล็ก ตำบลนาทอน	๖๐,๐๐๐.-	๖๐,๐๐๐.-	๖๐,๐๐๐.-	๖๐,๐๐๐.-	๖๐,๐๐๐.-	ความพึง พอใจ ร้อยละ ๘๐ ของ โครงการ แข่งขันกีฬา ปฐมวัย	เด็กปฐมวัยมี สุขภาพ ร่างกาย สมบูรณ์ แข็งแรง	กอง การศึกษา ฯ
				๓,๐๖๐,๐๐๐.-	๓,๐๖๐,๐๐๐.-	๓,๐๖๐,๐๐๐.-	๓,๐๖๐,๐๐๐.-	๓,๐๖๐,๐๐๐.-			

แบบ ผ.๑๒

## รายละเอียดโครงการพัฒนา

แผนพัฒนาท้องถิ่น (พ.ศ. ๒๕๖๑ - ๒๕๖๕)

องค์การบริหารส่วนตำบลนาทอน อำเภอทุ่งหว้า จังหวัดสตูล

ก. ประเด็นการพัฒนาจังหวัดที่ ๓ การเสริมสร้างความมั่นคงสังคมสันติสุข และยกระดับคุณภาพชีวิตบนฐานของปรัชญาเศรษฐกิจพอเพียง

ข. ยุทธศาสตร์การพัฒนาของ อปท. ในเขตจังหวัดที่ ๖. พัฒนาคุณภาพชีวิตของประชาชนให้เกิดความยั่งยืน สังคมสงบสุขการอนุรักษ์ศิลปะ วัฒนธรรม จารีตประเพณี และภูมิปัญญาท้องถิ่น

๖. ยุทธศาสตร์ที่ พัฒนาคุณภาพชีวิตของประชาชนให้เกิดความยั่งยืน สังคมสงบสุข

๖.๒ แผนงาน การศึกษา

ที่	โครงการ	วัตถุประสงค์	เป้าหมาย (ผลผลิตของโครงการ)	งบประมาณ					ตัวชี้วัด (KPI)	ผลที่คาดว่าจะได้รับ	หน่วยงาน รับผิดชอบหลัก
				๒๕๖๑ (บาท)	๒๕๖๒ (บาท)	๒๕๖๓ (บาท)	๒๕๖๔ (บาท)	๒๕๖๕ (บาท)			
๒๖	โครงการสนับสนุนค่าใช้จ่ายในการศึกษาสำหรับศูนย์พัฒนาเด็กเล็ก (ศพด.)	เพื่อสนับสนุนค่าใช้จ่ายในการศึกษาสำหรับศูนย์พัฒนาเด็กเล็ก (ศพด.)	ค่านั่งสือเรียน - อัตราคนละ ๒๐๐บาท/ปี ค่าอุปกรณ์การเรียน - อัตราคนละ ๒๐๐บาท/ปี ค่าเครื่องแบบนักเรียน - อัตราคนละ ๓๐๐บาท/ปี ค่ากิจกรรมพัฒนาผู้เรียน - - อัตราคนละ ๔๓๐บาท/ปี	๑๗๐,๐๐๐.-	๑๗๐,๐๐๐.-	๑๗๐,๐๐๐.-	๑๗๐,๐๐๐.-	๑๗๐,๐๐๐.-	เพิ่มประสิทธิภาพในการศึกษา ปฐมวัย ได้ดียิ่งขึ้น	ศูนย์พัฒนาเด็กเล็ก (ศพด.)	กองการศึกษาฯ
				๑๗๐,๐๐๐.-	๒๒๐,๐๐๐.-	๒๒๐,๐๐๐.-	๒๒๐,๐๐๐.-	๒๒๐,๐๐๐.-			

แบบ ผ.๐๒

## รายละเอียดโครงการพัฒนา

แผนพัฒนาท้องถิ่น (พ.ศ. ๒๕๖๑ - ๒๕๖๕)

องค์การบริหารส่วนตำบลนาทอน อำเภอทุ่งหว้า จังหวัดสตูล

ก. ประเด็นการพัฒนาจังหวัดที่ ๓ การเสริมสร้างความมั่นคงสังคมสันติสุข และยกระดับคุณภาพชีวิตบนฐานของปรัชญาเศรษฐกิจพอเพียง

ข. ยุทธศาสตร์การพัฒนาของ อปท. ในเขตจังหวัดที่ ๖. พัฒนาคูณภาพชีวิตของประชาชนให้เกิดความยั่งยืน สังคมสงบสุขการอนุรักษ์ศิลปะ วัฒนธรรม จารีตประเพณี และภูมิปัญญาท้องถิ่น

๖. ยุทธศาสตร์ที่ พัฒนาคูณภาพชีวิตของประชาชนให้เกิดความยั่งยืน สังคมสงบสุข

๖.๓ แผนงานสาธารณสุข

ที่	โครงการ	วัตถุประสงค์	เป้าหมาย (ผลผลิตของ โครงการ)	งบประมาณ					ตัวชี้วัด (KPI)	ผลที่คาดว่าจะ ได้รับ	หน่วยงาน รับผิดชอบหลัก
				๒๕๖๑ (บาท)	๒๕๖๒ (บาท)	๒๕๖๓ (บาท)	๒๕๖๔ (บาท)	๒๕๖๕ (บาท)			
๑	โครงการคน นาทอนอ่อนหวาน	-เพื่อสร้าง จิตสำนึกในการ รักษาสุขภาพ ลดการกินหวาน กินมันกินเค็มเค็ม	ประชาชน ตำบล นาทอน หมู่ที่ ๑-๙		๑๐,๐๐๐.-	๑๐,๐๐๐.-	๑๐,๐๐๐.-	๑๐,๐๐๐.-	ประชาชนใน ตำบลนาทอน เป็น โรคเบาหวาน ลดลงร้อยละ ๕๐	จำนวน ประชาชนใน ตำบลนาทอน เป็น โรคเบาหวาน ลดลง	กอง สาธารณสุข
๒	โครงการอาหาร ปลอดภัยใส่ใจ ผู้บริโภค	เพื่อประชาชนมี ความรู้และเลือก ซื้ออาหารที่ ปลอดภัย	-ผู้จำหน่ายอาหาร สด ๘ คน -ร้านอาหารหรือ แผงลอย ๑๘ คน อาสาสมัคร สาธารณสุข ผู้นำ ชุมชน ๒๔ คน อย่างน้อย ๓๐ คน	๓๐,๐๐๐.-	๓๐,๐๐๐.-	๓๐,๐๐๐.-	๓๐,๐๐๐.-	๓๐,๐๐๐.-	ความพึงพอใจ ร้อยละ ๘๐ ของ ผู้เข้าร่วม โครงการ	สถานที่จำหน่าย อาหารมีการ ตรวจสอบ สารอาหารที่ ปนเปื้อน/ ประชาชน บริโภคอาหารที่ ปลอดภัย	กอง สาธารณสุข ฯ
				๓๐,๐๐๐.-	๔๐,๐๐๐.-	๔๐,๐๐๐.-	๔๐,๐๐๐.-	๔๐,๐๐๐.-			

แบบ ผ.๐๒

## รายละเอียดโครงการพัฒนา

แผนพัฒนาท้องถิ่น (พ.ศ. ๒๕๖๑ - ๒๕๖๕)

องค์การบริหารส่วนตำบลนาทอน อำเภอทุ่งหว้า จังหวัดสตูล

ก. ประเด็นการพัฒนาจังหวัดที่ ๓ การเสริมสร้างความมั่นคงสังคมสันติสุข และยกระดับคุณภาพชีวิตบนฐานของปรัชญาเศรษฐกิจพอเพียง

ข. ยุทธศาสตร์การพัฒนาของ อบท. ในเขตจังหวัดที่ ๖. พัฒนาคุณภาพชีวิตของประชาชนให้เกิดความยั่งยืน สังคมสงบสุขการอนุรักษ์ศิลปะ วัฒนธรรม จารีตประเพณี และภูมิปัญญาท้องถิ่น

๖. ยุทธศาสตร์ที่ พัฒนาคุณภาพชีวิตของประชาชนให้เกิดความยั่งยืน สังคมสงบสุข

๖.๓ แผนงานสาธารณสุข

ที่	โครงการ	วัตถุประสงค์	เป้าหมาย (ผลผลิตของ โครงการ)	งบประมาณ					ตัวชี้วัด (KPI)	ผลที่คาดว่าจะ ได้รับ	หน่วยงานรับ ผิด ชอบหลัก
				๒๕๖๑ (บาท)	๒๕๖๒ (บาท)	๒๕๖๓ (บาท)	๒๕๖๔ (บาท)	๒๕๖๕ (บาท)			
๓	โครงการเฝ้า ระวังป้องกัน และควบคุม โรคติดต่อต่าง ๆ	เพื่อควบคุม โรคติดต่อต่าง ๆ	เฝ้าระวังป้องกัน และควบคุม โรคติดต่อต่าง ๆ		๕๐,๐๐๐.-	๕๐,๐๐๐.-	๕๐,๐๐๐.-	๕๐,๐๐๐.-	ป้องกันและควบคุม โรคติดต่อต่าง ๆ ได้ ๖๐ เปอร์เซ็นต์	โรคติดต่อมีจำนวน ลดน้อยลง	กอง สาธารณสุข
๔	โครงการเฝ้า ระวังป้องกัน และควบคุมโรค ไม่ติดต่อต่าง ๆ	เพื่อควบคุมไม่ โรคติดต่อ	เฝ้าระวังป้องกัน และควบคุมโรคไม่ ติดต่อต่าง ๆ	๕๐,๐๐๐.-	๕๐,๐๐๐.-	๕๐,๐๐๐.-	๕๐,๐๐๐.-	๕๐,๐๐๐.-	ป้องกันและควบคุม โรคไม่ติดต่อต่าง ๆ ได้ ๖๐ เปอร์เซ็นต์	โรคไม่ติดต่อมี จำนวนลดน้อยลง	กอง สาธารณสุข
๕	โครงการตาม แนว พระราชดำริ	เพื่อเป็น ค่าใช้จ่ายในการ ดำเนินกิจกรรม โครงการตาม แนว พระราชดำริ - ด้าน สาธารณสุข - สิ่งแวดล้อม	คณะกรรมการ หมู่บ้าน/ตัวแทน กลุ่มชุมชน หมู่ที่ ๑-๙	๑๘๐,๐๐๐.-	๑๘๐,๐๐๐.-	๑๘๐,๐๐๐.-	๑๘๐,๐๐๐.-	๑๘๐,๐๐๐.-	ชุมชนมีความรู้ ความรู้ความเข้าใจ โครงการตามแนว พระราชดำริเพิ่มขึ้น และสามารถน้อม นำไปปฏิบัติให้เกิด ประโยชน์ต่อชุมชน เพิ่มขึ้นร้อยละ ๗๐	ชุมชนมีความรู้ ความรู้ความเข้าใจ โครงการตามแนว พระราชดำริ เพิ่มขึ้นและ สามารถน้อมนำไป ปฏิบัติให้เกิด ประโยชน์ต่อ ชุมชน ยิ่งขึ้น	กอง สาธารณสุข
				๒๘๐,๐๐๐.-	๒๘๐,๐๐๐.-	๒๘๐,๐๐๐.-	๒๘๐,๐๐๐.-	๒๘๐,๐๐๐.-			

แบบ ผ.๐๒

## รายละเอียดโครงการพัฒนา

แผนพัฒนาท้องถิ่น (พ.ศ. ๒๕๖๑ - ๒๕๖๕)

องค์การบริหารส่วนตำบลนาทอน อำเภอทุ่งหว้า จังหวัดสตูล

ก. ประเด็นการพัฒนาจังหวัดที่ ๓ การเสริมสร้างความมั่นคงสังคมสันติสุข และยกระดับคุณภาพชีวิตบนฐานของปรัชญาเศรษฐกิจพอเพียง

ข. ยุทธศาสตร์การพัฒนาของ อบท. ในเขตจังหวัดที่ ๖. พัฒนาคุณภาพชีวิตของประชาชนให้เกิดความยั่งยืน สังคมสงบสุขการอนุรักษ์ศิลปะ วัฒนธรรม จารีตประเพณี และภูมิปัญญาท้องถิ่น

๖. ยุทธศาสตร์ที่ พัฒนาคุณภาพชีวิตของประชาชนให้เกิดความยั่งยืน สังคมสงบสุข

๖.๓ แผนงานสาธารณสุข

ที่	โครงการ	วัตถุประสงค์	เป้าหมาย (ผลผลิตของ โครงการ)	งบประมาณ					ตัวชี้วัด (KPI)	ผลที่คาดว่าจะ ได้รับ	หน่วยงานรับ ผิด ชอบหลัก
				๒๕๖๑ (บาท)	๒๕๖๒ (บาท)	๒๕๖๓ (บาท)	๒๕๖๔ (บาท)	๒๕๖๕ (บาท)			
๖	โครงการศึกษาดูงาน เพื่อพัฒนา มาตรฐานสมรรถนะ อาสาสมัคร สาธารณสุข	เพื่อให้อสม.มีส่วน ร่วมในการพัฒนา คุณภาพชีวิตของ ทรัพยากรมนุษย์ ในชุมชน	อสม.จันท.รพ.สต. วังตง ๑๐ คน จันท. อบต. ๒ คน	-	-	๑๕๐,๐๐๐.-	-		ร้อยละ ๒๐ ของ จำนวนผู้เข้าร่วม ศึกษาดูงานมี ความรู้เพิ่มขึ้น	สร้างแรงกระตุ้น ในการทำงาน ของอสม.	กอง สาธารณสุข
๗	โครงการอบรม สมาชิกสภา ประกอบการ ร้านอาหารและแผง ลอยจำหน่ายอาหาร ในเขต อบต.	เพื่อให้ความรู้แก่ ผู้ประกอบการใน เขต อบต.	อบรมสมาชิกสภา สถานประกอบการ ร้านอาหารและ แผงลอย หมู่ที่ ๑-๙	๕๐,๐๐๐.-	๕๐,๐๐๐.-	๕๐,๐๐๐.-	๕๐,๐๐๐.-	๕๐,๐๐๐.-	ร้อยละ ๒๐ ของ จำนวนผู้เข้าร่วม โครงการได้รับ ความรู้เพิ่มขึ้น	ผู้ประกอบการในเขต อบต.สามารถ ปฏิบัติตาม เกณฑ์	กอง สาธารณสุข
๘	โครงการอบรม เจ้าของกิจการที่เป็น อันตรายต่อสุขภาพ	เพื่ออบรมเจ้าของ ร้านกิจการที่เป็น อันตราย ต่อสุขภาพ	อบรมเจ้าของร้าน กิจการที่เป็น อันตรายต่อสุขภาพ เช่น ร้านเสริมสวย โรงเลื่อย เป็นต้น	๒๐,๐๐๐.-	๒๐,๐๐๐.-	๒๐,๐๐๐.-	๒๐,๐๐๐.-	๒๐,๐๐๐.-	ร้อยละ ๒๐ ของ จำนวนเจ้าของ ร้านกิจการได้รับ ความรู้เพิ่มขึ้น	ร้านกิจการที่ เป็นอันตรายใน เขต อบต.รู้จัก วิธีดูแลและ ควบคุมอันตราย ที่จะเกิดต่อ ตนเอง	กอง สาธารณสุข
				๗๐,๐๐๐.-	๗๐,๐๐๐.-	๒๒๐,๐๐๐.-	๗๐,๐๐๐.-	๗๐,๐๐๐.-			

แบบ ผ.๑๒

## รายละเอียดโครงการพัฒนา

แผนพัฒนาท้องถิ่น (พ.ศ. ๒๕๖๑ - ๒๕๖๕)

องค์การบริหารส่วนตำบลนาทอน อำเภอทุ่งหว้า จังหวัดสตูล

ก. ประเด็นการพัฒนาจังหวัดที่ ๓ การเสริมสร้างความมั่นคงสังคมสันติสุข และยกระดับคุณภาพชีวิตบนฐานของปรัชญาเศรษฐกิจพอเพียง

ข. ยุทธศาสตร์การพัฒนาของ อบต. ในเขตจังหวัดที่ ๖. พัฒนาคุณภาพชีวิตของประชาชนให้เกิดความยั่งยืน สังคมสงบสุขการอนุรักษ์ศิลปะ วัฒนธรรม จารีตประเพณี และภูมิปัญญาท้องถิ่น

๖. ยุทธศาสตร์ที่ พัฒนาคุณภาพชีวิตของประชาชนให้เกิดความยั่งยืน สังคมสงบสุข

๖.๓ แผนงานสาธารณสุข

ที่	โครงการ	วัตถุประสงค์	เป้าหมาย (ผลผลิตของ โครงการ)	งบประมาณ					ตัวชี้วัด (KPI)	ผลที่คาดว่าจะ ได้รับ	หน่วยงาน รับผิดชอบหลัก
				๒๕๖๑ (บาท)	๒๕๖๒ (บาท)	๒๕๖๓ (บาท)	๒๕๖๔ (บาท)	๒๕๖๕ (บาท)			
๙	โครงการรณรงค์ ป้องกันและ ควบคุมโรคระบาด	เพื่อป้องกันโรค ระบาด การเกิดโรคในเขต พื้นที่	รณรงค์การ ป้องกันควบคุม หมู่ที่ ๑-๙	๑๐,๐๐๐.-	๑๐,๐๐๐.-	๑๐,๐๐๐.-	๑๐,๐๐๐.-	๑๐,๐๐๐.-	ป้องกันและ ควบคุมโรค ระบาด ได้ ๕๐ เปอร์เซ็นต์	ลดปัญหาการ เกิดโรคระบาด	กอง สาธารณสุข ฯ
๑๐	โครงการรณรงค์ ลดการใช้กล่อง โฟมในตำบล นาทอน	เพื่อลดปริมาณ ขยะที่ย่อยสลาย ยากและเป็นพิษ กับสิ่งแวดล้อม	รณรงค์ลดการ ใช้กล่องโฟมใน ตำบล นา ทอน หมู่ที่ ๑-๙	-	๑๐,๐๐๐.-	๑๐,๐๐๐.-	๑๐,๐๐๐.-	๑๐,๐๐๐.-	จำนวนผู้ ใช้กล่องโฟมใน ตำบล นาทอน ลดลง ๖๐ เปอร์เซ็นต์	ลดปริมาณขยะ ที่ย่อยสลายยาก และเป็นพิษกับ สิ่งแวดล้อม ได้ ๕๐ เปอร์เซ็นต์	กองสา ธารณ สุขฯ
๑๑	โครงการรณรงค์ ป้องกันลูกน้ำ ยุงลาย ตำบล นาทอน	เพื่อลดการระบาด ของยุงลายและ ไข่เลือดออก	รณรงค์ป้องกัน ลูกน้ำยุงลาย หมู่ที่ ๑-๙	-	๓๐,๐๐๐.-	๑๐,๐๐๐.-	-๑๐,๐๐๐.-	-๑๐,๐๐๐.-	จำนวนลูกน้ำ ยุงลาย ลดลง ๖๐ เปอร์เซ็นต์	ลดการระบาด ของยุงลายและ ไข่เลือดออกได้ ๘๐ เปอร์เซ็นต์	กองสา ธารณ สุขฯ
				๑๐,๐๐๐.-	๕๐,๐๐๐.-	๓๐,๐๐๐.-	๓๐,๐๐๐.-	๓๐,๐๐๐.-			

แบบ ผ.๐๒

## รายละเอียดโครงการพัฒนา

แผนพัฒนาท้องถิ่น (พ.ศ. ๒๕๖๑ - ๒๕๖๕)

องค์การบริหารส่วนตำบลนาทอน อำเภอทุ่งหว้า จังหวัดสตูล

ก. ประเด็นการพัฒนาจังหวัดที่ ๓ การเสริมสร้างความมั่นคงสังคมสันติสุข และยกระดับคุณภาพชีวิตบนฐานของปรัชญาเศรษฐกิจพอเพียง

ข. ยุทธศาสตร์การพัฒนาของ อปท. ในเขตจังหวัดที่ ๖. พัฒนาคุณภาพชีวิตของประชาชนให้เกิดความยั่งยืน สังคมสงบสุขการอนุรักษ์ศิลปะ วัฒนธรรม จารีตประเพณี และภูมิปัญญาท้องถิ่น

๖. ยุทธศาสตร์ที่ พัฒนาคุณภาพชีวิตของประชาชนให้เกิดความยั่งยืน สังคมสงบสุข

๖.๓ แผนงานสาธารณสุข

ที่	โครงการ	วัตถุประสงค์	เป้าหมาย (ผลผลิตของ โครงการ)	งบประมาณ					ตัวชี้วัด (KPI)	ผลที่คาดว่าจะ ได้รับ	หน่วยงาน รับผิดชอบหลัก
				๒๕๖๑ (บาท)	๒๕๖๒ (บาท)	๒๕๖๓ (บาท)	๒๕๖๔ (บาท)	๒๕๖๕ (บาท)			
๑๒	โครงการร่วมใจ จัดการขยะพิษ เพื่อสุขภาพชีวิต และสิ่งแวดล้อม	- เพื่อให้ประชาชน จัดการขยะอันตรายได้ อย่างถูกวิธี - เพื่อส่งเสริมให้ สิ่งแวดล้อมในตำบล นา ทอนมีสิ่งแวดล้อมที่ดีขึ้น	เขตพื้นที่ องค์การ หมู่ที่ ๑-๙	-	-	๑๐,๐๐๐.-	๑๐,๐๐๐.-	๑๐,๐๐๐.-	ร้อยละ ๗๐ ของประชาชน สามารถแยก ขยะอันตรายได้ ถูกต้อง	- ประชาชน สามารถแยกขยะ อันตรายได้อย่าง ถูกวิธี	ทุกส่วน ราชการใน องค์กร
๑๓	โครงการ ควบคุมป้องกัน โรคไข้เลือดออก	เพื่อลดการระบาดของ ยุงลายและไข้เลือดออก	-รณรงค์การ ควบคุมป้องกัน โรค -พ่นหมอกควัน กำจัดยุงลาย หมู่ที่ ๑-๙	๖๐,๐๐๐.-	๖๐,๐๐๐.-	๖๐,๐๐๐.-	๖๐,๐๐๐.-	๖๐,๐๐๐.-	ลดการระบาด ของยุงลายและ ไข้เลือดออกได้ ๖๐ เปอร์เซ็นต์	ลดการระบาดของ ยุงลายและ ไข้เลือดออก	กองสา ธารณ สุขฯ
๑๔	โครงการรณรงค์ ป้องกันโรค	เพื่อให้ความรู้ความ เข้าใจการป้องกันโรค เอดส์มากยิ่งขึ้น	รณรงค์การ ป้องกันโรค	๑๐,๐๐๐.-	๑๐,๐๐๐.-	๑๐,๐๐๐.-	๑๐,๐๐๐.-	๑๐,๐๐๐.-	ร้อยละ ๕๐ ของ ประชาชนมี ความรู้ความ เข้าใจการ ป้องกันโรคเอดส์ มากยิ่งขึ้น	ประชาชนมีความรู้ ความเข้าใจการ ป้องกันโรคเอดส์ มากยิ่งขึ้น	กองสา ธารณ สุขฯ
				๗๐,๐๐๐.-	๗๐,๐๐๐.-	๘๐,๐๐๐.-	๘๐,๐๐๐.-	๘๐,๐๐๐.-		แบบ ผ.๐๒	

## รายละเอียดโครงการพัฒนา

แผนพัฒนาท้องถิ่น (พ.ศ. ๒๕๖๑ - ๒๕๖๕)

องค์การบริหารส่วนตำบลนาทอน อำเภอทุ่งหว้า จังหวัดสตูล

ก. ประเด็นการพัฒนาจังหวัดที่ ๓ การเสริมสร้างความมั่นคงสังคมสันติสุข และยกระดับคุณภาพชีวิตบนฐานของปรัชญาเศรษฐกิจพอเพียง

ข. ยุทธศาสตร์การพัฒนาของ อปท. ในเขตจังหวัดที่ ๖. พัฒนาคุณภาพชีวิตของประชาชนให้เกิดความยั่งยืน สังคมสงบสุขการอนุรักษ์ศิลปะ วัฒนธรรม จารีตประเพณี และภูมิปัญญาท้องถิ่น

๖. ยุทธศาสตร์ที่ พัฒนาคุณภาพชีวิตของประชาชนให้เกิดความยั่งยืน สังคมสงบสุข

๖.๓ แผนงานสาธารณสุข



ที่	โครงการ	วัตถุประสงค์	เป้าหมาย (ผลผลิตของ โครงการ)	งบประมาณ					ตัวชี้วัด (KPI)	ผลที่คาดว่าจะได้รับ	หน่วยงาน รับผิดชอบหลัก
				๒๕๖๑ (บาท)	๒๕๖๒ (บาท)	๒๕๖๓ (บาท)	๒๕๖๔ (บาท)	๒๕๖๕ (บาท)			
๑๕	โครงการรณรงค์ ร้านค้าในตำบลไม่ ขายบุหรี่ สุราสิ่งมี เมาและสารเสพติด อื่น ๆ ให้แก่เด็ก เยาวชน	เพื่อรณรงค์ไม่ให้ เด็กและเยาวชน ห่างไกลภัยจาก สารเสพติด	เยาวชนตำบล นาทอน ห่างไกลภัย จากสารเสพติด หมู่ที่ ๑-๔	-	๑๐,๐๐๐.-	๑๐,๐๐๐.-	๑๐,๐๐๐.-	๑๐,๐๐๐.-	๘๐ % ของ เยาวชนตำบล นาทอน ห่างไกล ภัยจากสารเสพติด	เยาวชนตำบล นาทอน ห่างไกลภัย จากสารเสพ ติด	กอง สาธารณสุข
๑๖	โครงการรณรงค์ สนับสนุนคนใน ตำบลนาทอนทุก กลุ่มทุกวัย ออก กำลังกายที่ เหมาะสมกับตนเอง	เพื่อให้ประชาชน ในตำบลนาทอน สุขภาพที่ดี ปราศจากโรคร้าย ต่าง ๆ	คนในตำบลตำบล นาทอน มีสุขภาพที่ ดี	-	๑๐,๐๐๐.-	๑๐,๐๐๐.-	๑๐,๐๐๐.-	๑๐,๐๐๐.-	๘๐ % ของคนใน ตำบลตำบล นาทอนมีสุขภาพที่ ดีปราศจากโรคร้าย ต่าง ๆ	ตำบลตำบลนา ทอน มี สุขภาพที่ดี ปราศจาก โรคร้ายต่าง ๆ	กอง สาธารณสุข
๑๗	โครงการรณรงค์ ป้องกันโรคพิษสุนัข บ้า	เพื่อควบคุม ป้องกันโรคพิษ สุนัขบ้าในพื้นที่	รณรงค์และฉีดวัคซีน ป้องกัน โรคพิษสุนัขบ้า	๒๐,๐๐๐.-	๒๐,๐๐๐.-	๒๐,๐๐๐.-	๒๐,๐๐๐.-	๒๐,๐๐๐.-	ลดปัญหาและ ควบคุมการเกิด โรคพิษสุนัขบ้าใน พื้นที่ได้ ๘๐ เปอร์เซ็นต์	ควบคุมไม่ให้ เกิดโรคพิษ สุนัขบ้าได้ดี ยิ่งขึ้น	กอง สาธารณสุข
				๒๐,๐๐๐.-	๔๐,๐๐๐.-	๔๐,๐๐๐.-	๔๐,๐๐๐.-	๔๐,๐๐๐.-			

แบบ ผ.๐๒

## รายละเอียดโครงการพัฒนา

แผนพัฒนาท้องถิ่น (พ.ศ. ๒๕๖๑ - ๒๕๖๕)

องค์การบริหารส่วนตำบลนาทอน อำเภอทุ่งหว้า จังหวัดสตูล

ก. ประเด็นการพัฒนาจังหวัดที่ ๓ การเสริมสร้างความมั่นคงสังคมสันติสุข และยกระดับคุณภาพชีวิตบนฐานของปรัชญาเศรษฐกิจพอเพียง

ข. ยุทธศาสตร์การพัฒนาของ อปท. ในเขตจังหวัดที่ ๖. พัฒนาคุณภาพชีวิตของประชาชนให้เกิดความยั่งยืน สังคมสงบสุขการอนุรักษ์ศิลปะ วัฒนธรรม จารีตประเพณี และภูมิปัญญาท้องถิ่น

๖. ยุทธศาสตร์ที่ พัฒนาคุณภาพชีวิตของประชาชนให้เกิดความยั่งยืน สังคมสงบสุข

๖.๓ แผนงานสาธารณสุข

ที่	โครงการ	วัตถุประสงค์	เป้าหมาย (ผลผลิต ของ โครงการ)	งบประมาณ					ตัวชี้วัด (KPI)	ผลที่คาดว่าจะ ได้รับ	หน่วยงานรับ ผิด ชอบหลัก
				๒๕๖๑ (บาท)	๒๕๖๒ (บาท)	๒๕๖๓ (บาท)	๒๕๖๔ (บาท)	๒๕๖๕ (บาท)			
๑๘	โครงการป้องกันและ กำจัดโรคระบาด	เพื่อป้องกันและแก้ไข ปัญหาการเกิดโรค ระบาดกับเด็กและ เยาวชนภายใน ตำบลนาทอน	ตำบลนาทอน หมู่ที่ ๑-๙	๒๐,๐๐๐.-	๒๐,๐๐๐.-	๒๐,๐๐๐.-	๒๐,๐๐๐.-	๒๐,๐๐๐.-	โรคระบาดจาก สัตว์ ในตำบลนา ทอน ลดลง ๘๐ %	โรคระบาดจาก สัตว์ ในตำบลนา ทอน ลดลง	กรมปศุสัตว์/กอง สาธารณสุขฯ
๑๙	โครงการป้องกันโรค เอดส์ ยาเสพติด และ การแก้ปัญหาการ ตั้งครรภ์ ไม่พร้อม	-อบรมให้ความรู้แก่ เยาวชนในการป้องกัน โรคเอดส์ ยาเสพติด และการแก้ปัญหาการ ตั้งครรภ์ ไม่พร้อมในวัยรุ่น	เยาวชนใน ตำบลนาทอน	๖๐,๐๐๐.-	๖๐,๐๐๐.-	๖๐,๐๐๐.-	๖๐,๐๐๐.-	๖๐,๐๐๐.-	ร้อยละ ๕๐ ของจำนวนผู้ เข้าโครงการมี ความรู้เพิ่มขึ้น	เยาวชนมีความรู้ ในการป้องกันโรค เอดส์ ยาเสพติด และการแก้ปัญหา การตั้งครรภ์ ไม่พร้อมในวัยรุ่น	กองสาธารณสุข
๒๐	โครงการพัฒนา ระบบงานสาธารณสุข มูลฐานชุมชนให้แก่ ศูนย์บริการ สาธารณสุขมูลฐาน ชุมชน หมู่ที่ ๑-๙	เพื่อเป็นค่าใช้จ่าย สำหรับการดำเนินงาน สาธารณสุขมูลฐาน ชุมชนหมู่ที่ ๑-๙	สาธารณสุข มูลฐานชุมชน	๖๗,๕๐๐.-	๖๗,๕๐๐.-	๖๗,๕๐๐.-	๖๗,๕๐๐.-	๖๗,๕๐๐.-	จำนวน ๙ หมู่บ้าน	สาธารณสุขมูล ฐานมีการ ดำเนินการได้ อย่างต่อเนื่อง	กอง สาธารณสุขฯ
				๑๔๗,๕๐๐.-	๑๔๗,๕๐๐.-	๑๔๗,๕๐๐.-	๑๔๗,๕๐๐.-	๑๔๗,๕๐๐.-			

แบบ ผ.๐๒

## รายละเอียดโครงการพัฒนา

แผนพัฒนาท้องถิ่น (พ.ศ. ๒๕๖๑ - ๒๕๖๕)

องค์การบริหารส่วนตำบลนาทอน อำเภอทุ่งหว้า จังหวัดสตูล

ก. ประเด็นการพัฒนาจังหวัดที่ ๓ การเสริมสร้างความมั่นคงสังคมสันติสุข และยกระดับคุณภาพชีวิตบนฐานของปรัชญาเศรษฐกิจพอเพียง

ข. ยุทธศาสตร์การพัฒนาของ อปท. ในเขตจังหวัดที่ ๖. พัฒนาคุณภาพชีวิตของประชาชนให้เกิดความยั่งยืน สังคมสงบสุขการอนุรักษ์ศิลปะ วัฒนธรรม จารีตประเพณี และภูมิปัญญาท้องถิ่น

๖. ยุทธศาสตร์ที่ พัฒนาคุณภาพชีวิตของประชาชนให้เกิดความยั่งยืน สังคมสงบสุข

๖.๓ แผนงานสาธารณสุข

ที่	โครงการ	วัตถุประสงค์	เป้าหมาย (ผลผลิตของ โครงการ)	งบประมาณ					ตัวชี้วัด (KPI)	ผลที่คาดว่าจะได้รับ	หน่วยงาน รับผิดชอบหลัก
				๒๕๖๑ (บาท)	๒๕๖๒ (บาท)	๒๕๖๓ (บาท)	๒๕๖๔ (บาท)	๒๕๖๕ (บาท)			
๒๑	โครงการบริหารจัดการหน่วยกู้ชีพ อบต.นาทอน	เพื่อให้ผู้รับบริการที่เจ็บป่วยฉุกเฉินและประสบอุบัติเหตุได้รับบริการที่มีมาตรฐานอย่างทันท่วงที	จัดตั้งหน่วยกู้ชีพพร้อมให้บริการประชาชนตลอด ๒๔ ชั่วโมง อบต.นาทอน จำนวน ๑ หน่วยกู้ชีพ	๑๐๐,๐๐๐.-	๑๐๐,๐๐๐.-	๑๐๐,๐๐๐.-	๑๐๐,๐๐๐.-	๑๐๐,๐๐๐.-	ลดความสูญเสียและลดค่าใช้จ่ายที่เกิดขึ้นทั้งทางร่างกายและจิตใจได้ ๘๐ เปอร์เซ็นต์	ลดความสูญเสียและลดค่าใช้จ่ายที่เกิดขึ้นทั้งทางร่างกายและจิตใจ	กองสาธารณสุข
๒๒	โครงการปฐมพยาบาลและเคลื่อนย้ายผู้ป่วย	เพื่ออบรมให้ความรู้ประชาชนการปฐมพยาบาล และเคลื่อนย้ายผู้ป่วย	ประชาชนทั่วไป ๕๐ คน หมู่ ๑-๙	๑๕,๐๐๐.-	๑๕,๐๐๐.-	๑๕,๐๐๐.-	๑๕,๐๐๐.-	๑๕,๐๐๐.-	จำนวนผู้เข้าโครงการมีความรู้การเคลื่อนย้ายผู้ป่วยเพิ่มมากขึ้น	ผู้เข้าร่วมอบรมสามารถปฐมพยาบาลและเคลื่อนย้ายผู้ป่วยได้ถูกวิธี	กองสาธารณสุข
				๑๑๕,๐๐๐.-	๑๑๕,๐๐๐.-	๑๑๕,๐๐๐.-	๑๑๕,๐๐๐.-	๑๑๕,๐๐๐.-			

### รายละเอียดโครงการพัฒนา

แผนพัฒนาท้องถิ่น (พ.ศ. ๒๕๖๑ - ๒๕๖๕)

องค์การบริหารส่วนตำบลนาทอน อำเภอทุ่งหว้า จังหวัดสตูล

ก. ประเด็นการพัฒนาจังหวัดที่ ๓ การเสริมสร้างความมั่นคงสังคมสันติสุข และยกระดับคุณภาพชีวิตบนฐานของปรัชญาเศรษฐกิจพอเพียง

ข. ยุทธศาสตร์การพัฒนาของ อบท. ในเขตจังหวัดที่ ๖. พัฒนาคุณภาพชีวิตของประชาชนให้เกิดความยั่งยืน สังคมสงบสุขการอนุรักษ์ศิลปะ วัฒนธรรม จารีตประเพณี และภูมิปัญญาท้องถิ่น

๖. ยุทธศาสตร์ที่ พัฒนาคุณภาพชีวิตของประชาชนให้เกิดความยั่งยืน สังคมสงบสุข

แบบ ผ.๐๒

## ๖.๓ แผนงานสาธารณสุข

ที่	โครงการ	วัตถุประสงค์	เป้าหมาย (ผลผลิตของ โครงการ)	งบประมาณ					ตัวชี้วัด (KPI)	ผลที่คาดว่าจะ ได้รับ	หน่วยงาน รับผิดชอบหลัก
				๒๕๖๑ (บาท)	๒๕๖๒ (บาท)	๒๕๖๓ (บาท)	๒๕๖๔ (บาท)	๒๕๖๕ (บาท)			
๒๓	โครงการสัตว์ ปลอดภัย คนปลอดโรคจาก พิษสุนัขบ้า	เพื่อป้องกันคนและสัตว์ ปลอดจากพิษสุนัข (ตาม โครงการพระราชดำริ และตามนโยบาย รัฐบาล)	ตำบลนาทอน หมู่ ๑-๙	๗๕,๐๐๐.-	๗๕,๐๐๐.-	๗๕,๐๐๐.-	๗๕,๐๐๐.-	๗๕,๐๐๐.-	ร้อยละ ๕๐ ของ จำนวนคนและ สัตว์ที่เป็นโรคพิษ สุนัขบ้ามากยิ่งขึ้น	ควบคุมไม่ให้เกิด โรคพิษสุนัขบ้า ได้ดียิ่งขึ้น	กอง สาธารณสุข
๒๔	โครงการปฐม พยาบาลและ เคลื่อนย้ายผู้ป่วย	เพื่ออบรมให้ความรู้ ประชาชนการปฐม พยาบาล และ เคลื่อนย้ายผู้ป่วย	ประชาชนทั่วไป ๕๐ คน หมู่ ๑-๙	๑๕,๐๐๐.-	๑๕,๐๐๐.-	๑๕,๐๐๐.-	๑๕,๐๐๐.-	๑๕,๐๐๐.-	จำนวนผู้เข้า โครงการมีความรู้ การเคลื่อนย้าย ผู้ป่วยเพิ่มมากขึ้น	ผู้เข้าร่วมอบรม สามารถปฐม พยาบาลและ เคลื่อนย้าย ผู้ป่วยได้ถูกวิธี	กอง สาธารณสุข
๒๕	โครงการส่งเสริม การจัดการขยะ ต้นทาง	- เพื่อเป็นการรณรงค์ การจัดเก็บขยะ แลก ภาษี -เก็บภาษีได้ตาม เป้าหมาย	รณรงค์การ จัดเก็บขยะ แลก ภาษี หมู่ที่ ๑-๙	-		๕๐,๐๐๐.-	๕๐,๐๐๐.-	๕๐,๐๐๐.-	-จำนวนขยะลดลง -เก็บภาษีได้ เพิ่มขึ้น	การจัดเก็บขยะ เก็บภาษีได้ตาม เป้าหมาย	กอง การคลัง/ ส่วนกอง สาธารณสุขฯ
				๙๐,๐๐๐.-	๑๐๐,๐๐๐.-	๑๕๐,๐๐๐.-	๑๕๐,๐๐๐.-	๑๕๐,๐๐๐.-			

แบบ ผ.๐๒

## รายละเอียดโครงการพัฒนา

แผนพัฒนาท้องถิ่น (พ.ศ. ๒๕๖๑ – ๒๕๖๕)

องค์การบริหารส่วนตำบลนาทอน อำเภอทุ่งหว้า จังหวัดสตูล

ก. ประเด็นการพัฒนาจังหวัดที่ ๓ การเสริมสร้างความมั่นคงสังคมสันติสุข และยกระดับคุณภาพชีวิตบนฐานของปรัชญาเศรษฐกิจพอเพียง

ข. ยุทธศาสตร์การพัฒนาของ อปท. ในเขตจังหวัดที่ ๖. พัฒนาคุณภาพชีวิตของประชาชนให้เกิดความยั่งยืน สังคมสงบสุขการอนุรักษ์ศิลปะ วัฒนธรรม จารีตประเพณี และภูมิปัญญาท้องถิ่น

๖. ยุทธศาสตร์ที่ พัฒนาคุณภาพชีวิตของประชาชนให้เกิดความยั่งยืน สังคมสงบสุข

## ๖.๔ แผนงานสังคมสงเคราะห์

ที่	โครงการ	วัตถุประสงค์	เป้าหมาย (ผลผลิตของ โครงการ)	งบประมาณ					ตัวชี้วัด (KPI)	ผลที่คาดว่าจะ ได้รับ	หน่วยงาน รับผิดชอบหลัก
				๒๕๖๑ (บาท)	๒๕๖๒ (บาท)	๒๕๖๓ (บาท)	๒๕๖๔ (บาท)	๒๕๖๕ (บาท)			
๑	โครงการนวัตกรรมการอยู่ร่วมอย่างมีความสุขของบุคคลในครอบครัวคนพิการ (คู่สมรสคนพิการผู้ดูแลคนพิการและญาติของคนพิการ)	เพื่อจัดกิจกรรมนวัตกรรมการอยู่ร่วมกันอย่างมีความสุขของบุคคลในครอบครัวที่มีคนพิการ (คู่สมรสคนพิการผู้ดูแลคนพิการและญาติของคนพิการ)	คนพิการ (คู่สมรสคนพิการผู้ดูแลคนพิการและญาติของคนพิการ) ในตำบลนาทอน	๑๐,๐๐๐.-	๑๐,๐๐๐.-	๑๐,๐๐๐.-	๑๐,๐๐๐.-	๑๐,๐๐๐.-	ร้อยละ ๗๐ ของ -ผู้พิการ คุณภาพชีวิตดีขึ้น	- ผู้พิการ คุณภาพชีวิตดีขึ้น	กองสวัสดิการสังคม
๒	โครงการเยี่ยมบ้านเยี่ยมใจ	เพื่อขยายเครือข่ายเยี่ยมบ้านแบบมีส่วนร่วมของชุมชน	เยี่ยมบ้านโดยการมีส่วนร่วมของชุมชนและสังคม -ผู้สูงอายุ -ผู้พิการ -ผู้ยากไร้	-	๕๐,๐๐๐.-	-	-	-	ความพึงพอใจ ร้อยละ ๗๐ ของผู้เข้าร่วมโครงการ	การมีส่วนร่วมของชุมชน	กองสวัสดิการสังคม
๓	โครงการอบรมพัฒนาศักยภาพผู้นำสตรีระดับหมู่บ้านตำบลนาทอน	เพื่อส่งเสริมการมีบทบาทของสตรีในตำบลนาทอน	- อบรม - ร่วมกิจกรรมวันสตรีสากล	๑๐,๐๐๐.-	๑๐,๐๐๐.-	๑๐,๐๐๐.-	๑๐,๐๐๐.-	๑๐,๐๐๐.-	ความพึงพอใจ ร้อยละ ๗๐ ของผู้เข้าร่วมโครงการ	ประชาชนทราบถึงความสำคัญและเห็นคุณค่าของสตรี	กองสวัสดิการสังคม
				๒๐,๐๐๐.-	๗๐,๐๐๐.-	๒๐,๐๐๐.-	๒๐,๐๐๐.-	๒๐,๐๐๐.-			แบบ ผ.๐๒

## รายละเอียดโครงการพัฒนา

แผนพัฒนาท้องถิ่น (พ.ศ. ๒๕๖๑ - ๒๕๖๕)

องค์การบริหารส่วนตำบลนาทอน อำเภอทุ่งหว้า จังหวัดสตูล

ก. ประเด็นการพัฒนาจังหวัดที่ ๓ การเสริมสร้างความมั่นคงสังคมสันติสุข และยกระดับคุณภาพชีวิตบนฐานของปรัชญาเศรษฐกิจพอเพียง

ข. ยุทธศาสตร์การพัฒนาของ อปท. ในเขตจังหวัดที่ ๖. พัฒนาคุณภาพชีวิตของประชาชนให้เกิดความยั่งยืน สังคมสงบสุขการอนุรักษ์ศิลปะ วัฒนธรรม จารีตประเพณี และภูมิปัญญาท้องถิ่น

๖. ยุทธศาสตร์ที่ พัฒนาคุณภาพชีวิตของประชาชนให้เกิดความยั่งยืน สังคมสงบสุข

## ๖.๔ แผนงานสังคมสงเคราะห์

ที่	โครงการ	วัตถุประสงค์	เป้าหมาย (ผลผลิตของ โครงการ)	งบประมาณ					ตัวชี้วัด (KPI)	ผลที่คาดว่าจะ ได้รับ	หน่วยงาน รับผิดชอบหลัก
				๒๕๖๑ (บาท)	๒๕๖๒ (บาท)	๒๕๖๓ (บาท)	๒๕๖๔ (บาท)	๒๕๖๕ (บาท)			
๔	โครงการสนับสนุน ศูนย์ดำรงธรรม ภายในตำบล นาทอน	เพื่อใช้เป็นศูนย์ร้อง เรียน/ร้องทุกข์ สำหรับประชาชน	สนับสนุนศูนย์ ดำรงธรรม ภายในตำบลนา ทอน	-	๕๐,๐๐๐.-	๑๐,๐๐๐.-	๑๐,๐๐๐.-	๑๐,๐๐๐.-	ร้อยละ ๕๐ ของ จำนวนประชาชน ได้รับการแก้ไขเรื่อง ร้องเรียน	ประชาชนได้รับการ แก้ไขเรื่องร้องเรียน อย่างมีระบบและ เป็นธรรม มาก ยิ่งขึ้น	สำนักปลัด
๕	โครงการปันยิ้ม สร้างสุข ผู้สูงอายุ ผู้ พิการและ ผู้ด้อยโอกาสใน ชุมชนตำบลนาทอน	เพื่อเป็นขวัญและ กำลังใจแก่ผู้พิการ และผู้ด้อยโอกาส	ผู้พิการและ ผู้ด้อยโอกาสใน ชุมชนตำบลนา ทอน	-	-	-	-	-	ร้อยละ ๒๐ ของผู้ พิการและ ผู้ด้อยโอกาสที่ร่วม โครงการ	ผู้พิการและ ผู้ด้อยโอกาสเห็น คุณค่าในตัวเอง ไม่โดดเดี่ยว	กอง สวัสดิการ สังคม
๖	โครงการจัด กิจกรรมส่งเสริม ให้ ผู้สูงอายุใช้ภูมิ ปัญญา ในการสร้าง อาชีพและรายได้	เพื่อส่งเสริม สนับสนุนและเปิด โอกาส ให้ผู้สูงอายุ ใช้เวลาว่างให้เป็น ประโยชน์ ในการ ถ่ายทอดความรู้ ประสบการณ์ ให้สังคม ชุมชน	ผู้สูงอายุใน ตำบลนาทอนที่ มีความรู้ ทางด้านภูมิ ปัญญาท้องถิ่น	๙๐,๐๐๐.-	๙๐,๐๐๐.-	๙๐,๐๐๐.-	๙๐,๐๐๐.-	๙๐,๐๐๐.-	อย่างน้อย หมู่บ้านละ ๑๐ คน	ครอบครัว สังคม ชุมชน มีความ ตระหนักในคุณค่า ของผู้สูงอายุ	กอง สวัสดิการ สังคม

แบบ ผ.๐๒

## รายละเอียดโครงการพัฒนา

แผนพัฒนาท้องถิ่น (พ.ศ. ๒๕๖๑ - ๒๕๖๕)

องค์การบริหารส่วนตำบลนาทอน อำเภอทุ่งหว้า จังหวัดสตูล

ก. ประเด็นการพัฒนาจังหวัดที่ ๓ การเสริมสร้างความมั่นคงสังคมสันติสุข และยกระดับคุณภาพชีวิตบนฐานของปรัชญาเศรษฐกิจพอเพียง

ข. ยุทธศาสตร์การพัฒนาของ อปท. ในเขตจังหวัดที่ ๖. พัฒนาคุณภาพชีวิตของประชาชนให้เกิดความยั่งยืน สังคมสงบสุขการอนุรักษ์ศิลปะ วัฒนธรรม จารีตประเพณี และภูมิปัญญาท้องถิ่น

๖. ยุทธศาสตร์ที่ พัฒนาคุณภาพชีวิตของประชาชนให้เกิดความยั่งยืน สังคมสงบสุข

## ๖.๔ แผนงานสังคมสงเคราะห์

ที่	โครงการ	วัตถุประสงค์	เป้าหมาย (ผลผลิตของ โครงการ)	งบประมาณ					ตัวชี้วัด (KPI)	ผลที่คาดว่าจะได้รับ	หน่วยงานรับ ผิด ชอบหลัก
				๒๕๖๑ (บาท)	๒๕๖๒ (บาท)	๒๕๖๓ (บาท)	๒๕๖๔ (บาท)	๒๕๖๕ (บาท)			
๗	โครงการปรับสภาพ ที่อยู่อาศัย/ ปรับปรุง ซ่อมแซม ที่อยู่อาศัยให้กับ ผู้ด้อยโอกาสยากไร้ ผู้สูงอายุ และผู้ ยากจน	เพื่อให้ผู้ด้อยโอกาส ยากไร้และยากจนที่ ผ่านการพิจารณาจาก คณะกรรมการ พิจารณาของตำบล	- ก่อสร้าง/ ซ่อมแซม ปรับปรุง บ้าน ที่อยู่อาศัย จำนวน ๓ หลัง/ปี	-	-	-	-	-	ไม่น้อยกว่า ๓ หลังต่อปี	- ผู้ด้อยโอกาสที่มีที่อยู่ อาศัย มั่นคงแข็งแรง	กอง สวัสดิการ สังคม/ หน่วยงานอื่น
๘	โครงการสานรัก สร้างความอบอุ่นใน ครอบครัว	เพื่อส่งเสริมสายใยรัก แห่งครอบครัวและ สร้างความรักความ อบอุ่นในครอบครัว	กิจกรรมสานรัก สร้างความอบอุ่นใน ครอบครัว หมู่ที่ ๑-๙	๑๐,๐๐๐.-	๑๐,๐๐๐.-	๑๐,๐๐๐.-	๑๐,๐๐๐.-	๑๐,๐๐๐.-	ความพึงพอใจ ร้อยละ ๗๐ ของผู้เข้าร่วม โครงการ	สถาบันครอบครัว เกิด ความรักความอบอุ่น มากยิ่งขึ้น	กอง สาธารณสุข
๙	โครงการ เตรียมความพร้อม เพื่อก้าวสู่สังคม ผู้สูงอายุอย่างมี คุณค่า	เพื่อรณรงค์สร้างความ ตระหนักแก่ภาคส่วน ต่าง ๆ ในการเตรียม ความพร้อมความ พร้อมประชากรผู้ สูงวัย	จัดกิจกรรมอบรม หลักสูตรเตรียม ความพร้อม ประชาชนก่อนวัย สูงอายุ	๑๕,๐๐๐.-	๑๕,๐๐๐.-	๑๕,๐๐๐.-	๑๕,๐๐๐.-	๑๕,๐๐๐.-	๕๐% ของ ประชาชนวัย เข้าสู่วัยสูงอายุ มีความสุขใน ดำเนินชีวิต ยิ่งขึ้น	ประชาชนวัยก่อน วัยผู้สูงอายุ มีความรู้ ความเข้าใจ และมีความ ตระหนักถึงความจำเป็นใน การเตรียมความพร้อม ด้านต่าง ๆ เพื่อการเข้า สู่วัยสูงอายุ อย่างมี คุณภาพ	กอง สวัสดิการ สังคม
				๒๕,๐๐๐.-	๒๕,๐๐๐.-	๒๕,๐๐๐.-	๒๕,๐๐๐.-	๒๕,๐๐๐.-			แบบ ผ.๐๒

## รายละเอียดโครงการพัฒนา

แผนพัฒนาท้องถิ่น (พ.ศ. ๒๕๖๑ - ๒๕๖๕)

องค์การบริหารส่วนตำบลนาทอน อำเภอทุ่งหว้า จังหวัดสตูล

ก. ประเด็นการพัฒนาจังหวัดที่ ๓ การเสริมสร้างความมั่นคงสังคมสันติสุข และยกระดับคุณภาพชีวิตบนฐานของปรัชญาเศรษฐกิจพอเพียง

ข. ยุทธศาสตร์การพัฒนาของ อปท. ในเขตจังหวัดที่ ๖. พัฒนาคุณภาพชีวิตของประชาชนให้เกิดความยั่งยืน สังคมสงบสุขการอนุรักษ์ศิลปะ วัฒนธรรม จารีตประเพณี และภูมิปัญญาท้องถิ่น

๖. ยุทธศาสตร์ที่ พัฒนาคุณภาพชีวิตของประชาชนให้เกิดความยั่งยืน สังคมสงบสุข

๖.๔ แผนงานสังคมสงเคราะห์

ที่	โครงการ	วัตถุประสงค์	เป้าหมาย (ผลผลิตของ โครงการ)	งบประมาณ					ตัวชี้วัด (KPI)	ผลที่คาดว่าจะ ได้รับ	หน่วยงานรับ ผิด ชอบหลัก
				๒๕๖๑ (บาท)	๒๕๖๒ (บาท)	๒๕๖๓ (บาท)	๒๕๖๔ (บาท)	๒๕๖๕ (บาท)			
๑๐	โครงการฟื้นฟู พัฒนาศักยภาพ เด็กพิการโดย ครอบครัวและ ชุมชน	เพื่อเพิ่มศักยภาพ เด็กพิการโดย ครอบครัวและ ชุมชน เพื่อเพิ่มคุณภาพ ชีวิตของคนพิการ	คนพิการและ ครอบครัวใน ชุมชนตำบล นาทอน	๑๐,๐๐๐.-	๑๐,๐๐๐.-	๑๐,๐๐๐.-	๑๐,๐๐๐.-	๑๐,๐๐๐.-	ความพึงพอใจ ร้อยละ ๗๐ ของ ผู้เข้าร่วม โครงการ	เด็กพิการและ ครอบครัวมี คุณภาพชีวิตที่ดี ขึ้น	กองสวัสดิการ สังคม
๑๑	โครงการอบรม ผู้สูงอายุสุขภาพ ดี ชีวีมีสุข	เพื่ออบรมให้ ความรู้ให้ แก่ผู้สูงอายุ	เยาวชนใส่ใจ ผู้สูงอายุใน ตำบลนาทอน	๓๐,๐๐๐.-	๓๐,๐๐๐.-	๓๐,๐๐๐.-	๓๐,๐๐๐.-	๓๐,๐๐๐.-	จำนวนผู้สูงอายุ ผู้สูงอายุสุขภาพ ดี ชีวีมีสุข เพิ่มขึ้น	ผู้สูงอายุมี ความรู้สึกว่า ตัวเองมีคุณค่า โดยไม่รู้สึไม่ โดนทอดทิ้ง	กอง สวัสดิการ สังคม/กอง ศึกษา
๑๒	โครงการอบรม พัฒนาศักยภาพ ศูนย์พัฒนา ครอบครัวใน ชุมชน (ศพค.) ตำบล นาทอน	เพื่อสร้าง ความรักความ เข้าใจและ ความสัมพันธ์ที่ดี ระหว่างสมาชิกใน ครอบครัว	จัดกิจกรรม เสริมสร้าง ความสัมพันธ์ ระหว่าง สมาชิกใน ครอบครัว	๑๐,๐๐๐.-	๑๐,๐๐๐.-	๑๐,๐๐๐.-	๑๐,๐๐๐.-	๑๐,๐๐๐.-	สถาบัน ครอบครัว ไม่น้อยกว่า หมู่บ้านละ ๕ ครอบครัว	สมาชิก ครอบครัว เห็นความสำคัญ ของ สถาบัน ครอบครัว	กอง สวัสดิการ สังคม/ ศพค.
				๕๐,๐๐๐.-	๕๐,๐๐๐.-	๕๐,๐๐๐.-	๕๐,๐๐๐.-	๕๐,๐๐๐.-			แบบ ผ.๐๒

## รายละเอียดโครงการพัฒนา

แผนพัฒนาท้องถิ่น (พ.ศ. ๒๕๖๑ – ๒๕๖๕)

องค์การบริหารส่วนตำบลนาทอน อำเภอทุ่งหว้า จังหวัดสตูล

ก. ประเด็นการพัฒนาจังหวัดที่ ๓ การเสริมสร้างความมั่นคงสังคมสันติสุข และยกระดับคุณภาพชีวิตบนฐานของปรัชญาเศรษฐกิจพอเพียง

ข. ยุทธศาสตร์การพัฒนาของ อบท. ในเขตจังหวัดที่ ๖. พัฒนาคุณภาพชีวิตของประชาชนให้เกิดความยั่งยืน สังคมสงบสุขการอนุรักษ์ศิลปะ วัฒนธรรม จารีตประเพณี และภูมิปัญญาท้องถิ่น

๖. ยุทธศาสตร์ที่ พัฒนาคุณภาพชีวิตของประชาชนให้เกิดความยั่งยืน สังคมสงบสุข

๖.๔ แผนงานสังคมสงเคราะห์



ที่	โครงการ	วัตถุประสงค์	เป้าหมาย (ผลผลิตของ โครงการ)	งบประมาณ					ตัวชี้วัด (KPI)	ผลที่คาดว่าจะได้รับ	หน่วยงาน รับผิดชอบหลัก
				๒๕๖๑ (บาท)	๒๕๖๒ (บาท)	๒๕๖๓ (บาท)	๒๕๖๔ (บาท)	๒๕๖๕ (บาท)			
๑๓	โครงการจัดกิจกรรมส่งเสริมสำหรับผู้สูงอายุ พิการฯ	เพื่อเป็นขวัญและกำลังใจแก่ผู้สูงอายุ และผู้พิการ	ผู้สูงอายุ และผู้พิการตำบลนาทอน	-	-	๒๐,๐๐๐.-	๒๐,๐๐๐.-	๒๐,๐๐๐.-	ร้อยละ ๘๐ ของผู้สูงอายุ ผู้พิการพึงพอใจ	ผู้สูงอายุและผู้พิการ เห็นคุณค่าในตัวเอง ไม่โดดเดี่ยว	กองสวัสดิการสังคม
๑๔	โครงการสนับสนุนภูมิปัญญาท้องถิ่น	เพื่อส่งเสริมสนับสนุนและเปิดโอกาสให้ผู้สูงอายุใช้เวลาว่างให้เป็นประโยชน์ ในการถ่ายทอดความรู้ ประสบการณ์ให้สังคม ชุมชน	สนับสนุนกิจกรรมของผู้สูงอายุ ด้านภูมิปัญญาท้องถิ่น	๙๐,๐๐๐.-	๙๐,๐๐๐.-				อย่างน้อยหมู่บ้านละ ๑๐ คน	ครอบครัว สังคม ชุมชน มีความตระหนักในคุณค่าของผู้สูงอายุ	กองสวัสดิการสังคม
๑๕	โครงการค่ายเยาวชน (ค่ายคุณธรรม จริยธรรม และ นันทนาการ)	เพื่อให้เด็ก ผู้ใหญ่ ผู้สูงอายุ อยู่ร่วมกันอย่างเข้าใจและปลอดภัยยั่งยืนและเพื่อลดช่องว่างระหว่างวัย	ค่ายเยาวชน (ค่ายคุณธรรม จริยธรรมและนันทนาการ)	๕๐,๐๐๐.-	๕๐,๐๐๐.-	๕๐,๐๐๐.-	๕๐,๐๐๐.-	๕๐,๐๐๐.-	ร้อยละ ๖๐ ของเยาวชนในตำบล นาทอน	เด็ก ผู้ใหญ่ ผู้สูงอายุ อยู่ร่วมกันอย่างเข้าใจและปลอดภัย ยั่งยืนและลดช่องว่างระหว่างวัย	กองการศึกษา/กองสวัสดิการสังคม
				๑๔๐,๐๐๐.-	๑๔๐,๐๐๐.-	๓๐,๐๐๐.-	๓๐,๐๐๐.-	๓๐,๐๐๐.-			

แบบ ผ.๐๒

## รายละเอียดโครงการพัฒนา

## แผนพัฒนาท้องถิ่น (พ.ศ. ๒๕๖๑ - ๒๕๖๕)

## องค์การบริหารส่วนตำบลนาทอน อำเภอทุ่งหว้า จังหวัดสตูล

ก. ประเด็นการพัฒนาจังหวัดที่ ๓ การเสริมสร้างความมั่นคงสังคมสันติสุข และยกระดับคุณภาพชีวิตบนฐานของปรัชญาเศรษฐกิจพอเพียง

ข. ยุทธศาสตร์การพัฒนาของ อปท. ในเขตจังหวัดที่ ๖. พัฒนาคุณภาพชีวิตของประชาชนให้เกิดความยั่งยืน สังคมสงบสุขการอนุรักษ์ศิลปะ วัฒนธรรม จารีตประเพณี และภูมิปัญญาท้องถิ่น

๖. ยุทธศาสตร์ที่ พัฒนาคุณภาพชีวิตของประชาชนให้เกิดความยั่งยืน สังคมสงบสุข

๖.๕ แผนงานงบกกลาง

ที่	โครงการ	วัตถุประสงค์	เป้าหมาย (ผลผลิตของ โครงการ)	งบประมาณ					ตัวชี้วัด (KPI)	ผลที่คาดว่าจะ ได้รับ	หน่วยงานรับ ผิด ชอบหลัก
				๒๕๖๑ (บาท)	๒๕๖๒ (บาท)	๒๕๖๓ (บาท)	๒๕๖๔ (บาท)	๒๕๖๕ (บาท)			
๑	เบี้ยยังชีพ ผู้สูงอายุ	เพื่อให้คนชรามีความ เป็นอยู่และคุณภาพชีวิต ที่ดีขึ้น	สงเคราะห์เบี้ย ยังชีพผู้สูงอายุ	๖,๐๐๐,๐๐๐.-	๖,๐๐๐,๐๐๐.-	๗,๐๐๐,๐๐๐.-	๗,๕๐๐,๐๐๐.-	๘,๐๐๐,๐๐๐.-	๑๐๐ เปอร์เซ็นต์	คนชราที่มีความ เป็นอยู่และคุณภาพ ชีวิตที่ดีขึ้น	กรมส่งเสริมฯ/ กอง สวัสดิการสังคม
๒	เบี้ยยังชีพผู้ พิการ	เพื่อให้ผู้พิการมีความ เป็นอยู่และคุณภาพชีวิต ที่ดีขึ้น	สงเคราะห์เบี้ย ยังชีพผู้พิการ	๒,๐๐๐,๐๐๐.-	๒,๐๐๐,๐๐๐.-	๓,๐๐๐,๐๐๐.-	๓,๐๐๐,๐๐๐.-	๓,๐๐๐,๐๐๐.-	๑๐๐ เปอร์เซ็นต์	ผู้พิการมีความ เป็นอยู่และคุณภาพ ชีวิตที่ดีขึ้น	กรมส่งเสริมฯ/ กอง สวัสดิการสังคม
๓	เบี้ยยังชีพ ผู้ป่วยเอดส์	เพื่อให้ผู้ป่วยโรคเอดส์มี คุณภาพชีวิตที่ดีขึ้น	-ผู้ป่วยโรคเอดส์	๓๐,๐๐๐.-	๓๐,๐๐๐.-	๕๐,๐๐๐.-	๕๐,๐๐๐.-	๕๐,๐๐๐.-	๑๐๐ เปอร์เซ็นต์	ผู้ป่วยโรคเอดส์มี ความเป็นอยู่และ คุณภาพชีวิตที่ดีขึ้น	กอง สวัสดิการสังคม
๔	เงินสมทบ กองทุน สวัสดิการ ชุมชนตำบล นาทอน	เพื่อให้คนในชุมชนได้รับ สวัสดิการที่ดี	สมทบการจัด สวัสดิการ ชุมชน (สัจจะ วันละบาท)	๒๐๐,๐๐๐.-	๒๐๐,๐๐๐.-	๒๕๐,๐๐๐.-	๒๕๐,๐๐๐.-	๒๕๐,๐๐๐.-	ร้อยละ ๗๐	ประชาชนได้รับ สวัสดิการที่ดี	กองสวัสดิการ สังคม
๕	โครงการสมทบ กองทุน หลักประกัน สุขภาพใน ระดับท้องถิ่น	เพื่อสมทบกองทุน หลักประกันสุขภาพ ระดับท้องถิ่น อบต.	สมทบกองทุน หลักประกัน สุขภาพระดับ ท้องถิ่น	๔๐๐,๐๐๐.-	๓๐๐,๐๐๐.-	๓๕๐,๐๐๐.-	๓๕๐,๐๐๐.-	๓๕๐,๐๐๐.-	๑๐๐ เปอร์เซ็นต์	ประชาชนมี หลักประกันสุขภาพ ทั่วหน้า	กอง สาธารณสุขฯ
				๘,๘๓๐,๐๐๐.-	๘,๕๓๐,๐๐๐.-	๑๐,๖๕๐,๐๐๐.-	๑๐,๖๕๐,๐๐๐.-	๑๑,๖๕๐,๐๐๐.-			แบบ ผ.๐๒

## รายละเอียดโครงการพัฒนา

แผนพัฒนาท้องถิ่น (พ.ศ. ๒๕๖๑ - ๒๕๖๕)

องค์การบริหารส่วนตำบลนาทอน อำเภอทุ่งหว้า จังหวัดสตูล

ก. ประเด็นการพัฒนาจังหวัดที่ ๓ การเสริมสร้างความมั่นคงสังคมสันติสุข และยกระดับคุณภาพชีวิตบนฐานของปรัชญาเศรษฐกิจพอเพียง

ข. ยุทธศาสตร์การพัฒนาของ อบท. ในเขตจังหวัดที่ ๒. พัฒนาคุณภาพชีวิตของประชาชนให้เกิดความยั่งยืน สังคมสงบสุขการอนุรักษ์ศิลปะ วัฒนธรรม จารีตประเพณี และภูมิปัญญาท้องถิ่น

๖. ยุทธศาสตร์ที่ พัฒนาคุณภาพชีวิตของประชาชนให้เกิดความยั่งยืน สังคมสงบสุข

๖.๖ สร้างความเข้มแข็งของชุมชน

ที่	โครงการ	วัตถุประสงค์	เป้าหมาย (ผลผลิตของ โครงการ)	งบประมาณ					ตัวชี้วัด (KPI)	ผลที่คาดว่าจะได้รับ	หน่วยงาน รับผิดชอบหลัก
				๒๕๖๑ (บาท)	๒๕๖๒ (บาท)	๒๕๖๓ (บาท)	๒๕๖๔ (บาท)	๒๕๖๕ (บาท)			
๑	โครงการรณรงค์ส่งเสริมให้ประชาชนมีสวัสดิการ (สัจจะวันละบาท)	เพื่อให้คนในชุมชนได้รับ สวัสดิการที่ดี	รณรงค์ส่งเสริมให้ประชาชนมีสวัสดิการ	-	๒๕,๐๐๐.-	๑๐,๐๐๐.-	๑๐,๐๐๐.-	๑๐,๐๐๐.-	ประชาชนทำสัจจะวันละบาท เพิ่มขึ้นร้อยละ ๗๐	ประชาชน ได้รับสวัสดิการที่ดี	กองสวัสดิการสังคม
๒	โครงการสานพลังพลเมืองเพื่อสุขภาพ	เพื่อสร้างเครือข่ายกับอีก ๑๕ องค์การปกครองส่วนท้องถิ่นเพื่อทำหน้าที่ ศูนย์จัดการเครือข่ายสุขภาพชุมชน	การขับเคลื่อนให้เกิดระบบการจัดการสุขภาพของเครือข่ายให้ความสำคัญกับการนำใช้ทุนทางสังคม	-	-	-	-	-	สามารถจัดตั้งศูนย์จัดการเครือข่ายสุขภาพชุมชนอย่างน้อย ๕ เครือข่าย	๑๕ เครือข่ายสามารถขับเคลื่อนชุมชนจนนำไปสู่การพัฒนากระบวนการจัดการตนเองในพื้นที่	กองสวัสดิการสังคม
๓	โครงการรณรงค์ส่งเสริมให้ประชาชนในหมู่บ้านมีการร่วมจัดตั้งกลุ่มออมทรัพย์	เพื่อให้คนในชุมชนได้มีการออมทรัพย์	ส่งเสริมให้ประชาชนในหมู่บ้านมีการร่วมจัดตั้งกลุ่มออมทรัพย์		๒๕,๐๐๐.-	๒๕,๐๐๐.-	๒๕,๐๐๐.-	๒๕,๐๐๐.-	จำนวนประชาชน	ประชาชนมีความมั่นคงในชีวิต	กองสวัสดิการสังคม
					๕๐,๐๐๐.-	๓๕,๐๐๐.-	๓๕,๐๐๐.-	๓๕,๐๐๐.-			แบบ ผ.๐๒

## รายละเอียดโครงการพัฒนา

แผนพัฒนาท้องถิ่น (พ.ศ. ๒๕๖๑ – ๒๕๖๕)

องค์การบริหารส่วนตำบลนาทอน อำเภอทุ่งหว้า จังหวัดสตูล

ก. ประเด็นการพัฒนาจังหวัดที่ ๓ การเสริมสร้างความมั่นคงสังคมสันติสุข และยกระดับคุณภาพชีวิตบนฐานของปรัชญาเศรษฐกิจพอเพียง

ข. ยุทธศาสตร์การพัฒนาของ อบท. ในเขตจังหวัดที่ ๒. พัฒนาคุณภาพชีวิตของประชาชนให้เกิดความยั่งยืน สังคมสงบสุขการอนุรักษ์ศิลปะ วัฒนธรรม จารีตประเพณี และภูมิปัญญาท้องถิ่น

๒. ยุทธศาสตร์ที่ พัฒนาคุณภาพชีวิตของประชาชนให้เกิดความยั่งยืน สังคมสงบสุข

๒.๖ สร้างความเข้มแข็งของชุมชน

ที่	โครงการ	วัตถุประสงค์	เป้าหมาย (ผลผลิตของ โครงการ)	งบประมาณ					ตัวชี้วัด (KPI)	ผลที่คาดว่าจะ ได้รับ	หน่วยงานรับ ผิด ชอบหลัก
				๒๕๖๑ (บาท)	๒๕๖๒ (บาท)	๒๕๖๓ (บาท)	๒๕๖๔ (บาท)	๒๕๖๕ (บาท)			
๔	โครงการรณรงค์ รวมพลังชุมชน ลดการซื้อสินค้า ตามโฆษณาที่ เกินจริง	เพื่อให้ประชาชน ในชุมชนไม่ต้องซื้อ สินค้าราคาเกิน จริง	รณรงค์รวมพลัง ชุมชน ลดการ ซื้อสินค้าตาม โฆษณาที่เกิน จริง	-	-	๑๐,๐๐๐.-	-	-	ร้อยละ ๓๐ ของ จำนวนประชาชน ลดการซื้อสินค้า ตามโฆษณาที่เกิน จริง เพิ่มขึ้น	ประชาชนใน ชุมชนไม่ต้องซื้อ สินค้าราคาเกิน จริง	กอง สาธารณสุขฯ
๕	โครงการ สนับสนุนการ แก้ไขปัญหา ประชาชนไม่มี เอกสารสิทธิ์ ที่ดิน ในตำบล นาทอน	เพื่อให้ประชาชนมี เอกสารสิทธิ์ที่ดิน เป็นของตัวเอง	แก้ไขปัญหา ประชาชนไม่มี เอกสารสิทธิ์ ที่ดิน ในตำบล นาทอน	-	-	๑๐๐,๐๐๐.-	-	-	จำนวนหรือร้อยละ ประชาชนมี กรรมสิทธิ์ในที่ดิน เพิ่มขึ้น	ประชาชนมี เอกสารสิทธิ์ ที่ดิน เป็นของ ตัวเอง	สำนักปลัด/ หน่วยงานอื่น
๖	โครงการส่งเสริม การแก้ไขปัญหา ลักเล็กขโมย น้อย ในตำบล นาทอน	เพื่อลดปัญหาการ ลักเล็กขโมยน้อย	ส่งเสริมการแก้ไข ปัญหาลักเล็ก ขโมยน้อย ใน ตำบลนาทอน	-	๓๐,๐๐๐.-	-	-	-	จำนวนหรือร้อยละ ละแก้ไขปัญหาลัก เล็กขโมยน้อย ใน ตำบลนาทอน เพิ่มขึ้น	สามารถช่วยลด ปัญหาการลัก เล็กขโมยน้อย	กองช่าง
				-	๓๐,๐๐๐.-	๑๑๐,๐๐๐.-	-	-			

แบบ ผ.๐๒

## รายละเอียดโครงการพัฒนา

แผนพัฒนาท้องถิ่น (พ.ศ. ๒๕๖๑ – ๒๕๖๕)

องค์การบริหารส่วนตำบลนาทอน อำเภอทุ่งหว้า จังหวัดสตูล

ก. ประเด็นการพัฒนาจังหวัดที่ ๓ การเสริมสร้างความมั่นคงสังคมสันติสุข และยกระดับคุณภาพชีวิตบนฐานของปรัชญาเศรษฐกิจพอเพียง

ข. ยุทธศาสตร์การพัฒนาของ อปท. ในเขตจังหวัดที่ ๖. พัฒนาคุณภาพชีวิตของประชาชนให้เกิดความยั่งยืน สังคมสงบสุขการอนุรักษ์ศิลปะ วัฒนธรรม จารีตประเพณี และภูมิปัญญาท้องถิ่น

๖. ยุทธศาสตร์ที่ พัฒนาคุณภาพชีวิตของประชาชนให้เกิดความยั่งยืน สังคมสงบสุข

๖.๖ สร้างความเข้มแข็งของชุมชน

ที่	โครงการ	วัตถุประสงค์	เป้าหมาย (ผลผลิตของ โครงการ)	งบประมาณ					ตัวชี้วัด (KPI)	ผลที่คาดว่าจะ ได้รับ	หน่วยงานรับ ผิด ชอบหลัก
				๒๕๖๑ (บาท)	๒๕๖๒ (บาท)	๒๕๖๓ (บาท)	๒๕๖๔ (บาท)	๒๕๖๕ (บาท)			
๗	โครงการสนับสนุนการจัดกิจกรรมของศูนย์พัฒนาครอบครัวในชุมชนตำบล	เพื่อมุ่งให้การพัฒนาครอบครัวในชุมชนสู่ความสมดุลและยั่งยืนช่วยให้สังคมไทยสามารถยืนหยัดอยู่ได้อย่างมั่นคง	ครอบครัวในชุมชนตำบล	-	๑๐,๐๐๐.-	๑๐,๐๐๐.-	๑๐,๐๐๐.-	๑๐,๐๐๐.-	ร้อยละ ๕๐ ของครอบครัวมีความเข้มแข็งขึ้น	ครอบครัวในชุมชนสู่ความสมดุลและยั่งยืนช่วยให้สังคมไทยสามารถยืนหยัดอยู่ได้อย่างมั่นคง	กองสวัสดิการสังคม
๘	โครงการเพิ่มทักษะชีวิตแก่เด็กและเยาวชนตำบลนาทอน	เพื่อให้เด็กและเยาวชนสามารถใช้ชีวิตในโลกปัจจุบันอย่างปลอดภัยและมีความสุข	-เด็กและเยาวชนหมู่ที่ ๑-๙	๑๐,๐๐๐.-	๑๕,๐๐๐.-	๑๕,๐๐๐.-	๑๕,๐๐๐.-	๑๕,๐๐๐.-	เด็กและเยาวชนได้เรียนรู้ทักษะการใช้ชีวิต ร้อยละ ๗๐	เด็กและเยาวชนในตำบลนาทอนสามารถใช้ชีวิตในโลกปัจจุบันอย่างปลอดภัยและมีความสุข	กองสวัสดิการสังคม
				๑๐,๐๐๐.-	๒๕,๐๐๐.-	๒๕,๐๐๐.-	๒๕,๐๐๐.-	๒๕,๐๐๐.-			

แบบ ผ.๐๒

## รายละเอียดโครงการพัฒนา

แผนพัฒนาท้องถิ่น (พ.ศ. ๒๕๖๑ – ๒๕๖๕)

องค์การบริหารส่วนตำบลนาทอน อำเภอทุ่งหว้า จังหวัดสตูล

ก. ประเด็นการพัฒนาจังหวัดที่ ๓ การเสริมสร้างความมั่นคงสังคมสันติสุข และยกระดับคุณภาพชีวิตบนฐานของปรัชญาเศรษฐกิจพอเพียง

ข. ยุทธศาสตร์การพัฒนาของ อปท. ในเขตจังหวัดที่ ๖. พัฒนาคุณภาพชีวิตของประชาชนให้เกิดความยั่งยืน สังคมสงบสุขการอนุรักษ์ศิลปะ วัฒนธรรม จารีตประเพณี และภูมิปัญญาท้องถิ่น

๖. ยุทธศาสตร์ที่ พัฒนาคุณภาพชีวิตของประชาชนให้เกิดความยั่งยืน สังคมสงบสุข

๖.๖ สร้างความเข้มแข็งของชุมชน

ที่	โครงการ	วัตถุประสงค์	เป้าหมาย (ผลผลิตของโครงการ)	งบประมาณ					ตัวชี้วัด (KPI)	ผลที่คาดว่าจะ ได้รับ	หน่วยงาน รับผิดชอบหลัก
				๒๕๖๑ (บาท)	๒๕๖๒ (บาท)	๒๕๖๓ (บาท)	๒๕๖๔ (บาท)	๒๕๖๕ (บาท)			
๙	โครงการ โรงเรียน ผู้สูงอายุ (ชรา บาล)ตำบลนา ทอน	๑. เพื่อให้เกิดศูนย์พัฒนา และฟื้นฟูคุณภาพชีวิต ผู้สูงอายุและตำบลนา ทอน ๒. เพื่อส่งเสริมให้มีการ จัดกิจกรรมที่ หลากหลายให้กับกลุ่ม ผู้สูงอายุ ในพื้นที่ตำบล นาทอน	สร้างพื้นที่/โอกาสในการ ทำกิจกรรมร่วมกันของ กลุ่มผู้สูงอายุ ผ่าน กิจกรรมศูนย์พัฒนาและ ฟื้นฟูคุณภาพชีวิต ผู้สูงอายุระดับตำบล	-	๕๐,๐๐๐.-	-	-	-	มีศูนย์พัฒนาและ ฟื้นฟูคุณภาพชีวิต ผู้สูงอายุ ตำบลนา ทอน จำนวน ๑ แห่ง	กลุ่มผู้สูงอายุ ตระหนักและ เห็นคุณค่าใน ตนเอง สร้าง คุณประโยชน์ต่อ ชุมชนส่วนรวม	กอง สวัสดิการ สังคม
๑๐	โครงการ ขับเคลื่อนการ ดำเนินงาน ศูนย์บริการคน พิการองค์การ บริหารส่วน ตำบลนาทอน	๑. เพื่อขับเคลื่อนการ ดำเนินศูนย์บริการคน พิการองค์การบริหาร ส่วนตำบลนาทอน ๒. เพื่อสนับสนุนและ ส่งเสริมการจัดกิจกรรม อันเป็นการพัฒนา คุณภาพชีวิตคนพิการใน พื้นที่	คณะกรรมการเกิดความ เข้มแข็งในการบริหาร จัดการศูนย์ฯ/กลุ่มผู้ พิการในตำบลได้รับการ ส่งเสริมผ่านกิจกรรมต่าง ๆ อาทิ ความรู้ในการ เข้าถึงสิทธิต่าง ๆ ได้รับ การส่งเสริมด้านอาชีพ เป็นต้น	-	๑๐,๐๐๐.-	-	-	-	- มีการประชุมเพื่อ ขับเคลื่อนการ ดำเนินงาน ศูนย์บริการคนพิการ องค์การบริหารส่วน ตำบลนาทอน อย่าง น้อย ๓ ครั้ง/ปี -มีกิจกรรมเกี่ยวกับผู้ พิการ อย่างน้อย ๒ กิจกรรม/ปี	กลุ่มผู้พิการ ได้รับการ สนับสนุน ส่งเสริมผ่าน กิจกรรมต่าง ๆ อันเป็นการเพิ่ม คุณภาพชีวิตให้ ดีขึ้น	กอง สวัสดิการ สังคม
				-	๖๐,๐๐๐.-	-	-	-			แบบ ผ.๐๒

## รายละเอียดโครงการพัฒนา

แผนพัฒนาท้องถิ่น (พ.ศ. ๒๕๖๑ – ๒๕๖๕)

องค์การบริหารส่วนตำบลนาทอน อำเภอทุ่งหว้า จังหวัดสตูล

ก. ประเด็นการพัฒนาจังหวัดที่ ๓ การเสริมสร้างความมั่นคงสังคมสันติสุข และยกระดับคุณภาพชีวิตบนฐานของปรัชญาเศรษฐกิจพอเพียง

ข. ยุทธศาสตร์การพัฒนาของ อบท. ในเขตจังหวัดที่ ๒. พัฒนาคุณภาพชีวิตของประชาชนให้เกิดความยั่งยืน สังคมสงบสุขการอนุรักษ์ศิลปะ วัฒนธรรม จารีตประเพณี และภูมิปัญญาท้องถิ่น

๖. ยุทธศาสตร์ที่ พัฒนาคุณภาพชีวิตของประชาชนให้เกิดความยั่งยืน สังคมสงบสุข

๖.๖ สร้างความเข้มแข็งของชุมชน

ที่	โครงการ	วัตถุประสงค์	เป้าหมาย (ผลผลิตของ โครงการ)	งบประมาณ					ตัวชี้วัด (KPI)	ผลที่คาดว่าจะ ได้รับ	หน่วยงาน รับผิดชอบหลัก
				๒๕๖๑ (บาท)	๒๕๖๒ (บาท)	๒๕๖๓ (บาท)	๒๕๖๔ (บาท)	๒๕๖๕ (บาท)			
๑๑	โครงการนา ทอนก้าวไกล ผลิตภัณฑ์เด่น ๙ ชุมชน ๙ หมู่บ้าน	๑.เพื่อสร้างผลิตภัณฑ์ชุมชน ให้ครอบคลุมทุกหมู่บ้าน รองรับการท่องเที่ยวอุทยาน ธรณีโลก ๒.เพื่อพัฒนาคุณภาพชีวิต คนในชุมชน	พื้นที่ ๙ หมู่บ้าน ในตำบลนาทอน มี ผลิตภัณฑ์เด่นทุก หมู่บ้าน/คนใน ชุมชนมีคุณภาพ ชีวิตที่ดีขึ้น	-	๔๕,๐๐๐.-	-	-	-	ทุกหมู่บ้านมี ผลิตภัณฑ์เด่นของ ชุมชน อย่างน้อย หมู่บ้านละ ๑ ผลิตภัณฑ์	ชุมชนเกิดความ เข้มแข็ง ภาคภูมิใจใน ชุมชนของ ตนเอง	กอง สวัสดิการ สังคม
๑๒	โครงการ ส่งเสริมอัต ลักษณ์ชุมชน (ต้นไม้ประจำ หมู่บ้าน)	๑.เพื่อสร้างความเป็นอัต ลักษณ์ให้เกิดแก่ชุมชนผ่าน การรณรงค์ ส่งเสริมการปลูก ต้นไม้ประจำหมู่บ้าน ๒.เพื่อสร้างความภาคภูมิใจ ให้คนในแต่ละชุมชน อันจะ สร้างความรักความสามัคคี ให้เกิดกับคนในชุมชน	ชุมชนทุกหมู่บ้าน ตำบลนาทอน มี การปลูกต้นไม้ ประจำหมู่บ้าน อันเป็นการสร้าง ความเป็นอัต ลักษณ์ของชุมชน นั้น ๆ	-	๙,๐๐๐.-	-	-	-	ทุกหมู่บ้านมีต้นไม้ ประจำหมู่บ้าน ๑ ชนิดและได้รับการ ส่งเสริมให้มีการปลูก อย่างน้อยร้อยละ ๓๐ ของครัวเรือน แต่ละหมู่บ้าน	ชุมชนมีต้นไม้ ประจำหมู่บ้าน	กอง สวัสดิการ สังคม
๑๓	โครงการพัฒนา ศักยภาพ ผู้สูงอายุ อบต. นาทอน	เพื่อตระหนักและให้ ความสำคัญกับผู้สูงอายุ	พัฒนาศักยภาพ ผู้สูงอายุ	๑๐๐,๐๐๐.-	๑๐๐,๐๐๐.-	๑๐๐,๐๐๐.-	๑๐๐,๐๐๐.-	๑๐๐,๐๐๐.-	ร้อยละ ๖๐ ของ ผู้สูงอายุได้รับการ พัฒนาศักยภาพ	ผู้สูงอายุรู้สึก ตัวเองได้รับการ ดูแลเอาใจใส่ และไม่รู้สึกถูกละ ทอดที่	กอง สวัสดิการ สังคม
				๑๐๐,๐๐๐.-	๑๕๔,๐๐๐.-	๑๐๐,๐๐๐.-	๑๐๐,๐๐๐.-	๑๐๐,๐๐๐.-		แบบ ผ.๐๒	

## รายละเอียดโครงการพัฒนา

## แผนพัฒนาท้องถิ่น (พ.ศ. ๒๕๖๑ – ๒๕๖๕)

## องค์การบริหารส่วนตำบลนาทอน อำเภอทุ่งหว้า จังหวัดสตูล

ก. ประเด็นการพัฒนาจังหวัดที่ ๓ การเสริมสร้างความมั่นคงสังคมสันติสุข และยกระดับคุณภาพชีวิตบนฐานของปรัชญาเศรษฐกิจพอเพียง

ข. ยุทธศาสตร์การพัฒนาของ อบต. ในเขตจังหวัดที่ ๖. พัฒนาคุณภาพชีวิตของประชาชนให้เกิดความยั่งยืน สังคมสงบสุขการอนุรักษ์ศิลปะ วัฒนธรรม จารีตประเพณี และภูมิปัญญาท้องถิ่น

๖. ยุทธศาสตร์ที่ พัฒนาคุณภาพชีวิตของประชาชนให้เกิดความยั่งยืน สังคมสงบสุข

๖.๖ สร้างความเข้มแข็งของชุมชน

ที่	โครงการ	วัตถุประสงค์	เป้าหมาย (ผลผลิตของ โครงการ)	งบประมาณ					ตัวชี้วัด (KPI)	ผลที่คาดว่าจะ ได้รับ	หน่วยงาน รับผิดชอบหลัก
				๒๕๖๑ (บาท)	๒๕๖๒ (บาท)	๒๕๖๓ (บาท)	๒๕๖๔ (บาท)	๒๕๖๕ (บาท)			
๑๔	โครงการพัฒนาศักยภาพสตรีและครอบครัว	๑. เพื่อพัฒนาศักยภาพสตรีในชุมชนให้เกิดความเข้มแข็ง ๒. เพื่อสร้างคุณค่าให้เกิดในกลุ่มสตรีผ่านกระบวนการต่าง ๆ	กลุ่มสตรีเกิดความเข้มแข็ง ส่งผลให้ครอบครัวและชุมชนเกิดความเข้มแข็งด้วยเช่นกัน	-	๕๐,๐๐๐.-	๕๐,๐๐๐.-	๕๐,๐๐๐.-	๕๐,๐๐๐.-	สตรีได้รับการส่งเสริมให้มีการทำกิจกรรมร่วมกันอย่างน้อย ๑ ครั้ง/ปี	สตรีมีความเข้มแข็ง สามารถขยายผลสู่ครอบครัว ชุมชนโดยรวม	กองสวัสดิการสังคม
๑๕	โครงการเด็กและเยาวชนตำบลนาทอนร่วมสำนึกรักบ้านเกิด	๑. เพื่อส่งเสริมความเป็นจิตอาสาให้กับเด็กและเยาวชนตำบลนาทอน ๒. เพื่อส่งเสริมให้เด็กและเยาวชนรักบ้านเกิดของตนเอง	พื้นที่สาธารณะประโยชน์ เช่น มัสยิด กุโบร์ แหล่งท่องเที่ยว ได้รับการพัฒนาโดยกลุ่มเด็กและเยาวชนตำบลนาทอน	-	๑๐,๐๐๐.-	-	-	-	กลุ่มเด็กและเยาวชนมีการทำกิจกรรมอันเป็นสาธารณะประโยชน์ต่อชุมชน อย่างน้อย ๑ ครั้ง/ปี	กลุ่มเด็กและเยาวชนเกิดความภาคภูมิใจที่ได้มีส่วนร่วมในกิจกรรมที่เป็นประโยชน์ต่อชุมชน	กองสวัสดิการสังคม
๑๖	โครงการส่งเสริมการประกอบอาชีพ กลุ่มอาชีพวิสาหกิจชุมชนตำบล นาทอน	เพื่อเพิ่มศักยภาพเกษตรกรในตำบลนาทอน	อบรมอาชีพแก่การเกษตรกรและกลุ่มอาชีพกลุ่มอาชีพ วิสาหกิจตำบลนาทอน	-	-	๕๐,๐๐๐.-	๕๐,๐๐๐.-	๕๐,๐๐๐.-	ร้อยละ ๕๐ ของผู้เข้าร่วมอบรมมีความรู้เพิ่มขึ้น	การเกษตรกรและกลุ่มอาชีพกลุ่มอาชีพวิสาหกิจมีความรู้ในการประกอบอาชีพ	กองสวัสดิการสังคม/หน่วยที่เกี่ยวข้อง
					๖๐,๐๐๐.-	๑๐๐,๐๐๐.-	๑๐๐,๐๐๐.-	๑๐๐,๐๐๐.-			

แบบ ผ.๐๒

## รายละเอียดโครงการพัฒนา

แผนพัฒนาท้องถิ่น (พ.ศ. ๒๕๖๑ – ๒๕๖๕)

องค์การบริหารส่วนตำบลนาทอน อำเภอทุ่งหว้า จังหวัดสตูล

ก. ประเด็นการพัฒนาจังหวัดที่ ๓ การเสริมสร้างความมั่นคงสังคมสันติสุข และยกระดับคุณภาพชีวิตบนฐานของปรัชญาเศรษฐกิจพอเพียง

ข. ยุทธศาสตร์การพัฒนาของ อบท. ในเขตจังหวัดที่ ๖. พัฒนาคุณภาพชีวิตของประชาชนให้เกิดความยั่งยืน สังคมสงบสุขการอนุรักษ์ศิลปะ วัฒนธรรม จารีตประเพณี และภูมิปัญญาท้องถิ่น

๖. ยุทธศาสตร์ที่ พัฒนาคุณภาพชีวิตของประชาชนให้เกิดความยั่งยืน สังคมสงบสุข



## ๖.๗ แผนงาน แผนงานการศาสนาวัฒนธรรมและนันทนาการ

ที่	โครงการ	วัตถุประสงค์	เป้าหมาย (ผลผลิตของ โครงการ)	งบประมาณ					ตัวชี้วัด (KPI)	ผลที่คาดว่าจะ ได้รับ	หน่วยงานรับ ผิด ชอบหลัก
				๒๕๖๑ (บาท)	๒๕๖๒ (บาท)	๒๕๖๓ (บาท)	๒๕๖๔ (บาท)	๒๕๖๕ (บาท)			
๑	โครงการก่อสร้างลานกีฬาและปรับปรุงภูมิทัศน์สนามกีฬากลาง อ. พุ่งหว้า	เพื่อส่งเสริมให้เด็ก,เยาวชน, ประชาชนรักการออกกำลังกาย	ก่อสร้างลานกีฬาและปรับปรุงภูมิทัศน์สนามกีฬากลาง อ. พุ่งหว้า หมู่ที่ ๘	-	๑,๐๐๐,๐๐๐.-	-	-	-	ความพึงพอใจร้อยละ ๗๐ ของผู้ใช้บริการสนามกีฬากลาง อ. พุ่งหว้า	เด็ก,เยาวชน ร่ากายแข็งแรง ห่างไกลยาเสพติด	กองการศึกษาฯ/ กองช่าง
๒	โครงการก่อสร้างลานกีฬาสระน้ำบารายี หมู่ที่ ๗	เพื่อส่งเสริมให้เด็ก,เยาวชน, ประชาชนรักการออกกำลังกาย	ก่อสร้างลานกีฬาสระน้ำบารายี กว้างไม่น้อยกว่า ๒๒ ม. ยาวไม่น้อยกว่า ๔๔ ม. หมู่ที่ ๗	-	๑,๕๐๐,๐๐๐.-	-	-	-	ร้อยละ ๕๐ ของจำนวนเด็ก, เยาวชนมีสุขภาพภาพร่างกายแข็งแรงเพิ่มขึ้น	เด็ก,เยาวชน หมู่ที่ ๗ ร่ากายแข็งแรง ห่างไกลยาเสพติด	กองการศึกษาฯ/กองช่าง
๓	สนามกีฬาเพื่อสุขภาพ (ปรับปรุงสนามฟุตบอล) หมู่ที่ ๗	เพื่อส่งเสริมให้ประชาชนออกกำลังกายและเล่นกีฬา	ปรับปรุงสนามฟุตบอล หมู่ที่ ๗	-	๕๐,๐๐๐.-	-	-	-	ร้อยละ ๕๐ ของจำนวนประชาชนได้กกำลังกายเพิ่มขึ้น	ประชาชน มีสถานที่ออกกำลังกาย	กองการศึกษาฯ รร.บารายี/ กองช่าง
				-	๓,๐๐๐,๐๐๐.-	-	-	-			

## รายละเอียดโครงการพัฒนา

แผนพัฒนาท้องถิ่น (พ.ศ. ๒๕๖๑ – ๒๕๖๕)

องค์การบริหารส่วนตำบลนาทอน อำเภอพุทหว้า จังหวัดสตูล

ก. ประเด็นการพัฒนาจังหวัดที่ ๓ การเสริมสร้างความมั่นคงสังคมสันติสุข และยกระดับคุณภาพชีวิตบนฐานของปรัชญาเศรษฐกิจพอเพียง

ข. ยุทธศาสตร์การพัฒนาของ อปท. ในเขตจังหวัดที่ ๖. พัฒนาคูณภาพชีวิตของประชาชนให้เกิดความยั่งยืน สังคมสงบสุขการอนุรักษ์ศิลปะ วัฒนธรรม จารีตประเพณี และภูมิปัญญาท้องถิ่น

๖. ยุทธศาสตร์ที่ พัฒนาคูณภาพชีวิตของประชาชนให้เกิดความยั่งยืน สังคมสงบสุข

๖.๗ แผนงาน แผนงานการศาสนาวัฒนธรรมและนันทนาการ

แบบ ผ.๐๒

ที่	โครงการ	วัตถุประสงค์	เป้าหมาย (ผลผลิตของ โครงการ)	งบประมาณ					ตัวชี้วัด (KPI)	ผลที่คาดว่าจะได้รับ	หน่วยงาน รับผิดชอบหลัก
				๒๕๖๑ (บาท)	๒๕๖๒ (บาท)	๒๕๖๓ (บาท)	๒๕๖๔ (บาท)	๒๕๖๕ (บาท)			
๔	โครงการก่อสร้างลานกีฬาออกกำลังกายสำหรับผู้สูงอายุ พร้อมอุปกรณ์กีฬา หมู่ที่ ๙	เพื่อส่งเสริมให้ผู้สูงอายุออกกำลังกายอย่างเหมาะสม	ก่อสร้างลานกีฬาออกกำลังกายสำหรับผู้สูงอายุ พร้อมอุปกรณ์ หมู่ที่ ๙	-	-	๓๐๐,๐๐๐.-	-	-	ร้อยละ ๕๐ ของจำนวนผู้สูงอายุ มีลานกีฬาและพร้อมอุปกรณ์การกีฬาเพิ่มขึ้น	ผู้สูงอายุออกกำลังกายอย่างเหมาะสม	กองการศึกษา ฯ/ กองช่าง
๕	โครงการก่อสร้างลานกีฬา หมู่ที่ ๑ - ๙	เพื่อส่งเสริมให้ประชาชนออกกำลังกายและเล่นกีฬา	- ก่อสร้างลานกีฬา - ติดตั้งอุปกรณ์ หมู่ที่ ๑ - ๙	-	-	๑,๐๐๐,๐๐๐.-	-	-	ร้อยละ ๕๐ ของจำนวนเด็กเยาวชน ประชาชนสถานที่ออกกำลังกายเพิ่มขึ้น	เด็ก,เยาวชน, ประชาชนรักการออกกำลังกาย สุขภาพดียิ่งขึ้น	กองการศึกษา ฯ/ กองช่าง
๖	โครงการจัดการแข่งขันกีฬาเยาวชนและประชาชนในตำบลนาทอน (นาทอนเกมส์)	เพื่อส่งเสริมให้ประชาชนใช้เวลาว่างให้เป็นประโยชน์ด้วยกีฬา	จัดการแข่งขันกีฬาเยาวชนและเยาวชนและประชาชน หมู่ที่ ๑-๙	๒๐๐,๐๐๐.-	๒๐๐,๐๐๐.-	๒๐๐,๐๐๐.-	๒๐๐,๐๐๐.-	๒๐๐,๐๐๐.-	ร้อยละ ๕๐ ของจำนวนเยาวชนและประชาชนมีสุขภาพดีเพิ่มขึ้น	เยาวชนและประชาชนใช้เวลาว่างให้เป็นประโยชน์ ด้วยการออกกำลังกาย	กองการศึกษา ฯ
				๒๐๐,๐๐๐.-	๒๐๐,๐๐๐.-	๑,๕๐๐,๐๐๐.-	๒๐๐,๐๐๐.-	๒๐๐,๐๐๐.-			

แบบ ผ.๐๒

## รายละเอียดโครงการพัฒนา

แผนพัฒนาท้องถิ่น (พ.ศ. ๒๕๖๑ - ๒๕๖๕)

องค์การบริหารส่วนตำบลนาทอน อำเภอทุ่งหว้า จังหวัดสตูล

ก. ประเด็นการพัฒนาจังหวัดที่ ๓ การเสริมสร้างความมั่นคงสังคมสันติสุข และยกระดับคุณภาพชีวิตบนฐานของปรัชญาเศรษฐกิจพอเพียง

ข. ยุทธศาสตร์การพัฒนาของ อปท. ในเขตจังหวัดที่ ๖. พัฒนาคุณภาพชีวิตของประชาชนให้เกิดความยั่งยืน สังคมสงบสุขการอนุรักษ์ศิลปะ วัฒนธรรม จารีตประเพณี และภูมิปัญญาท้องถิ่น

๖. ยุทธศาสตร์ที่ พัฒนาคุณภาพชีวิตของประชาชนให้เกิดความยั่งยืน สังคมสงบสุข

๖.๗ แผนงาน แผนงานการศาสนาวัฒนธรรมและนันทนาการ

ที่	โครงการ	วัตถุประสงค์	เป้าหมาย (ผลผลิตของ โครงการ)	งบประมาณ					ตัวชี้วัด (KPI)	ผลที่คาดว่าจะ ได้รับ	หน่วยงานรับ ผิด ชอบหลัก
				๒๕๖๑ (บาท)	๒๕๖๒ (บาท)	๒๕๖๓ (บาท)	๒๕๖๔ (บาท)	๒๕๖๕ (บาท)			
๗	โครงการอบรม ทักษะกีฬา	เพื่อพัฒนาทักษะ การเล่นกีฬาให้กับ เยาวชนและ ประชาชน	อบรมทักษะนักเรียน ในพื้นที่ตำบลนาทอน	๕๐,๐๐๐.-	๕๐,๐๐๐.-	๕๐,๐๐๐.-	๕๐,๐๐๐.-	๕๐,๐๐๐.-	ร้อยละ ๖๐ ของ จำนวนเยาวชนมี ทักษะการเล่นกีฬา เพิ่มขึ้น	เยาวชนมีทักษะ การเล่นกีฬา ฟุตบอลเพิ่มขึ้น	กองการศึกษา ฯ
๘	โครงการปั่นจัก ยานปั่นรักสุขภาพ	เพื่อส่งเสริมให้ ประชาชนมี สุขภาพที่แข็งแรง ทุกเพศทุกวัย	จัดกิจกรรมปั่นจักรยาน ปั่นรักสุขภาพ	๒๐,๐๐๐.-	๒๐,๐๐๐.-	๒๐,๐๐๐.-	๒๐,๐๐๐.-	๒๐,๐๐๐.-	ร้อยละ ๖๐ ของ จำนวนประชาชน มีสุขภาพดีเพิ่มขึ้น	ประชาชนเพื่อมี สุขภาพที่ดี	กองการศึกษา ฯ
๙	โครงการแข่งขัน ฟุตบอลเยาวชน และประชาชน	เพื่อจัดการแข่งขัน ฟุตบอลให้กับ เยาวชนและ ประชาชนตำบล นาทอน	แข่งขันฟุตบอล เยาวชนและประชาชน	๕๐,๐๐๐.-	๕๐,๐๐๐.-	๕๐,๐๐๐.-	๕๐,๐๐๐.-	๕๐,๐๐๐.-	ร้อยละ ๘๐ ของ จำนวนเยาวชน และประชาชนเล่น กีฬาฟุตบอล เพิ่มขึ้น	-เพิ่มทักษะให้ นักกีฬา สร้าง ความสามัคคี ในชุมชน	กองการศึกษา ฯ
				๑๒๐,๐๐๐.-	๑๒๐,๐๐๐.-	๑๒๐,๐๐๐.-	๑๒๐,๐๐๐.-	๑๒๐,๐๐๐.-			

แบบ ผ.๐๒

## รายละเอียดโครงการพัฒนา

แผนพัฒนาท้องถิ่น (พ.ศ. ๒๕๖๑ – ๒๕๖๕)

องค์การบริหารส่วนตำบลนาทอน อำเภอทุ่งหว้า จังหวัดสตูล

ก. ประเด็นการพัฒนาจังหวัดที่ ๓ การเสริมสร้างความมั่นคงสังคมสันติสุข และยกระดับคุณภาพชีวิตบนฐานของปรัชญาเศรษฐกิจพอเพียง

ข. ยุทธศาสตร์การพัฒนาของ อบท. ในเขตจังหวัดที่ ๖. พัฒนาคุณภาพชีวิตของประชาชนให้เกิดความยั่งยืน สังคมสงบสุขการอนุรักษ์ศิลปะ วัฒนธรรม จารีตประเพณี และภูมิปัญญาท้องถิ่น

๖. ยุทธศาสตร์ที่ พัฒนาคุณภาพชีวิตของประชาชนให้เกิดความยั่งยืน สังคมสงบสุข

๖.๗ แผนงาน แผนงานการศาสนาวัฒนธรรมและนันทนาการ

ที่	โครงการ	วัตถุประสงค์	เป้าหมาย (ผลผลิตของ โครงการ)	งบประมาณ					ตัวชี้วัด (KPI)	ผลที่คาดว่าจะ ได้รับ	หน่วยงาน รับผิดชอบหลัก
				๒๕๖๑ (บาท)	๒๕๖๒ (บาท)	๒๕๖๓ (บาท)	๒๕๖๔ (บาท)	๒๕๖๕ (บาท)			
๑๐	โครงการส่ง นักกีฬาเข้าร่วม การแข่งขันกีฬา ท้องถิ่นสัมพันธ์ ตำบลยาเสพติด	เพื่อส่งนักกีฬาเข้า ร่วมการแข่งขัน กีฬาท้องถิ่น สัมพันธ์ ตำบลยาเสพติด	-ผู้บริหาร -สมาชิกอบต. -พนักงานอบต. -กำนัน/ผู้ใหญ่บ้าน/ ผู้ช่วยผู้ใหญ่บ้าน ต.นาทอน	๑๐๐,๐๐๐.-	๑๐๐,๐๐๐.-	๑๐๐,๐๐๐.-	๑๐๐,๐๐๐.-	๑๐๐,๐๐๐.-	ความพึงพอใจ ร้อยละ ๘๐ ของ เข้าร่วมการ แข่งขันกีฬา ท้องถิ่นสัมพันธ์	สร้าง ความสัมพันธ์ที่ดี ระหว่าง อบต. ในอำเภอทุ่งหว้า	กอง การศึกษาฯ
๑๑	โครงการจัดซื้อ วัสดุอุปกรณ์กีฬา	เพื่อส่งเสริมให้ ประชาชนออก กำลังกายและเล่น กีฬา	สนับสนุนอุปกรณ์ กีฬา๑-๔ หมู่บ้าน	๑๐๐,๐๐๐.-	๑๐๐,๐๐๐.-	๑๐๐,๐๐๐.-	๑๐๐,๐๐๐.-	๑๐๐,๐๐๐.-	ร้อยละ ๕๐ ของ ประชาชน มีอุปกรณ์กีฬา เพิ่มขึ้น	ประชาชนมีวัสดุ อุปกรณ์กีฬา ออกกำลังกาย และเล่นกีฬา	กอง การศึกษาฯ
๑๒	โครงการจัดการ แข่งขันเรือตำบล นาทอน	เพื่อส่งเสริมการ ออกกำลังกาย เพื่อส่งเสริมการ ท่องเที่ยวตำบล นาทอน	จัดการแข่งขันเรือ ให้กับประชาชน ตำบลนาทอน	-	๒๐,๐๐๐.-	๒๐,๐๐๐.-	๒๐,๐๐๐.-	๒๐,๐๐๐.-	ความพึงพอใจ ร้อยละ ๘๐ ของ เข้าร่วมการ แข่งขันกีฬา ท้องถิ่นสัมพันธ์	สร้าง ความสัมพันธ์ที่ดี ให้กับประชาชน ประชาชนตำบล นาทอน	กอง การศึกษาฯ
				๒๐๐,๐๐๐.-	๒๒๐,๐๐๐.-	๒๒๐,๐๐๐.-	๒๒๐,๐๐๐.-	๒๒๐,๐๐๐.-			

แบบ ผ.๐๒

## รายละเอียดโครงการพัฒนา

แผนพัฒนาท้องถิ่น (พ.ศ. ๒๕๖๑ - ๒๕๖๕)

องค์การบริหารส่วนตำบลนาทอน อำเภอทุ่งหว้า จังหวัดสตูล

ก. ประเด็นการพัฒนาจังหวัดที่ ๓ การเสริมสร้างความมั่นคงสังคมสันติสุข และยกระดับคุณภาพชีวิตบนฐานของปรัชญาเศรษฐกิจพอเพียง

ข. ยุทธศาสตร์การพัฒนาของ อบต. ในเขตจังหวัดที่ ๖. พัฒนาคุณภาพชีวิตของประชาชนให้เกิดความยั่งยืน สังคมสงบสุขการอนุรักษ์ศิลปะ วัฒนธรรม จารีตประเพณี และภูมิปัญญาท้องถิ่น

๖. ยุทธศาสตร์ที่ พัฒนาคุณภาพชีวิตของประชาชนให้เกิดความยั่งยืน สังคมสงบสุข

๖.๗ แผนงาน แผนงานการศาสนาวัฒนธรรมและนันทนาการ

ที่	โครงการ	วัตถุประสงค์	เป้าหมาย (ผลผลิตของ โครงการ)	งบประมาณ					ตัวชี้วัด (KPI)	ผลที่คาดว่าจะ ได้รับ	หน่วยงาน รับผิดชอบหลัก
				๒๕๖๑ (บาท)	๒๕๖๒ (บาท)	๒๕๖๓ (บาท)	๒๕๖๔ (บาท)	๒๕๖๕ (บาท)			
๑๓	โครงการส่ง นักกีฬาเข้าร่วม การแข่งขันกีฬา	เพื่อเป็นค่าใช้จ่าย ในการ ส่งนักกีฬา เข้าร่วมการ แข่งขันในระดับ ต่าง ๆ	ส่งเยาวชนและ ประชาชน หมู่ที่ ๑ - หมู่ที่ ๙ เข้าร่วมการแข่งขัน ในระดับต่าง ๆ	๑๐๐,๐๐๐.-	๑๐๐,๐๐๐.-	๑๐๐,๐๐๐.-	๑๐๐,๐๐๐.-	๑๐๐,๐๐๐.-	ร้อยละ ๙๐ ของ จำนวนเยาวชน และประชาชน ได้เข้าร่วมการ แข่งขัน	เยาวชนและ ประชาชน ได้เข้าร่วมการ แข่งขัน	กอง การศึกษาฯ
๑๔	โครงการจัดการ แข่งขัน กีฬาประเพณีสาย สัมพันธ์ชุมชน	เพื่อส่งเสริมให้ ประชาชนมี สุขภาพที่แข็งแรง ทุกเพศทุกวัย	ประชาชนและ เยาวชนในชุมชน	๓๐,๐๐๐.-	๓๐,๐๐๐.-	๓๐,๐๐๐.-	๓๐,๐๐๐.-	๓๐,๐๐๐.-	ร้อยละ ๘๐ ของ จำนวนประชาชน ได้ใช้เวลาว่างให้ เป็นประโยชน์ด้วย การออกกำลังกาย เพิ่มขึ้น	ประชาชนได้ใช้ เวลาว่างให้เป็น ประโยชน์ด้วยการ ออกกำลังกาย	กอง การศึกษาฯ
๑๕	โครงการส่งเสริม การกีฬามวยไทย และศิลปะป้องกัน ตัว	เพื่อให้เยาวชน รู้จักใช้เวลาว่างให้ เกิดประโยชน์และ ห่างไกลจากยา เสพติดเพิ่มมากขึ้น	กลุ่มเด็กวัยเรียนและ เยาวชนตำบล นาทอน			๒๐,๐๐๐.-	๒๐,๐๐๐.-	๒๐,๐๐๐.-	เยาวชนที่เข้าร่วม โครงการพึงพอใจ ร้อยละ ๘๐	เยาวชนรู้จักใช้ เวลาว่างให้เกิด ประโยชน์และ ห่างไกลจากยา เสพติด	กองศึกษาฯ
				๑๓๐,๐๐๐.-	๑๓๐,๐๐๐.-	๑๕๐,๐๐๐.-	๑๕๐,๐๐๐.-	๑๕๐,๐๐๐.-		แบบ ผ.๐๒	

## รายละเอียดโครงการพัฒนา

แผนพัฒนาท้องถิ่น (พ.ศ. ๒๕๖๑ – ๒๕๖๕)

องค์การบริหารส่วนตำบลนาทอน อำเภอทุ่งหว้า จังหวัดสตูล

ก. ประเด็นการพัฒนาจังหวัดที่ ๓ การเสริมสร้างความมั่นคงสังคมสันติสุข และยกระดับคุณภาพชีวิตบนฐานของปรัชญาเศรษฐกิจพอเพียง

ข. ยุทธศาสตร์การพัฒนาของ อปท. ในเขตจังหวัดที่ ๗. บริหารจัดการองค์อย่างมีธรรมาภิบาล

๗.ยุทธศาสตร์ที่ บริหารจัดการองค์อย่างมีธรรมาภิบาล

๗.๑ แผนงาน บริหารงานทั่วไป

ที่	โครงการ	วัตถุประสงค์	เป้าหมาย (ผลผลิตของ โครงการ)	งบประมาณ					ตัวชี้วัด (KPI)	ผลที่คาดว่าจะ ได้รับ	หน่วยงาน รับผิดชอบหลัก
				๒๕๖๑ (บาท)	๒๕๖๒ (บาท)	๒๕๖๓ (บาท)	๒๕๖๔ (บาท)	๒๕๖๕ (บาท)			
๑	โครงการอบรม คุณธรรมจริยธรรม ของพนักงานส่วน ตำบล ลูกจ้างประจำและ พนักงานจ้าง อบต. นาทอน	เพื่อเพิ่มความรู้ ด้านคุณธรรม จริยธรรมของ พนักงานในสังกัด	อบรมคุณธรรม จริยธรรมของ พนักงานส่วน ตำบล ลูกจ้างประจำและ พนักงานจ้าง อบต. นาทอน	๕๐,๐๐๐.-	๕๐,๐๐๐.-	๕๐,๐๐๐.-	๕๐,๐๐๐.-	๕๐,๐๐๐.-	จำนวนร้อยละ ๘๐ผู้เข้าร่วม โครงการมี ความรู้เพิ่มขึ้น	พนักงานมี ความรู้คู่ คุณธรรมใน การทำงาน	สำนักปลัด
๒	โครงการจัดทำ วารสาร ประชาสัมพันธ์การ ดำเนินงานของ องค์กร	เพื่อเผยแพร่ ข่าวสาร ภารกิจ การบริหารงาน ของ อบต.	จัดทำวารสาร ประชาสัมพันธ์ การดำเนินงาน ของ อบต. ปี ละ ๑ ครั้ง	๕๐,๐๐๐.-	๕๐,๐๐๐.-	๕๐,๐๐๐.-	๕๐,๐๐๐.-	๕๐,๐๐๐.-	ประชาชนได้ รับทราบภารกิจ ของอบต. ๙๐ เปอร์เซ็นต์	ประชาชนได้ รับทราบ ภารกิจการ บริหารงาน ของ อบต. มากยิ่งขึ้น	สำนักปลัด
๓	โครงการเช่า สัญญาณอินเทอร์เน็ตไร้ สาย (WiFi) ภายใน ตำบลนาทอน หมู่ที่ ๑-๙	เพื่อให้บริการ ประชาชนในการ เข้าถึงแหล่งข้อมูล ข่าวสาร	ติดตั้งเช่าสัญญา อินเทอร์เน็ตไร้สาย (WiFi) หมู่ที่ ๑-๙	-	-	๑,๐๐๐,๐๐๐.-	-	-	ประชาชนในการ เข้าถึง แหล่งข้อมูล ข่าวสาร ได้ ๗๐ เปอร์เซ็นต์	ประชาชนใน การเข้าถึง แหล่งข้อมูล ข่าวสาร	สำนักปลัด
				๑๐๐,๐๐๐.-	๑๐๐,๐๐๐.-	๑,๑๐๐,๐๐๐.-	๑๐๐,๐๐๐.-	๑๐๐,๐๐๐.-			

แบบ ผ.๐๒

## รายละเอียดโครงการพัฒนา

แผนพัฒนาท้องถิ่น (พ.ศ. ๒๕๖๑ - ๒๕๖๕)

องค์การบริหารส่วนตำบลนาทอน อำเภอทุ่งหว้า จังหวัดสตูล

ก. ประเด็นการพัฒนาจังหวัดที่ ๓ การเสริมสร้างความมั่นคงสังคมสันติสุข และยกระดับคุณภาพชีวิตบนฐานของปรัชญาเศรษฐกิจพอเพียง

ข. ยุทธศาสตร์การพัฒนาของ อบต. ในเขตจังหวัดที่ ๗. บริหารจัดการองค์อย่างมีธรรมาภิบาล

๗. ยุทธศาสตร์ บริหารจัดการองค์อย่างมีธรรมาภิบาล

๗.๑ แผนงาน บริหารงานทั่วไป

ที่	โครงการ	วัตถุประสงค์	เป้าหมาย (ผลผลิตของ โครงการ)	งบประมาณ					ตัวชี้วัด (KPI)	ผลที่คาดว่าจะ ได้รับ	หน่วยงาน รับผิดชอบหลัก
				๒๕๖๑ (บาท)	๒๕๖๒ (บาท)	๒๕๖๓ (บาท)	๒๕๖๔ (บาท)	๒๕๖๕ (บาท)			
๔	โครงการอบรมและ ศึกษาดูงานเพื่อเพิ่ม ศักยภาพ ให้แก่เจ้าหน้าที่ อบต.นาทอน	เพื่อเพิ่ม ประสิทธิภาพการ ปฏิบัติงานของ คณะผู้บริหาร สมาชิกสภาฯ พนักงานส่วนตำบล ลูกจ้างประจำ พนักงานจ้างตาม ภารกิจและพนักงาน จ้างทั่วไปในสังกัด อบต. นาทอน	คณะผู้บริหาร สมาชิกสภาฯ พนักงานส่วนตำบล ลูกจ้างประจำและ พนักงานจ้างตาม ภารกิจและพนักงาน จ้างทั่วไปในสังกัด อบต. นาทอน	๒๖๐,๐๐๐.-	๒๖๐,๐๐๐.-	๒๖๐,๐๐๐.-	๒๖๐,๐๐๐.-	๒๖๐,๐๐๐.-	ร้อยละ ๕๐ ของคณะ ผู้บริหาร สมาชิกสภาฯ และพนักงาน ในสังกัดของ อบต.มี ศักยภาพ เพิ่มขึ้น	คณะผู้บริหาร สมาชิกสภาฯ และ พนักงานในสังกัด ของ อบต.มี ประสิทธิภาพใน การปฏิบัติงานได้ดี ยิ่งขึ้น	สำนักปลัด
๕	โครงการจ้างสำรวจ ความพึงพอใจของ ผู้รับบริการ	เพื่อสำรวจความพึง พอใจของประชาชน ที่มารับบริการจาก อบต.	สำรวจความพึง พอใจการให้บริการ แก่ประชาชนของ อบต.นาทอน	๒๐,๐๐๐.-	๒๐,๐๐๐.-	๒๐,๐๐๐.-	๒๐,๐๐๐.-	๒๐,๐๐๐.-	ร้อยละ ๘๐ ความ พึงพอใจของ ผู้รับบริการ	ทราบถึงปัญหา และข้อเสนอแนะ ต่าง ๆ สามารถ นำมาแนวทาง ปรับปรุงการ ให้บริการ ประชาชน	สำนักปลัด
				๒๘๐,๐๐๐.-	๒๘๐,๐๐๐.-	๒๘๐,๐๐๐.-	๒๘๐,๐๐๐.-	๒๘๐,๐๐๐.-			

แบบ ผ.๐๒

## รายละเอียดโครงการพัฒนา

แผนพัฒนาท้องถิ่น (พ.ศ. ๒๕๖๑ - ๒๕๖๕)

องค์การบริหารส่วนตำบลนาทอน อำเภอทุ่งหว้า จังหวัดสตูล

ก. ประเด็นการพัฒนาจังหวัดที่ ๓ การเสริมสร้างความมั่นคงสังคมสันติสุข และยกระดับคุณภาพชีวิตบนฐานของปรัชญาเศรษฐกิจพอเพียง

ข. ยุทธศาสตร์การพัฒนาของ อบท. ในเขตจังหวัดที่ ๗. บริหารจัดการองค์อย่างมีธรรมาภิบาล

๗. ยุทธศาสตร์ บริหารจัดการองค์อย่างมีธรรมาภิบาล

๗.๑ แผนงาน บริหารงานทั่วไป

ที่	โครงการ	วัตถุประสงค์	เป้าหมาย (ผลผลิตของ โครงการ)	งบประมาณ					ตัวชี้วัด (KPI)	ผลที่คาดว่าจะ ได้รับ	หน่วยงาน รับผิดชอบหลัก
				๒๕๖๑ (บาท)	๒๕๖๒ (บาท)	๒๕๖๓ (บาท)	๒๕๖๔ (บาท)	๒๕๖๕ (บาท)			
๖	โครงการแผนที่ ภาษี	เพื่อสามารถจัดเก็บ ภาษีได้ครบถ้วนตรง ตามจำนวนพื้นที่จริง	จัดเก็บภาษีได้ ครบถ้วนตรงตาม จำนวนพื้นที่จริง	๓๐๐,๐๐๐.-	๓๐๐,๐๐๐.-	๓๐๐,๐๐๐.-	๓๐๐,๐๐๐.-	๓๐๐,๐๐๐.-	จัดเก็บภาษีได้ ครบถ้วนตรง ตามจำนวนพื้นที่ จริง ๑๐๐ เปอร์เซ็นต์	สามารถ จัดเก็บภาษีได้ ครบถ้วนตรง ตามจำนวน พื้นที่จริง	กอง การคลัง
๗	โครงการจัดเก็บ ภาษีเชิงรุกบุกถึง บ้านได้บ้าน	เพื่ออำนวยความสะดวก ให้แก่ ประชาชน	จัดเก็บภาษีเชิงรุกบุก ถึงบ้านได้บ้าน หมู่ที่ ๑-๙	๒๐,๐๐๐.-	๒๐,๐๐๐.-	๒๐,๐๐๐.-	๒๐,๐๐๐.-	๒๐,๐๐๐.-	ร้อยละ๘๐ ของ การจัดเก็บภาษี ได้เพิ่มขึ้น	สามารถ จัดเก็บภาษีได้ ทั้งถึงทุกพื้นที่	กอง การคลัง
๘	โครงการคัดเลือก พนักงานส่วนตำบล ลูกจ้างประจำและ พนักงานจ้างของ องค์การบริหารส่วน ตำบลนาทอน ผู้มี คุณธรรมและ จริยธรรมในการ ปฏิบัติราชการและ ให้บริการประชาชน ดีเด่น	เพื่อยกย่องพนักงาน ส่วนตำบล ลูกจ้างประจำและ พนักงานจ้างของ องค์การบริหารส่วน ตำบลนาทอน ผู้มีคุณธรรมและ จริยธรรมในการ ปฏิบัติราชการและ ให้บริการประชาชน ดีเด่น	พนักงานส่วนตำบล ลูกจ้างประจำและ พนักงานจ้างของ องค์การบริหารส่วน ตำบลนาทอน	-	-	-	-	-	พนักงานอบต.นา ทอนมีคุณธรรม และจริยธรรมใน การปฏิบัติ ราชการและ ให้บริการ ประชาชน ดีเด่น เพิ่มขึ้น ๑๐๐%	ลูกจ้างประจำ และพนักงาน จ้างของ องค์การบริหาร ส่วนตำบลนา ทอน มีขวัญและ กำลังใจในการ ปฏิบัติราชการ	ทุกส่วน ราชการใน องค์กร
				๓๒๐,๐๐๐.-	๓๒๐,๐๐๐.-	๓๒๐,๐๐๐.-	๓๒๐,๐๐๐.-	๓๒๐,๐๐๐.-		แบบ ผ.๐๒	

## รายละเอียดโครงการพัฒนา

แผนพัฒนาท้องถิ่น (พ.ศ. ๒๕๖๑ - ๒๕๖๕)

องค์การบริหารส่วนตำบลนาทอน อำเภอทุ่งหว้า จังหวัดสตูล

ก. ประเด็นการพัฒนาจังหวัดที่ ๓ การเสริมสร้างความมั่นคงสังคมสันติสุข และยกระดับคุณภาพชีวิตบนฐานของปรัชญาเศรษฐกิจพอเพียง

ข. ยุทธศาสตร์การพัฒนาของ อปท. ในเขตจังหวัดที่ ๗. บริหารจัดการองค์อย่างมีธรรมาภิบาล

๗. ยุทธศาสตร์ บริหารจัดการองค์อย่างมีธรรมาภิบาล

๗.๑ แผนงาน บริหารงานทั่วไป



ที่	โครงการ	วัตถุประสงค์	เป้าหมาย (ผลผลิตของ โครงการ)	งบประมาณ					ตัวชี้วัด (KPI)	ผลที่คาดว่าจะ ได้รับ	หน่วยงาน รับผิดชอบหลัก
				๒๕๖๑ (บาท)	๒๕๖๒ (บาท)	๒๕๖๓ (บาท)	๒๕๖๔ (บาท)	๒๕๖๕ (บาท)			
๙	โครงการ อบต. เคลื่อนที่ พบ ประชาชนเพื่อ จัดทำแผนพัฒนา ท้องถิ่นและ สนับสนุนแผน ชุมชน	เพื่อปรับปรุง ปัญหาและความ ต้องของประชาชน เพื่อนำมาจัดทำ แผนพัฒนา ท้องถิ่น	อบต.เคลื่อนที่ พบประชาชนเพื่อ จัดทำแผนพัฒนา ท้องถิ่นและ สนับสนุนแผนชุมชน	๕๐,๐๐๐.-	๕๐,๐๐๐.-	๕๐,๐๐๐.-	๕๐,๐๐๐.-	๕๐,๐๐๐.-	ร้อยละ ๙๐ ของ ผู้เข้าร่วมโครงการ อบต.เคลื่อนที่ฯ เพิ่มขึ้น	สามารถแก้ปัญหา ของประชาชนได้ ตามความต้องการ ของประชาชน	สำนักปลัด
๑๐	โครงการ อบต. ใส่ สะอาด	เพื่อส่งเสริมความ โปร่งใส การมีส่วนร่วมของ ประชาชน	ความโปร่งใส คณะผู้บริหาร สมาชิก อบต. พนักงาน	-	-	-	-	-	ร้อยละ ๘๐ ของ จำนวนประชาชน สามารถรับรู้ข้อมูล ต่าง ๆ ได้ ของ อบต. เพิ่มขึ้น	ประชาชนสามารถ เข้ามีส่วนร่วมและ ตรวจสอบได้ทุกมิติ ของ อบต.	ทุกส่วน ราชการใน องค์กร
๑๑	อุดหนุน โครงการ สภาองค์กรชุมชน ตำบลนาทอน	เพื่ออุดหนุนสภา องค์กรชุมชน ตำบลนาทอน	บริหารจัดการสภา องค์กรชุมชน ตำบลนาทอน	-	๓๐,๐๐๐.-	๓๐,๐๐๐.-	๓๐,๐๐๐.-	๓๐,๐๐๐.-	บริหารจัดการสภา องค์กรชุมชน ตำบลนาทอนมี ประสิทธิภาพ ยิ่งขึ้น	เพิ่มประสิทธิภาพ บริหารจัดการสภา องค์กรชุมชน ตำบลนาทอน	กอง สวัสดิการ สังคม
				๕๐,๐๐๐.-	๘๐,๐๐๐.-	๘๐,๐๐๐.-	๘๐,๐๐๐.-	๘๐,๐๐๐.-			

**รายละเอียดโครงการพัฒนา  
แผนพัฒนาท้องถิ่น (พ.ศ. ๒๕๖๑ – ๒๕๖๕)**

องค์การบริหารส่วนตำบลนาทอน อำเภอทุ่งหว้า จังหวัดสตูล

ก. ประเด็นการพัฒนาจังหวัดที่ ๓ การเสริมสร้างความมั่นคงสังคมสันติสุข และยกระดับคุณภาพชีวิตบนฐานของปรัชญาเศรษฐกิจพอเพียง

ข. ยุทธศาสตร์การพัฒนาของ อบต. ในเขตจังหวัดที่ ๗. บริหารจัดการองค์อย่างมีธรรมาภิบาล

๗. ยุทธศาสตร์ บริหารจัดการองค์อย่างมีธรรมาภิบาล

๗.๑ แผนงาน บริหารงานทั่วไป

แบบ ผ.๐๒

ที่	โครงการ	วัตถุประสงค์	เป้าหมาย (ผลผลิตของ โครงการ)	งบประมาณ					ตัวชี้วัด (KPI)	ผลที่คาดว่าจะ ได้รับ	หน่วยงาน รับผิดชอบหลัก
				๒๕๖๑ (บาท)	๒๕๖๒ (บาท)	๒๕๖๓ (บาท)	๒๕๖๔ (บาท)	๒๕๖๕ (บาท)			
๑๒	ค่าใช้จ่ายในการเลือกตั้ง	เพื่อใช้เป็นค่าใช้จ่ายในการเลือกตั้งผู้บริหารและสมาชิกอปท.	จัดการเลือกตั้งตามที่กฎหมายกำหนด รวมถึงการประชาสัมพันธ์การเลือกตั้งผู้แทนราษฎร และสมาชิกวุฒิสภา	๑,๐๐๐,๐๐๐.-	๑,๐๐๐,๐๐๐.-	๑,๐๐๐,๐๐๐.-	๑,๐๐๐,๐๐๐.-	๑,๐๐๐,๐๐๐.-	-ประชาชนมาใช้สิทธิเลือกตั้งร้อยละ ๘๐ -การเลือกตั้งประสบความสำเร็จ ๑๐๐%	ประชาชนมาใช้สิทธิเลือกตั้งเพิ่มขึ้น	สำนักปลัด
๑๓	โครงการจิตอาสาทำความดีด้วยหัวใจ	เพื่อให้บุคลากรขององค์การบริหารส่วนตำบลนาทอนได้รับการพัฒนาและการปลูกฝังความเป็นคนมีจิตอาสาเห็นแก่ประโยชน์ส่วนรวมมากกว่าประโยชน์ส่วนตน	-บำเพ็ญประโยชน์สถานที่ ที่เป็นสาธารณะประโยชน์	-	-	๒๐,๐๐๐.-	๒๐,๐๐๐.-	๒๐,๐๐๐.-	ร้อยละ ๘๐ ของพื้นที่มีความสะอาด ความเรียบร้อยใน สาธารณประโยชน์	สถานที่ราชการ ศาสนสถาน ที่สาธารณะ อาคารสาธารณประโยชน์ ได้รับการดูแลให้เกิดความสะอาดและรื้อฟื้น	ทุกส่วนราชการในองค์กร
				๑,๐๐๐,๐๐๐.-	๑,๐๒๐,๐๐๐.-	๑,๐๒๐,๐๐๐.-	๑,๐๒๐,๐๐๐.-	๑,๐๒๐,๐๐๐.-			

## รายละเอียดโครงการพัฒนา

แบบ ผ.๐๒

## แผนพัฒนาท้องถิ่น (พ.ศ. ๒๕๖๑ – ๒๕๖๕)

## องค์การบริหารส่วนตำบลนาทอน อำเภอทุ่งหว้า จังหวัดสตูล

ก. ประเด็นการพัฒนาจังหวัดที่ ๓ การเสริมสร้างความมั่นคงสังคมสันติสุข และยกระดับคุณภาพชีวิตบนฐานของปรัชญาเศรษฐกิจพอเพียง

ข. ยุทธศาสตร์การพัฒนาของ อปท. ในเขตจังหวัดที่ ๗. บริหารจัดการองค์อย่างมีธรรมาภิบาล

๗. ยุทธศาสตร์ บริหารจัดการองค์อย่างมีธรรมาภิบาล

๗.๑ แผนงาน บริหารงานทั่วไป

ที่	โครงการ	วัตถุประสงค์	เป้าหมาย (ผลผลิตของ โครงการ)	งบประมาณ					ตัวชี้วัด (KPI)	ผลที่คาดว่าจะได้รับ	หน่วยงาน รับผิดชอบหลัก
				๒๕๖๑ (บาท)	๒๕๖๒ (บาท)	๒๕๖๓ (บาท)	๒๕๖๔ (บาท)	๒๕๖๕ (บาท)			
๑๔	โครงการ อบรมให้ความรู้เรื่อง มาตรการ และกลไก ป้องกันการ ทุจริต ของ อปท.	เพื่อให้มีระบบ และกลไกในการ ป้องกันและตรวจสอบไม่ให้เกิดการ ทุจริต	อบรมให้ความรู้ การป้องกันและ ตรวจสอบไม่ให้เกิดการทุจริต	-		-	-	-	จำนวนผู้เข้าร่วมโครงการ มีความรู้เพิ่มขึ้น ร้อยละ ๘๐	สามารถป้องกันการ ทุจริต ของ อปท.	ทุกส่วน ราชการใน องค์กร
๑๕	โครงการ ติดตั้งสาย เชื่อมต่อ ระบบ LAN	- เพื่อเพิ่มและปรับปรุงช่องทาง การติดต่อสื่อสารให้ก้าวทันยุค สมัย - เพื่อให้บุคลากรใช้งานเข้าถึง มี ส่วนร่วมและรับข่าวสารข้อมูลได้ รวดเร็วถูกต้อง ทันเวลา - เพื่อให้บุคลากรสามารถใช้งาน อินเทอร์เน็ตได้มีประสิทธิภาพเพื่อ การทำงานอย่างรวดเร็วและมี ประสิทธิภาพ	เดินสายเชื่อมต่อ ระบบ LAN	-	๒๐,๐๐๐.-	๒๐,๐๐๐.-	๒๐,๐๐๐.-	๒๐,๐๐๐.-	ร้อยละ ๙๐ ของ ผู้ใช้งานอินเทอร์เน็ต ได้มีประสิทธิภาพเพื่อ การทำงานอย่าง รวดเร็วและมี ประสิทธิภาพได้	บุคลากรสามารถใช้ งานอินเทอร์เน็ตได้มี เสถียรภาพเพื่อการ ทำงานอย่างรวดเร็ว และมีประสิทธิภาพ และสามารถรับ เข้าถึง และมีส่วน ร่วมในข่าวสารข้อมูล	กองคลัง
					๒๐,๐๐๐.-	๓๐,๐๐๐.-	๓๐,๐๐๐.-	๓๐,๐๐๐.-			

แบบ ผ.๐๒

## รายละเอียดโครงการพัฒนา

แผนพัฒนาท้องถิ่น (พ.ศ. ๒๕๖๑ - ๒๕๖๕)

องค์การบริหารส่วนตำบลนาทอน อำเภอทุ่งหว้า จังหวัดสตูล

- ก. ประเด็นการพัฒนาจังหวัดที่ ๓ การเสริมสร้างความมั่นคงสังคมสันติสุข และยกระดับคุณภาพชีวิตบนฐานของปรัชญาเศรษฐกิจพอเพียง
- ข. ยุทธศาสตร์การพัฒนาของ อปท. ในเขตจังหวัดที่ ๗. บริหารจัดการองค์อย่างมีธรรมาภิบาล

## ๗. ยุทธศาสตร์ บริหารจัดการองค์อย่างมีธรรมาภิบาล

## ๗.๑ แผนงาน บริหารงานทั่วไป

## รายละเอียดโครงการพัฒนา

ที่	โครงการ	วัตถุประสงค์	เป้าหมาย (ผลผลิตของโครงการ)	งบประมาณ					ตัวชี้วัด (KPI)	ผลที่คาดว่าจะได้รับ	หน่วยงาน รับผิดชอบหลัก
				๒๕๖๑ (บาท)	๒๕๖๒ (บาท)	๒๕๖๓ (บาท)	๒๕๖๔ (บาท)	๒๕๖๕ (บาท)			
๑๖	โครงการอบต.นา ทอนโปร่งใส ห่างไกลทุจริต คอร์รัปชั่น	ปลูกจิตสำนึกให้แก่พนักงาน ผู้บริหารสมาชิก อบต. ประชาชนในพื้นที่ ให้มีค่านิยม และวัฒนธรรมเรื่องความ ซื่อสัตย์ สุจริต มุ่งมั่น ทำงานอย่างมี ประสิทธิภาพ มีคุณธรรม อันมั่นคง ส่งผลให้ หน่วยงานปลอดการทุจริต คอร์รัปชั่น มุ่งสู่การเป็น ข้าราชการท้องถิ่นไทยใส สะอาด	ให้มีค่านิยม และ วัฒนธรรมเรื่องความ ซื่อสัตย์ สุจริต มุ่งมั่น ทำงานอย่างมี ประสิทธิภาพ มีคุณธรรม อันมั่นคง ส่งผลให้ หน่วยงานปลอดการทุจริต คอร์รัปชั่น มุ่งสู่การเป็น ข้าราชการท้องถิ่นไทยใส สะอาด	-	-	-	-	-	ร้อยละ ๙๐ ของ พนักงาน ผู้บริหาร สมาชิก อบต. ประชาชน ในพื้นที่จิตสำนึก ในการต่อต้านการ ทุจริตคอร์รัปชั่น	บุคลากรขององค์การ บริหารส่วนตำบล นาทอนได้ร่วม กิจกรรมปลูกจิตสำนึก ต่อต้านการทุจริต คอร์รัปชั่น	ทุกส่วน ราชการใน องค์กร
๑๗	โครงการจัด กิจกรรม ๕ ส.	เพื่อรักษาความสะอาดภายใน สำนักงาน	ทำความสะอาดภายใน สำนักงานองค์การบริหาร ส่วนตำบลนาทอน	-	-	-	-	-	องค์การบริหาร ส่วนตำบลมีความ สะอาดเป็น ระเบียบ	องค์การบริหารส่วน ตำบลมีความสะอาด เป็นระเบียบมากขึ้น	ทุกส่วน ราชการใน องค์กร

## แผนพัฒนาท้องถิ่น (พ.ศ. ๒๕๖๑-๒๕๖๕)

## องค์การบริหารส่วนตำบลนาทอน อำเภอทุ่งหว้า จังหวัดสตูล

ก. ประเด็นการพัฒนาจังหวัดที่ ๓ การเสริมสร้างความมั่นคงสังคมสันติสุข และยกระดับคุณภาพชีวิตบนฐานของปรัชญาเศรษฐกิจพอเพียง

ข. ยุทธศาสตร์การพัฒนาของ อปท. ในเขตจังหวัดที่ ๗. บริหารจัดการองค์อย่างมีธรรมาภิบาล

๗. ยุทธศาสตร์ บริหารจัดการองค์อย่างมีธรรมาภิบาล

๗.๒ แผนงาน งบกลาง

ที่	โครงการ	วัตถุประสงค์	เป้าหมาย (ผลผลิตของ โครงการ)	งบประมาณ					ตัวชี้วัด (KPI)	ผลที่คาดว่าจะ ได้รับ	หน่วยงาน รับผิดชอบหลัก
				๒๕๖๑ (บาท)	๒๕๖๒ (บาท)	๒๕๖๓ (บาท)	๒๕๖๔ (บาท)	๒๕๖๕ (บาท)			
๑๘	เงินสมทบกอง กองทุนเงินทดแทน	เพื่อสมทบกอง กองทุนเงิน ทดแทนสำหรับ พนักงานจ้าง	สมทบกองทุน เงินทดแทน	-	-	๑๐,๐๐๐.-	๑๐,๐๐๐.-	๑๐,๐๐๐.-	สมทบกองทุน เงินทดแทนสำหรับ พนักงานจ้าง ๑๐๐ เปอร์เซ็นต์	พนักงานจ้างได้รับ สมทบกองทุน เงินทดแทน สำหรับ	สำนักปลัด
๑๙	สมทบกองทุน ประกันสังคม	เพื่อจ่ายเป็นเงิน สมทบกองทุน ประกันสังคม	เงินสมทบกองทุน ประกันสังคม	๑๕๐,๐๐๐.-	๑๕๐,๐๐๐.-	๑๕๐,๐๐๐.-	๑๕๐,๐๐๐.-	๑๕๐,๐๐๐.-	ผู้ประกันตนจ่ายเงิน สมทบเข้ากองทุน ประกันสังคมจะ ได้รับสิทธิ ๑๐๐ เปอร์เซ็นต์	ผู้ประกันตน จ่ายเงินสมทบเข้า กองทุน ประกันสังคมจะ ได้รับสิทธิ ประโยชน์มากขึ้น	สำนักปลัด
๒๐	สมทบกองทุน บำเหน็จบำนาญ ข้าราชการส่วน ท้องถิ่น (กบท.)	เพื่อจ่ายเป็นสมทบ กองทุนบำเหน็จ บำนาญข้าราชการ ส่วนท้องถิ่น (กบท.)	จ่ายเป็นสมทบ กองทุนบำเหน็จ บำนาญข้าราชการ ส่วนท้องถิ่น (กบท.)	๒๐๐,๐๐๐.-	๒๐๐,๐๐๐.-	๓๐๐,๐๐๐.-	๓๐๐,๐๐๐.-	๓๐๐,๐๐๐.-	กองทุนบำเหน็จ บำนาญข้าราชการ ส่วนท้องถิ่น (กบท.) ๑๐๐เปอร์เซ็นต์	กองทุนบำเหน็จ บำนาญข้าราชการ ส่วนท้องถิ่น (กบท.)	สำนักปลัด
				๔๕๐,๐๐๐.-	๔๕๐,๐๐๐.-	๔๖๐,๐๐๐.-	๔๖๐,๐๐๐.-	๔๖๐,๐๐๐.-			

ก. ยุทธศาสตร์จังหวัดที่ ๑. พัฒนาการท่องเที่ยวอุทยานธรณีโลกเชิงนิเวศให้ได้มาตรฐานและยั่งยืน

ข. ยุทธศาสตร์การพัฒนาของอปท. ๑. พัฒนาการท่องเที่ยวอย่างมีคุณภาพและยั่งยืน

๑.ยุทธศาสตร์พัฒนาการท่องเที่ยวอย่างมีคุณภาพและยั่งยืน

๑.๑ แผนงาน แผนงานการศาสนาวัฒนธรรมและนันทนาการ

ที่	โครงการ	วัตถุประสงค์	เป้าหมาย (ผลผลิตของ โครงการ)	งบประมาณ					ตัวชี้วัด (KPI)	ผลที่คาดว่าจะ ได้รับ	หน่วยงาน รับผิดชอบหลัก
				๒๕๖๑ (บาท)	๒๕๖๒ (บาท)	๒๕๖๓ (บาท)	๒๕๖๔ (บาท)	๒๕๖๕ (บาท)			
๑	โครงการส่งเสริม และพัฒนา ศักยภาพแหล่ง ท่องเที่ยว	-เพื่อพัฒนาแหล่ง ท่องเที่ยว -เพื่อความความ ปลอดภัยของ นักท่องเที่ยว	-พัฒนาการแหล่ง ท่องเที่ยว -จัดอบรมเพิ่ม ศักยภาพ -ติดตั้งกล้องวงจรปิด	๑๒,๐๑๓,๘๐๐.-	๑๒,๐๑๓,๘๐๐.-	๑๒,๐๑๓,๘๐๐.-	๑๒,๐๑๓,๘๐๐.-	๑๒,๐๑๓,๘๐๐.-	แหล่งท่องเที่ยวได้ รักษาพัฒนาและ ความปลอดภัย ของนักท่องเที่ยว เพิ่มขึ้น	นักท่องเที่ยว มากขึ้นและ เพิ่มรายได้แก่ ชุมชน	กองช่าง/ และ หน่วยงานที่ เกี่ยวข้อง
๒	โครงการพัฒนา แหล่งแหล่ง ท่องเที่ยวชุมชน บ้านท่าข้ามควาย หมู่ที่ ๖	เพื่อยกระดับการ ท่องเที่ยวและ พัฒนาแหล่ง ท่องเที่ยวชุมชน บ้านท่าข้ามควาย	- บ้านพักโฮมสเตย์ กว้าง ๖ ม. ยาว ๑๒ ม. จำนวน ๕ .๐ หลัง- ห้องน้ำ กว้าง ๓ ม.ยาว ๑๖ ม. จำนวน ๑ หลัง- แพโรงครัว กว้าง ๖ ม. ยาว ๙ ม. จำนวน ๑ หลัง	-	๔,๐๐๐,๐๐๐.-	-	-	-	จำนวน นักท่องเที่ยวที่มา เที่ยวชุมชน ท่องเที่ยวบ้านท่า ข้ามควายเพิ่มมากขึ้น	ประชาชนใน ชุมชนมี รายได้เพิ่มขึ้น จากการ ท่องเที่ยว	กอง การศึกษา/ กองช่าง
๓	โครงการปรับปรุง ภูมิทัศน์เขานางคำ (สวนเฉลิมพระ เกียรติ) หมู่ที่ ๘	เพื่อเป็นแหล่ง ท่องเที่ยวและ	ปรับปรุงภูมิทัศน์เขา นางคำ หมู่ที่ ๘	-	๘,๐๐๐,๐๐๐.-	-	-	-	ประชาชน นักท่องเที่ยวมี ความพึงพอใจ ร้อยละ ๘๐	เพิ่มจำนวน นักท่องเที่ยว มากขึ้นและ เพิ่มรายได้แก่ ชุมชน	กองช่าง และ หน่วยงานที่ เกี่ยวข้อง
				๑๒,๐๑๓,๘๐๐. -	๒๔,๐๑๓,๘๐๐.-	๑๒,๐๑๓,๘๐๐. -	๑๒,๐๑๓,๘๐๐.-	๑๒,๐๑๓,๘๐๐.-			

แผนพัฒนาท้องถิ่น (พ.ศ. ๒๕๖๑ - ๒๕๖๕)  
สำหรับ โครงการที่เกี่วข้องกับภาพขององค์การบริหารส่วนตำบลนาทอน  
องค์การบริหารส่วนตำบลนาทอน อำเภอทุ่งหว้า จังหวัดสตูล

แบบ ผ.๐๒/๑

- ก. ประเด็นการพัฒนาจังหวัดที่ ๑. การเสริมสร้างเศรษฐกิจ และสร้างมูลค่าเพิ่มจากอุทยานธรณีโลก การท่องเที่ยว การเกษตรและการค้าสู่อาเซียน ที่เติบโตอย่างต่อเนื่อง  
ข. ยุทธศาสตร์การพัฒนาของ อปท. ในเขตจังหวัดที่ ๓. การพัฒนาโครงสร้างพื้นฐานได้มาตรฐานและเชื่อมโยงอย่างทั่วถึง  
๓. ยุทธศาสตร์พัฒนาโครงสร้างพื้นฐานได้มาตรฐานและเชื่อมโยงอย่างทั่วถึง

๓.๑ แผนงาน เคหะและชุมชน

ที่	โครงการ	วัตถุประสงค์	เป้าหมาย (ผลผลิตของโครงการ)	งบประมาณ					ตัวชี้วัด (KPI)	ผลที่คาดว่าจะได้รับ	หน่วยงาน รับผิดชอบหลัก
				๒๕๖๑ (บาท)	๒๕๖๒ (บาท)	๒๕๖๓ (บาท)	๒๕๖๔ (บาท)	๒๕๖๕ (บาท)			
๑	โครงการติดตั้งไฟฟ้า สาธารณะ ระบบโซล่าเซลล์ ในตำบลนาทอน	-เพื่อลดพื้นที่ เสี่ยงในเวลา กลางคืน -เพื่อลดปัญหา อาชญากรรมใน พื้นที่ เพื่อเพิ่มความ สว่าง	ติดตั้งระบบไฟฟ้าส่อง สว่าง โซล่าเซลล์ ในพื้นที่เสี่ยง หมู่ที่ ๑ หมู่ที่ ๒ หมู่ที่ ๓ หมู่ที่ ๔ หมู่ที่ ๕ หมู่ที่ ๖ หมู่ที่ ๗ หมู่ที่ ๘ หมู่ที่ ๙			๕๐,๐๐๐,๐๐๐.-			ความพึงพอใจ ร้อยละ ๙๐ ของประชาชน ในพื้นที่	-ลดพื้นที่ เสี่ยงในเวลา กลางคืน -ลดปัญหา อาชญากรรม ในพื้นที่	กองช่าง/ หน่วยงาน อื่น
						๕๐,๐๐๐,๐๐๐.-					

แผนพัฒนาท้องถิ่น (พ.ศ. ๒๕๖๑ - ๒๕๖๕)  
สำหรับ โครงการที่เกี่วข้องกับภาพขององค์การบริหารส่วนตำบลนาทอน  
องค์การบริหารส่วนตำบลนาทอน อำเภอทุ่งหว้า จังหวัดสตูล

แบบ ผ.๐๒/๑

- ก. ประเด็นการพัฒนาจังหวัดที่ ๑. การเสริมสร้างเศรษฐกิจ และสร้างมูลค่าเพิ่มจากอุทยานธรณีโลก การท่องเที่ยว การเกษตรและการค้าสู่อาเซียน ที่เติบโตอย่างต่อเนื่อง  
ข. ยุทธศาสตร์การพัฒนาของ อปท. ในเขตจังหวัดที่ ๓. การพัฒนาโครงสร้างพื้นฐานได้มาตรฐานและเชื่อมโยงอย่างทั่วถึง

## ๓. ยุทธศาสตร์พัฒนาโครงสร้างพื้นฐานได้มาตรฐานและเชื่อมโยงอย่างทั่วถึง

## ๓.๒ แผนงาน อุตสาหกรรมและการโยธา

ที่	โครงการ	วัตถุประสงค์	เป้าหมาย (ผลผลิตของ โครงการ)	งบประมาณ					ตัวชี้วัด (KPI)	ผลที่คาดว่าจะ ได้รับ	หน่วยงาน รับผิดชอบหลัก
				๒๕๖๑ (บาท)	๒๕๖๒ (บาท)	๒๕๖๓ (บาท)	๒๕๖๔ (บาท)	๒๕๖๕ (บาท)			
๑	โครงการซ่อมสร้างผิวจราจรแอสฟัลติกคอนกรีตถนนสายบ้านนาเปรียขนาดกว้าง ๔ ม. ยาว ๑,๐๐๐ ม. หนา ๐.๐๕ ม. (ซอยหน้า รร. พรรชนันท์ศึกษา)	เพื่อให้ประชาชนได้มีถนนสำหรับใช้การคมนาคมได้อย่างสะดวก	ซ่อมสร้างผิวจราจรแอสฟัลติก กว้าง ๔ ม. ยาว ๑,๐๐๐ ม หนา ๐.๐๕ ม หมู่ที่ ๒	๒,๐๐๐,๐๐๐.-	๒,๐๐๐,๐๐๐.-	๒,๐๐๐,๐๐๐.-	๒,๐๐๐,๐๐๐.-	๒,๐๐๐,๐๐๐.-	ความพึงพอใจร้อยละ ๘๐ ของผู้ใช้เส้นทางสัญจรไปมา	ประชาชนได้รับความสะดวกในการสัญจรยิ่งขึ้น	กองช่าง / หน่วยงานอื่นที่เกี่ยวข้อง
๒	โครงการก่อสร้างถนนคอนกรีตเสริมเหล็กสายลานช้างเชื่อมแหล่งอุทยานธรณีโลก	-เพื่อเชื่อมแหล่งท่องเที่ยวอุทยานธรณีโลก -เพื่อความสะดวกในการสัญจรไปมาของประชาชน	ก่อสร้างถนนคสล. กว้าง ๔ ม. ยาว ๓๒๐ ม. หรือพื้นที่ไม่น้อยกว่า ๒,๘๘๐ ตร.ม. หนา ๐.๑๕ ม. ไหล่ทางหินผุข้างละ ๐.๕๐ ม. หมู่ที่ ๔	-	-	๑,๘๘๕,๙๐๐.-	-	-	ร้อยละของประชาชนที่ใช้เส้นทางสัญจรมีความปลอดภัยเพิ่มขึ้น	ประชาชนใช้เส้นทางสัญจรไปมาสะดวกและปลอดภัยยิ่งขึ้น	กองช่าง
				๒,๐๐๐,๐๐๐.-	๒,๐๐๐,๐๐๐.-	๓,๘๘๕,๙๐๐.-	๒,๐๐๐,๐๐๐.-	๒,๐๐๐,๐๐๐.-			

แผนพัฒนาท้องถิ่น (พ.ศ. ๒๕๖๑ - ๒๕๖๕)

สำหรับ โครงการที่เกินศักยภาพขององค์การบริหารส่วนตำบลนาทอน

องค์การบริหารส่วนตำบลนาทอน อำเภอทุ่งหว้า จังหวัดสตูล

แบบ ผ.๐๒/๑

ก. ประเด็นการพัฒนาจังหวัดที่ ๑. การเสริมสร้างเศรษฐกิจ และสร้างมูลค่าเพิ่มจากอุทยานธรณีโลก การท่องเที่ยว การเกษตรและการค้าสู่อาเซียน ที่เติบโตอย่างต่อเนื่อง

ข. ยุทธศาสตร์การพัฒนาของ อปท. ในเขตจังหวัดที่ ๓. การพัฒนาโครงสร้างพื้นฐานได้มาตรฐานและเชื่อมโยงอย่างทั่วถึง

๓. ยุทธศาสตร์พัฒนาโครงสร้างพื้นฐานได้มาตรฐานและเชื่อมโยงอย่างทั่วถึง



## ๓.๒ แผนงาน อุตสาหกรรมและการโยธา

ที่	โครงการ	วัตถุประสงค์	เป้าหมาย (ผลผลิตของ โครงการ)	งบประมาณ					ตัวชี้วัด (KPI)	ผลที่คาดว่าจะได้รับ	หน่วยงาน รับผิดชอบหลัก
				๒๕๖๑ (บาท)	๒๕๖๒ (บาท)	๒๕๖๓ (บาท)	๒๕๖๔ (บาท)	๒๕๖๕ (บาท)			
๓	โครงการก่อสร้าง ท่าเทียบ เรือประมงชายฝั่ง	เพื่ออำนวยความสะดวกให้ชาวประมงชายฝั่งในการจอดเรือขึ้นปลาและเก็บเครื่องมือประมง	ก่อสร้างท่าเทียบเรือประมงกว้าง ๕ ยาว ๒๐ ม. หมู่ที่ ๕	-	-	๔,๐๐๐,๐๐๐.-	-	-	ร้อยละของประชาชนที่ใช้บริการท่าเทียบเรือประมงมีความสะดวกเพิ่มขึ้น	ประชาชนได้ความสะดวกในการประกอบอาชีพประมง	กองช่าง/ หน่วยงานอื่นที่เกี่ยวข้อง
๔	โครงการก่อสร้าง สะพานศึกษา ธรรมชาติไกรยเสื่อ หยิบ หมู่ที่ ๕	เพื่อเป็นแหล่ง ศึกษาธรรมชาติ	ก่อสร้างสะพานศึกษาธรรมชาติหมู่ที่ ๕	-	๑,๐๐๐,๐๐๐.-	-	-	-	ประชาชนมาใช้สถานที่พักผ่อนเพิ่มขึ้น	เพิ่มจำนวนนักท่องเที่ยวมากขึ้นและเพิ่มรายได้แก่ชุมชน	กองช่าง และ หน่วยงานที่เกี่ยวข้อง
๕	โครงการก่อสร้าง ถนนคอนกรีต ช่อง ติงมุด หมู่ที่ ๕- วังเจริญราษฎร์ หมู่ที่ ๙ (ต่อเติม)	เพื่อให้ ประชาชนมี ถนนใช้ได้ มาตรฐาน	ก่อสร้างถนนคอนกรีตกว้าง ๕ ม. ยาว ๒,๔๐๐ ม. หนา ๐.๑๕ หมู่ที่ ๕- หมู่ที่ ๙	๗,๘๔๔,๕๐๐.-	๗,๘๔๔,๕๐๐.-	๗,๘๔๔,๕๐๐.-	๗,๘๔๔,๕๐๐.-	๗,๘๔๔,๕๐๐.-	ความพึงพอใจร้อยละ ๘๐ ของผู้ใช้เส้นทางสัญจรไปมา	ประชาชนได้รับความสะดวกในการสัญจรยิ่งขึ้น	กองช่าง/ หน่วยงานอื่นที่เกี่ยวข้อง
				๗,๘๔๔,๕๐๐.-	๙,๗๐๔,๑๐๐.-	๑๕,๘๔๔,๕๐๐.-	๗,๘๔๔,๕๐๐.-	๗,๘๔๔,๕๐๐.-			

## แผนพัฒนาท้องถิ่น (พ.ศ. ๒๕๖๑ - ๒๕๖๕)

สำหรับ โครงการที่เกี่วข้องขององค์การบริหารส่วนตำบลนาทอน  
องค์การบริหารส่วนตำบลนาทอน อำเภอทุ่งหว้า จังหวัดสตูล

แบบ ผ.๐๒/๑

- ก. ประเด็นการพัฒนาจังหวัดที่ ๑. การเสริมสร้างเศรษฐกิจ และสร้างมูลค่าเพิ่มจากอุทยานธรณีโลก การท่องเที่ยว การเกษตรและการค้าสู่อาเซียน ที่เติบโตอย่างต่อเนื่อง
- ข. ยุทธศาสตร์การพัฒนาของ อปท. ในเขตจังหวัดที่ ๓. การพัฒนาโครงสร้างพื้นฐานได้มาตรฐานและเชื่อมโยงอย่างทั่วถึง
๓. ยุทธศาสตร์พัฒนาโครงสร้างพื้นฐานได้มาตรฐานและเชื่อมโยงอย่างทั่วถึง

## ๓.๒ แผนงาน อุตสาหกรรมและการโยธา

ที่	โครงการ	วัตถุประสงค์	เป้าหมาย (ผลผลิตของ โครงการ)	งบประมาณ					ตัวชี้วัด (KPI)	ผลที่คาดว่าจะ ได้รับ	หน่วยงานรับ ผิด ชอบหลัก
				๒๕๖๑ (บาท)	๒๕๖๒ (บาท)	๒๕๖๓ (บาท)	๒๕๖๔ (บาท)	๒๕๖๕ (บาท)			
๖	โครงการเสริมผิว จราจรแอสฟัลท์ ติกคอนกรีต สาย บ้านท่าข้ามควาย (สายลงท่าเรือ )	เพื่อความ สะดวกในการ สัญจรไปมาของ ประชาชน	ขนาดผิวจราจร กว้าง ๖ ม. ยาว ๗๒๐ ม. หมู่ที่ ๖	-	๑,๘๕๙,๖๐๐.-	-	-	-	ร้อยละของ ประชาชนที่ใช้ เส้นทางสัญจรมี ความปลอดภัย เพิ่มขึ้น	ประชาชนใช้ เส้นทางสัญจร ไปมาสะดวก และปลอดภัย ยิ่งขึ้น	กองช่าง
๗	โครงการก่อสร้าง ทำเทียบ เรือประมงชายฝั่ง	เพื่ออำนวยความสะดวก ให้ชาวประมง ชายฝั่งในการจอด เรือขึ้นปลาและเก็บ เครื่องมือประมง	ทำเทียบ เรือประมง กว้าง ๕ ยาว ๒๐ ม. หมู่ที่ ๖	-	-	๔,๐๐๐,๐๐๐.-	-	-	ร้อยละของ ประชาชนที่ใช้ บริการทำเทียบ เรือประมงมีความ สะดวกเพิ่มขึ้น	ประชาชนได้ ความสะดวก ในการ ประกอบ อาชีพประมง	กองช่าง/ หน่วยงานอื่น ที่เกี่ยวข้อง
๘	โครงการก่อสร้าง ทำเทียบ เรือประมงชายฝั่ง บริเวณสะพานบา รายี่ - ทุ่งหนาน	เพื่ออำนวยความสะดวก ให้ชาวประมง ชายฝั่งในการจอด เรือขึ้นปลาและเก็บ เครื่องมือประมง	ทำเทียบ เรือประมง กว้าง ๕ ยาว ๒๐ ม. หมู่ที่ ๗	-	-	-	๔,๐๐๐,๐๐๐.-	๔,๐๐๐,๐๐๐.-	ร้อยละของ ประชาชนที่ใช้ บริการทำเทียบ เรือประมงมีความ สะดวกเพิ่มขึ้น	ประชาชนได้ ความสะดวก ในการ ประกอบ อาชีพประมง	กองช่าง/ หน่วยงานอื่น ที่เกี่ยวข้อง
					๑,๘๕๙,๖๐๐.-	๔,๐๐๐,๐๐๐.-	๔,๐๐๐,๐๐๐.-	๔,๐๐๐,๐๐๐.-			

แผนพัฒนาท้องถิ่น (พ.ศ. ๒๕๖๑ – ๒๕๖๕)

สำหรับ โครงการที่เกี่วข้องขององค์การบริหารส่วนตำบลนาทอน

องค์การบริหารส่วนตำบลนาทอน อำเภอทุ่งหว้า จังหวัดสตูล

แบบ ผ.๐๒/๑

ก. ประเด็นการพัฒนาจังหวัดที่ ๑. การเสริมสร้างเศรษฐกิจ และสร้างมูลค่าเพิ่มจากอุทยานธรณีโลก การท่องเที่ยว การเกษตรและการค้าสู่อาเซียน ที่เติบโตอย่างต่อเนื่อง

ข. ยุทธศาสตร์การพัฒนาของ อปท. ในเขตจังหวัดที่ ๓. การพัฒนาโครงสร้างพื้นฐานได้มาตรฐานและเชื่อมโยงอย่างทั่วถึง

๓. ยุทธศาสตร์พัฒนาโครงสร้างพื้นฐานได้มาตรฐานและเชื่อมโยงอย่างทั่วถึง

## ๓.๒ แผนงาน อุตสาหกรรมและการโยธา

ที่	โครงการ	วัตถุประสงค์	เป้าหมาย (ผลผลิตของ โครงการ)	งบประมาณ					ตัวชี้วัด (KPI)	ผลที่คาดว่าจะ ได้รับ	หน่วยงาน รับผิดชอบหลัก
				๒๕๖๑ (บาท)	๒๕๖๒ (บาท)	๒๕๖๓ (บาท)	๒๕๖๔ (บาท)	๒๕๖๕ (บาท)			
๙	โครงการก่อสร้าง เดินเท้าชมระบบ นิเวศน์ป่าชายเลน (walk way) ชุมชน บ้าน บารายี	เพื่อให้เป็นแหล่ง ศึกษาระบบชาติ ป่าชายเลนแก่ เยาวชนและ ประชาชน	ก่อสร้างทางเดิน ระบบนิเวศน์ หมู่ที่ ๗	-	-	-	๑,๐๐๐,๐๐๐.-	--	ความพึงพอใจ ร้อยละ ๙๐ ของผู้เข้าชมระบบ นิเวศน์ป่าชายเลน	เยาวชนและ ประชาชนมี แหล่งได้ศึกษา ระบบนิเวศน์ ป่าชายเลน	กองช่าง/ ป่าชาย เลน
๑๐	โครงการก่อสร้าง ถนน คอนกรีต สาย ฝายน้ำล้นวังตง – สายคลองสะบ้า หมู่ที่ ๘ (ต่อเติม)	เพื่อให้ ประชาชนมี ถนนใช้ได้ มาตรฐาน	ก่อสร้างถนน คอนกรีต กว้าง ๔ ม. ยาว ๑,๔๐๐ ม. หนา ๐.๑๕ หมู่ที่ ๘	๓,๖๔๐,๐๐๐.-	๓,๖๔๐,๐๐๐.-	๓,๖๔๐,๐๐๐.-	๓,๖๔๐,๐๐๐.-	๓,๖๔๐,๐๐๐.-	ความพึงพอใจ ร้อยละ ๘๐ ของผู้ใช้เส้นทาง สัญจรไปมา	ประชาชน ได้รับความ สะดวกในการ สัญจรยิ่งขึ้น	กองช่าง/ หน่วยงาน อื่นที่ เกี่ยวข้อง
๑๑	โครงการต่อเติมคู ระบายน้ำคอนกรีต สายบ้านนางรัชนี้	เพื่อลดปัญหาน้ำ ท่วมขังเพื่อ อำนวยความสะดวก ประชาชน	ท่อระบายน้ำ กว้าง ๖๐ ซม. ยาว ๒๐๐ ม. หมู่ที่ ๙	-	-	-	๖๐๐,๐๐๐.-	-	สามารถลดปัญหา น้ำท่วมขังได้ ร้อย ละ ๙๐	สามารถลด ปัญหาน้ำท่วม ขังประชาชน ได้ความ อำนวยความสะดวก ยิ่งขึ้น	กองช่าง/ ทางหลวง ชนบท
				๓,๖๔๐,๐๐๐.-	๓,๖๔๐,๐๐๐.-	๓,๖๔๐,๐๐๐.-	๔,๒๔๐,๐๐๐.-	๓,๖๔๐,๐๐๐.-			

แผนพัฒนาท้องถิ่น (พ.ศ. ๒๕๖๑ – ๒๕๖๕)

สำหรับ โครงการที่เกินศักยภาพขององค์การบริหารส่วนตำบลนาทอน

องค์การบริหารส่วนตำบลนาทอน อำเภอทุ่งหว้า จังหวัดสตูล

แบบ ผ.๐๒/๑

ก. ประเด็นการพัฒนาจังหวัดที่ ๑. การเสริมสร้างเศรษฐกิจ และสร้างมูลค่าเพิ่มจากอุทยานธรณีโลก การท่องเที่ยว การเกษตรและการค้าสู่อาเซียน ที่เติบโตอย่างต่อเนื่อง

ข. ยุทธศาสตร์การพัฒนาของ อบท. ในเขตจังหวัดที่ ๓. การพัฒนาโครงสร้างพื้นฐานได้มาตรฐานและเชื่อมโยงอย่างทั่วถึง

๓. ยุทธศาสตร์พัฒนาโครงสร้างพื้นฐานได้มาตรฐานและเชื่อมโยงอย่างทั่วถึง

๓.๒ แผนงาน อุตสาหกรรมและการโยธา

ที่	โครงการ	วัตถุประสงค์	เป้าหมาย (ผลผลิตของโครงการ)	งบประมาณ					ตัวชี้วัด (KPI)	ผลที่คาดว่าจะได้รับ	หน่วยงาน รับผิดชอบหลัก
				๒๕๖๑ (บาท)	๒๕๖๒ (บาท)	๒๕๖๓ (บาท)	๒๕๖๔ (บาท)	๒๕๖๕ (บาท)			
๑๒	โครงการปรับปรุงศูนย์บริการนักท่องเที่ยว (อบต.นาทอน)	-เพื่อบริการนักท่องเที่ยว	-ปรับปรุงอาคาร - ตกแต่งติดตั้งห้องฉายภาพยนตร์ ๓ มิติ -ติดตั้งสื่อประชาสัมพันธ์การท่องเที่ยว หมู่ที่ ๙	-	-	๑๐,๐๐,๐๐๐.-	๑๐,๐๐๐,๐๐๐.-	๑๐,๐๐๐,๐๐๐.-	ความพึงพอใจร้อยละ ๘๐ ของผู้ใช้บริการ	นักท่องเที่ยวได้รับความสะดวกยิ่งขึ้น	กองช่าง/หน่วยงานอื่นที่เกี่ยวข้อง
๑๓	โครงการก่อสร้างอาคารพิพิธภัณฑ์อุทยานธรณีโลก	เพื่อเป็นอาคารแสดงพิพิธภัณฑ์อุทยานธรณีโลกและชมภาพยนตร์เกี่ยวกับอุทยานธรณีโลก	อาคารกว้าง ๑๒ ม.ยาว ๓๐ ม. จำนวน ๓ ชั้นจำนวน ๑ หลังตาม รายละเอียดตามแบบแปลนที่ อบต. กำหนด หมู่ที่ ๙	-	๒๕,๕๐๐,๐๐๐.-	-	-	-	ความพึงพอใจร้อยละ ๙๐ ของผู้พิพิธภัณฑ์อุทยานธรณีโลก	เป็นที่รองรับนักท่องเที่ยวที่มาเที่ยวชมพิพิธภัณฑ์อุทยานธรณีโลกและชมภาพยนตร์เกี่ยวกับอุทยานธรณีโลก เพิ่มรายได้ให้กับชุมชน	สำนักงานจังหวัดสตูล/กองศึกษาอบต.นาทอน
					๒๕,๕๐๐,๐๐๐.-	๑๐,๐๐,๐๐๐.-	๑๐,๐๐๐,๐๐๐.-	๑๐,๐๐๐,๐๐๐.-			

## แผนพัฒนาท้องถิ่น (พ.ศ. ๒๕๖๑ - ๒๕๖๕)

สำหรับ โครงการที่เกี่วข้องขององค์การบริหารส่วนตำบลนาทอน

องค์การบริหารส่วนตำบลนาทอน อำเภอทุ่งหว้า จังหวัดสตูล

ก. ประเด็นการพัฒนาจังหวัดที่ ๑. การเสริมสร้างเศรษฐกิจ และสร้างมูลค่าเพิ่มจากอุทยานธรณีโลก การท่องเที่ยว การเกษตรและการค้าสู่อาเซียน ที่เติบโตอย่างต่อเนื่อง  
 ข. ยุทธศาสตร์การพัฒนาของ อบต. ในเขตจังหวัดที่ ๓. การพัฒนาโครงสร้างพื้นฐานได้มาตรฐานและเชื่อมโยงอย่างทั่วถึง

๓. ยุทธศาสตร์พัฒนาโครงสร้างพื้นฐานได้มาตรฐานและเชื่อมโยงอย่างทั่วถึง

๓.๒ แผนงาน อุตสาหกรรมและการโยธา

แบบ ผ.๐๒/๑

ที่	โครงการ	วัตถุประสงค์	เป้าหมาย (ผลผลิตของโครงการ)	งบประมาณ					ตัวชี้วัด (KPI)	ผลที่คาดว่าจะได้รับ	หน่วยงาน รับผิดชอบหลัก
				๒๕๖๑ (บาท)	๒๕๖๒ (บาท)	๒๕๖๓ (บาท)	๒๕๖๔ (บาท)	๒๕๖๕ (บาท)			
๑๔	โครงการก่อสร้างคูระบายคสล.บ้านนาทอน (ต่อเติม)	เพื่อลดปัญหาน้ำท่วมขังเพื่ออำนวยความสะดวกประชาชน	รายละเอียดตามแบบแปลนที่ อบต. กำหนด หมู่ที่ ๙ ท่อระบายน้ำ รายละเอียดตามแบบแปลนที่ อบต. กำหนด หมู่ที่ ๑	-	-	-	๖๐๐,๐๐๐.-	-	สามารถลดปัญหาน้ำท่วมขังได้ร้อยละ ๙๐	สามารถลดปัญหาน้ำท่วมขังประชาชนได้ความอำนวยความสะดวกยิ่งขึ้น	กองช่าง/ ทางหลวง ชนบท
๑๕	โครงการขุดลอกแหล่งน้ำสาธารณะภายในตำบล	-เพื่อป้องกันและแก้ไขปัญหาน้ำท่วมขัง -เพื่อมีน้ำอุปโภคและบริโภคใช้	-ขุดลอกห้วย -ขุดลอกสระน้ำ -ขุดลอกคลองสาธารณะ รายละเอียดตามแบบแปลนที่ อบต. กำหนด ภายในตำบล หมู่ที่ ๑-๙	-	๕,๐๐๐,๐๐๐.-	๓,๐๐๐,๐๐๐.-	๓,๐๐๐,๐๐๐.-	๓,๐๐๐,๐๐๐.-	จำนวนครัวเรือน มีน้ำใช้อย่างเพียงพอ	ประชาชนมีน้ำใช้การอุปโภคและบริโภคอย่างเพียงพอ	กองช่าง/ หน่วยงาน อื่นที่ เกี่ยวข้อง
๑๖	โครงการก่อสร้างอาคารกีฬา	เพื่อใช้สำหรับแข่งขันกีฬา -เพื่อใช้สำหรับทำกิจกรรมต่างๆ	-ก่อสร้างอาคารกีฬา เอนกประสงค์ รายละเอียดและปริมาณงานตามแบบแปลนที่ อบต. กำหนด	-	-	-	๑๐,๐๐๐๐,๐๐๐.-	๑๐,๐๐๐,๐๐๐.-	ความพึงพอใจร้อยละ ๘๐ ของผู้ใช้บริการ	เยาวชนและประชาชนมีสถานที่แข่งขันกีฬา	กองช่าง/ หน่วยงาน อื่น
							๑๓,๐๐๐๐,๐๐๐.-	๑๐,๐๐๐,๐๐๐.-			

## บัญชีครุภัณฑ์

แผนพัฒนาท้องถิ่น (พ.ศ.๒๕๖๑ - ๒๕๖๕)

องค์การบริหารส่วนตำบลนาทอน

	หมวด	ประเภท	วัตถุประสงค์	เป้าหมาย	งบประมาณและที่มา	หน่วยงาน
--	------	--------	--------------	----------	------------------	----------

ที่	แผนงาน					๒๕๖๑ (บาท)	๒๕๖๒ (บาท)	๒๕๖๓(บาท)	๒๕๖๔ (บาท)	๒๕๖๕ (บาท)	รับผิดชอบ หลัก
๑	บริหารงาน ทั่วไป	ค่าครุภัณฑ์	โฆษณาและ เผยแพร่	เพื่อเพิ่ม ประสิทธิภาพใน ปฏิบัติราชการ -บริการประชาชน	จัดซื้อเครื่องมัลติมีเดียโปรเจคเตอร์ ระดับ XGA ขนาด ๔,๐๐๐ ANSI Lumens จำนวน ๑ เครื่อง ตาม มาตรฐานครุภัณฑ์สำนักงบประมาณ	๕๘,๐๐๐.-	-	-	-	-	สำนักปลัด
๒	บริหารงาน ทั่วไป	ค่าครุภัณฑ์	ครุภัณฑ์ สำนักงาน	-เพิ่มประสิทธิภาพ ในปฏิบัติราชการ --บริการประชาชน	จัดซื้ออุปกรณ์อ่านบัตรแบบ อเนกประสงค์ (Smart Card Reader) จำนวน ๑๐ เครื่อง	-	๔,๘๐๐.-	๓,๒๐๐.-	-	-	ทุกกอง อบต.นาทอน
๓	บริหารงาน ทั่วไป	ครุภัณฑ์	ครุภัณฑ์ ไฟฟ้าวิทยุ	เพิ่มประสิทธิภาพใน ปฏิบัติราชการ	จัดซื้อชุดเครื่องขยายเสียง (เครื่อง ขยายเสียงเคลื่อนที่แบบลากจูง)	-	-	๑๒,๐๐๐.-	-	-	กองสวัสดิการ
๔	บริหารงาน ทั่วไป	ค่าครุภัณฑ์	ครุภัณฑ์ สำนักงาน	-เพิ่มประสิทธิภาพ ในปฏิบัติราชการ -บริการประชาชน	จัดซื้อโต๊ะอเนกประสงค์ หน้าโต๊ะโคมเก้าอี้เหล็ก ขนาดกว้าง ๔๕ ซม.ยาว ๑๘๐ซม. สูง๗๕ ซม จำนวน ๒๐ ตัว			๓๐,๐๐๐.-			สำนักปลัด
						๕๘,๐๐๐.-	๔,๘๐๐.-	๔๕,๒๐๐.-	-	-	

บัญชีครุภัณฑ์  
แผนพัฒนาท้องถิ่น (พ.ศ.๒๕๖๑ - ๒๕๖๕)  
องค์การบริหารส่วนตำบลนาทอน

แบบ ผ.๐๓

	หมวด	ประเภท	วัตถุประสงค์	เป้าหมาย	งบประมาณและที่มา	หน่วยงาน
--	------	--------	--------------	----------	------------------	----------

ที่	แผนงาน					๒๕๖๑ (บาท)	๒๕๖๒ (บาท)	๒๕๖๓ (บาท)	๒๕๖๔ (บาท)	๒๕๖๕ (บาท)	รับผิดชอบ หลัก
๕	บริหารงาน ทั่วไป	ครุภัณฑ์	ครุภัณฑ์ อื่น	เพิ่มบริการประชาชนที่ มา ติดต่อราชการ และบริการประชาชนที่มาใช้ บริการ fiwi ของ อบต.	จัดซื้อชุดศาลาไม้ จำนวน ๒ ชุด	-	-	๙๕,๐๐๐.-	-	-	สำนักปลัด
๖	บริหารงาน ทั่วไป	ค่าครุภัณฑ์	ครุภัณฑ์ อื่น	เพื่อการแสดงความจงรักภักดี พระมหาพระบาทสมเด็จพระ เจ้าอยู่หัวและสมเด็จพระ พระบรมราชินีนาถ	จัดซื้อชุดมกรอบรูปเฉลิมพระ เกียรติ		๓๖๐,๐๐๐.-				สำนักปลัด
๗	บริหารงาน ทั่วไป	ค่าครุภัณฑ์	โฆษณาและ เผยแพร่	เพื่อประชาสัมพันธ์ ข้อมูลข่าวสาร กิจกรรมต่าง ๆ ของ อบต.นาทอนและชุมชน ตำบลนาทอน	ป้ายประชาสัมพันธ์ รายละเอียดตามแบบแปลน ที่ อบต.กำหนด ณ. ศูนย์บริการประชาชน และชุมชน อบต.นาทอน			๓๐๐,๐๐๐.-			สำนักปลัด/ กองช่าง
๘	บริหารงาน ทั่วไป	ค่าครุภัณฑ์	โฆษณาและ เผยแพร่	เพื่อประชาสัมพันธ์ข่าวสาร อย่างมีประสิทธิภาพอย่าง ทั่วถึง	-ติดตั้งระบบเสียงกระจาย ข่าว -ติดตั้งเสียงตามสาย หมู่ที่ ๑-๙	-	-	๑,๐๐๐,๐๐๐.-	-	-	สำนักปลัด/ กองช่าง
						-	๓๖๐,๐๐๐.-	๑,๓๙๕,๐๐๐.-	-	-	

## บัญชีครุภัณฑ์

แผนพัฒนาท้องถิ่น (พ.ศ.๒๕๖๑ - ๒๕๖๕)

องค์การบริหารส่วนตำบลนาทอน

แบบ ผ.๐๓

ที่	แผนงาน	หมวด	ประเภท	วัตถุประสงค์	เป้าหมาย	งบประมาณและที่มา					หน่วยงาน รับผิดชอบ หลัก
						๒๕๖๑ (บาท)	๒๕๖๒ (บาท)	๒๕๖๓ (บาท)	๒๕๖๔ (บาท)	๒๕๖๕ (บาท)	





๑๒	รักษาความ สงบภายใน	ค่า ครุภัณฑ์	ครุภัณฑ์ อื่น	เพื่อลดการเกิด อุบัติเหตุใน ชุมชน	-ป้ายสัญญาณไฟจราจร -ป้ายเตือนอุบัติเหตุ -กระจกโค้งตามจุดแยก ต่าง ๆ -สัญญาณไฟเขียวไฟแดง หมู่ที่ ๑-๙	-	๑๐๐,๐๐๐.-				สำนักปลัด/กอง ช่าง
๑๓	รักษาความ สงบภายใน	ค่า ครุภัณฑ์	ครุภัณฑ์ อื่น	เพื่อใช้กับรถ รดดับเพลิง, ท่อ ส่งน้ำ	จัดซื้อเครื่องสูบน้ำพร้อมอุปกรณ์ ติดตั้ง ขนาด ๒ แรงม้า จำนวน ๔ เครื่อง หมู่ที่ ๓, หมู่ที่ ๗, หมู่ที่ ๘		๑๐๐,๐๐๐.				สำนักปลัด
๑๔	การศึกษา	ค่า ครุภัณฑ์	ครุภัณฑ์ ไฟฟ้า และวิทยุ	เพื่อติดตั้งที่ สนามกีฬาากลาง อำเภอทุ่งหว่า สำหรับกิจกรรม แข่งขันกีฬา ต่างๆ	จัดซื้อเครื่องขยายเสียงพร้อม ติดตั้งของสนามกีฬาากลางอำเภอ ทุ่งหว่า	-	๘๐,๐๐๐.-	-	-	-	กองศึกษา
							๑๕๐,๐๐๐.-	๑๐๐,๐๐๐.-			

บัญชีครุภัณฑ์  
แผนพัฒนาท้องถิ่น (พ.ศ.๒๕๖๑ - ๒๕๖๕)  
องค์การบริหารส่วนตำบลนาทอน

แบบ ผ.๐๓

หมวด	ประเภท	วัตถุประสงค์	เป้าหมาย	งบประมาณและที่มา	หน่วยงาน
------	--------	--------------	----------	------------------	----------

ที่	แผนงาน					๒๕๖๑ (บาท)	๒๕๖๒ (บาท)	๒๕๖๓ (บาท)	๒๕๖๔ (บาท)	๒๕๖๕ (บาท)	รับผิดชอบหลัก
๑๕	การศึกษา	ค่า ครุภัณฑ์	ครุภัณฑ์ ไฟฟ้าและ วิทยุ	เพื่อใช้สำหรับการ เรียนการสอนของ ศพด.ตำบลนาทอน	ติดตั้งเครื่องขยายเสียง และลำโพง จำนวน ๓ ชุด ตามมาตรฐานครุภัณฑ์สำนัก งบประมาณ	-	-	๖๐,๐๐๐.-	-	-	กองศึกษา/ศพด. บ้านนาทอน/ ศพด.วังเจริญ ราษฎร์/ศพด. บ้านท่าศิลา
๑๖	การศึกษา	ค่า ครุภัณฑ์	สำนักงาน	เพื่อให้อากาศสดชื่น เหมาะสมกับวัยเพื่อให้ เด็กมีพัฒนาที่ดี	จัดซื้อครุภัณฑ์ เครื่องปรับอากาศ พร้อมติดตั้งชนิดแขวน (มีระบบฟอก อากาศ) ขนาด ๔๔,๐๐๐ BTU จำนวน ๖ เครื่อง ตามมาตรฐาน ครุภัณฑ์		-	๓๒๐,๐๐๐.-	-	-	กองการศึกษา/ ศพด.สังกัดอบต. นาทอน จำนวน ๓ ศพด.
๑๗	การศึกษา	ค่า ครุภัณฑ์	สำนักงาน	เพื่อให้อากาศสดชื่น เหมาะสมกับวัยเพื่อให้ เด็กมีพัฒนาที่ดี	จัดซื้อครุภัณฑ์ เครื่องปรับอากาศ พร้อมติดตั้งชนิดแขวน (มีระบบฟอก อากาศ) ขนาด ๒๔,๐๐๐ BTU จำนวน ๒ เครื่อง ตามมาตรฐาน ครุภัณฑ์	-	-	๖๔,๘๐๐.-	-	-	กองการศึกษา/ ศพด.บ้านท่า ศิลา
							๘๐,๐๐๐.-	๔๘๔,๘๐๐.-			

**บัญชีครุภัณฑ์**  
**แผนพัฒนาท้องถิ่น (พ.ศ.๒๕๖๑ - ๒๕๖๕)**  
**องค์การบริหารส่วนตำบลนาทอน**

แบบ ผ.๐๓

ที่	แผนงาน	หมวด	ประเภท	วัตถุประสงค์	เป้าหมาย	งบประมาณและที่มา					หน่วยงาน รับผิดชอบ หลัก
						๒๕๖๑ (บาท)	๒๕๖๒ (บาท)	๒๕๖๓ (บาท)	๒๕๖๔ (บาท)	๒๕๖๕ (บาท)	

๑๘	การศึกษา	ค่า ครุภัณฑ์	ไฟฟ้าวิทยุ	เพื่อเป็นตู้ควบคุมไฟฟ้า	-ติดตั้งตู้ควบคุมไฟฟ้า ๓ เฟส จำนวน ๒ ชุด -ศพด.นาทอน	-	-	๓๐,๐๐๐.-	-	-	กองศึกษา
๑๙	การศึกษา	ค่า ครุภัณฑ์	ครุภัณฑ์ การศึกษา	เพื่อใช้สำหรับการเรียน และรับ ประทาน อาหาร ของเด็กในศูนย์พัฒนา เด็กเล็ก	จัดซื้อโต๊ะพร้อมเก้าอี้ สำหรับศูนย์พัฒนาเด็กเล็ก จำนวน ๖ ชุด ตามมาตรฐานครุภัณฑ์สำนัก งบประมาณ	-	๓๐,๐๐๐.-	-	-	-	กองศึกษา
๒๐	การศึกษา	ค่า ครุภัณฑ์	ครุภัณฑ์ กีฬา	เพื่อใช้สำหรับเล่น ฟุตบอล ๗ คน	จัดซื้อเสาประตูฟุตบอล ขนาด ๒x๓ เมตร เหล็ก เหลี่ยมคู่ จำนวน ๒ ชุด	-	-	๓๕,๐๐๐.-	-	-	กองศึกษา
							๓๐,๐๐๐.-	๖๕,๐๐๐.-			

บัญชีครุภัณฑ์  
แผนพัฒนาท้องถิ่น (พ.ศ.๒๕๖๑ - ๒๕๖๕)  
องค์การบริหารส่วนตำบลนาทอน

แบบ ผ.๐๓

	หมวด	ประเภท	วัตถุประสงค์	เป้าหมาย	งบประมาณและที่มา	หน่วยงาน
--	------	--------	--------------	----------	------------------	----------

ที่	แผนงาน					๒๕๖๑ (บาท)	๒๕๖๒ (บาท)	๒๕๖๓ (บาท)	๒๕๖๔ (บาท)	๒๕๖๕ (บาท)	รับผิดชอบ หลัก
๒๑	สาธารณสุข	ค่าครุภัณฑ์	ครุภัณฑ์ยานพาหนะขนส่ง	เพื่อให้บริการประชาชนใน ที่เจ็บป่วยฉุกเฉินหรือเกิดอุบัติเหตุได้ตลอด ๒๔ ชม. อย่างมีประสิทธิภาพ	จัดซื้อรถพยาบาลฉุกเฉิน (รถกระบะ) จำนวน ๑ คัน ปริมาตรตามมาตรฐานครุภัณฑ์สำนักงานงบประมาณ	๑,๐๐๐,๐๐๐.-	-	-	-	-	กองสาธารณสุข
๒๒	สาธารณสุข	ค่าครุภัณฑ์	ครุภัณฑ์การแพทย์	เพื่อให้ผู้สูงอายุ ผู้ป่วยเรื้อรัง ผู้พิการจากหลายสาเหตุและผู้มีโรคประจำตัวสามารถยืมใช้อุปกรณ์การแพทย์ เติงผู้ป่วย	จัดซื้อครุภัณฑ์การแพทย์เตียงเฟาว์เลอร์ ชนิดหมุนมือแบบ ก จำนวน ๒ เตียง	-	-	๑๗,๐๐๐.-	-	-	กองสาธารณสุข
๒๓	สาธารณสุข	ค่าครุภัณฑ์	ครุภัณฑ์ไฟฟ้าและวิทยุ	เพื่อใช้สำหรับรถพยาบาลฉุกเฉิน	จัดซื้อเครื่องรับส่งวิทยุ ระบบ VHF/FM ชนิดมือถือ ๕ วัตต์ จำนวน ๓ เครื่อง	๓๖,๐๐๐.-	-	-	-	-	กองสาธารณสุข
						๑,๐๓๖,๐๐๐.-		๑๗,๐๐๐.-	-	-	

บัญชีครุภัณฑ์  
แผนพัฒนาท้องถิ่น (พ.ศ.๒๕๖๑ - ๒๕๖๕)  
องค์การบริหารส่วนตำบลนาทอน

แบบ ผ.๐๓

	หมวด	ประเภท	วัตถุประสงค์	เป้าหมาย	งบประมาณและที่มา	หน่วยงาน
--	------	--------	--------------	----------	------------------	----------

ที่	แผนงาน					๒๕๖๑ (บาท)	๒๕๖๒ (บาท)	๒๕๖๓ (บาท)	๒๕๖๔ (บาท)	๒๕๖๕ (บาท)	รับผิดชอบ หลัก
๒๔	สาธารณสุข	ค่าครุภัณฑ์	ครุภัณฑ์ไฟฟ้าและวิทยุ	เพื่อใช้สำหรับรถพยาบาลฉุกเฉิน	จัดซื้อเครื่องรับส่งวิทยุ ระบบ VHF/FM ชนิดประจำที่ ขนาด ๔๐ วัตต์ จำนวน ๑ เครื่อง ตามมาตรฐานครุภัณฑ์สำนักงานงบประมาณ	-	๓๐,๐๐๐.-	-	-	-	กองสาธารณสุข
๒๕	สาธารณสุข	ค่าครุภัณฑ์	ครุภัณฑ์ไฟฟ้าและวิทยุ	เพื่อใช้สำหรับรถพยาบาลฉุกเฉิน	จัดซื้อเครื่องรับส่งวิทยุ ระบบ VHF/FM ชนิดมือถือ ๕ วัตต์ จำนวน ๓ เครื่อง ตามมาตรฐานครุภัณฑ์สำนักงานงบประมาณ	-	๓๖,๐๐๐.-	๓๖,๐๐๐.-	-	-	กองสาธารณสุข
๒๖	สาธารณสุข	ค่าครุภัณฑ์	ครุภัณฑ์สำนักงาน	เพื่อใช้สำหรับศูนย์บริหารกู้ชีพกู้ภัย อบต.นาทอน	จัดซื้อตู้คอนเทนเนอร์สำนักงาน ขนาด กว้าง ๓ ม. ยาว ๖ ม. สูง ๒.๕ ม. พร้อมฐานคอนกรีตและอุปกรณ์ติดตั้ง	-	๒๒๐,๐๐๐.-	-	-	-	กองสาธารณสุข
							๒๘๖,๐๐๐.-	๓๖,๐๐๐.-			

บัญชีครุภัณฑ์  
แผนพัฒนาท้องถิ่น (พ.ศ.๒๕๖๑ - ๒๕๖๕)  
องค์การบริหารส่วนตำบลนาทอน

แบบ ผ.๐๓

	หมวด	ประเภท	วัตถุประสงค์	เป้าหมาย	งบประมาณและที่มา	หน่วยงาน
--	------	--------	--------------	----------	------------------	----------

ที่	แผนงาน					๒๕๖๑ (บาท)	๒๕๖๒ (บาท)	๒๕๖๓ (บาท)	๒๕๖๔ (บาท)	๒๕๖๕ (บาท)	รับผิดชอบ หลัก
๒๗	เคหะชุมชน	ค่าครุภัณฑ์	ครุภัณฑ์ ไฟฟ้าและ วิทยุ	เพื่อติดตั้งโคม ไฟฟ้าบริเวณถนน สาธารณะภายใน ตำบลนาทอน	จัดซื้อโคมไฟฟ้า จำนวน ๓๔ จุด ตามมาตรฐานครุภัณฑ์	๕๕,๐๐๐.-	๗๐,๐๐๐.-	๗๐,๐๐๐.-	๗๐,๐๐๐.-	๗๐,๐๐๐.-	กองช่าง
๒๘	เคหะชุมชน	ค่าครุภัณฑ์	ครุภัณฑ์ เกษตร	เพื่อเพิ่ม ประสิทธิภาพใน ปฏิบัติราชการ	จัดซื้อปั้มน้ำบาดาล กำลังมอเตอร์ ๑ แรงม้า ท่อสูบน้ำขนาดไม่เกิน ๒ นิ้ว		๑๑,๐๐๐.-				กองช่าง
๒๙	เคหะชุมชน	ค่าครุภัณฑ์	ครุภัณฑ์ เกษตร	เพื่อสามารถเก็บกัก น้ำไว้ใช้ในการ ประกอบศาสนากิจ	จัดซื้อถังประปา ๑๐,๐๐๐ ลิตร หมู่ที่ ๔			๕,๐๐๐.-			กองช่าง
๓๐	เคหะชุมชน	ค่าครุภัณฑ์	ยานพาหนะ	เพื่อดำเนินการเก็บ ขนขยะมูลฝอยที่ เพียงพอและ เหมาะสมให้มี รถบรรทุกขยะมูลฝอย ที่ทันสมัยและมี สภาพใหม่ สะดวก ทันการณ์ในการใช้ งาน	รถบรรทุกขยะ ๖ ตัน ๖ ล้อ ปริมาณกระบอกสูบไม่ต่ำ กว่า ๖,๐๐๐ ซีซี หรือ กำลัง เครื่องยนต์สูงสุดไม่ต่ำกว่า ๑๗๐ กิโลวัตต์ แบบอัติโนมัติ				๒,๔๐๐,๐๐๐.-		กอง สาธารณสุข และ สิ่งแวดล้อม
						๕๕,๐๐๐.-	๘๑,๐๐๐.-	๗๕,๐๐๐.-	๒,๔๗๐,๐๐๐.-	๗๐,๐๐๐.-	

บัญชีครุภัณฑ์  
แผนพัฒนาท้องถิ่น (พ.ศ.๒๕๖๑ - ๒๕๖๕)  
องค์การบริหารส่วนตำบลนาทอน

แบบ ผ.๐๓

	หมวด	ประเภท	วัตถุประสงค์	เป้าหมาย	งบประมาณและที่มา	หน่วยงาน
--	------	--------	--------------	----------	------------------	----------

ที่	แผนงาน					๒๕๖๑ (บาท)	๒๕๖๒ (บาท)	๒๕๖๓ (บาท)	๒๕๖๔ (บาท)	๒๕๖๕ (บาท)	รับผิดชอบ หลัก
๓๑	การศาสนา วัฒนธรรม และ นันทนาการ	ค่าครุภัณฑ์	ครุภัณฑ์ สำนักงาน	-ติดตั้งศูนย์บริการ นักท่องเที่ยวอุทยาน ธรณีสตูล	เครื่องปรับอากาศขนาด ๔๔,๐๐๐ บีทียู จำนวน ๑ เครื่อง (ตามมาตราฐานครุภัณฑ์ สำนักงบประมาณ)	-	๕๔,๐๐๐.-	-	-	-	กองศึกษา
๓๒	การศาสนา วัฒนธรรม และ นันทนาการ	ค่าครุภัณฑ์	ไฟฟ้าวิทยุ	-เพื่อเป็นตู้ควบคุม ไฟฟ้า ในอาคาร ศูนย์บริการ นักท่องเที่ยวอุทยาน ธรณีสตูล	ติดตั้งตู้ควบคุมไฟฟ้า ๓ เฟส	-	๒๐,๐๐๐.-	-	-	-	กองศึกษา
๓๓	การศาสนา วัฒนธรรม และ นันทนาการ	ค่าครุภัณฑ์	ครุภัณฑ์ กีฬา	-เพื่อให้ประชาชน เยาวชน ผู้สูงอายุ ได้ ออกกำลังกายอย่าง ทั่วถึง	จัดซื้อเครื่องออกกำลังกาย กลางแจ้งพร้อมติดตั้ง ราคาตามท้องตลาด			๓๐๐,๐๐๐.-	-	-	กองศึกษา
							๖๔,๐๐๐.-	๓๐๐,๐๐๐.-			

## ส่วนที่ ๔

## การติดตามและประเมินผล

## ๔.๑ การติดตามและประเมินผลยุทธศาสตร์

แนวทางการพิจารณาการติดตามและประเมินผลแผนพัฒนาท้องถิ่นตามระเบียบกระทรวงมหาดไทยว่าด้วยการจัดทำแผนพัฒนาขององค์กรปกครองส่วนท้องถิ่น พ.ศ. ๒๕๔๘ แก้ไขเพิ่มเติม (ฉบับที่ ๒) พ.ศ. ๒๕๕๙ และ (ฉบับที่ ๓) พ.ศ. ๒๕๖๑ เป็นแบบที่กำหนดให้คณะกรรมการติดตามและประเมินผลแผนพัฒนาท้องถิ่น ดำเนินการให้คะแนนตามเกณฑ์ที่กำหนดไว้ ซึ่งเป็นส่วนหนึ่งของการติดตามและประเมินผลแผนพัฒนา โดยดำเนินการให้แล้วเสร็จภายในสามสิบวัน นับแต่วันที่ประกาศใช้งบประมาณรายจ่าย มีรายละเอียด ดังนี้

แนวทางการพิจารณาคุณภาพการติดตามผลและประเมินผลยุทธศาสตร์เพื่อสอดคล้องแผนพัฒนาท้องถิ่นสี่ปี

ประเด็นพิจารณา	คะแนน
๑. ข้อมูลสภาพทั่วไปและข้อพื้นฐานขององค์กรปกครองส่วนท้องถิ่น	๑๙
๒. การวิเคราะห์สถานการณ์และศักยภาพ	๑๓
๓. ยุทธศาสตร์ ประกอบด้วย	๕๙.๕
๓.๑ ยุทธศาสตร์ของการปกครองส่วนท้องถิ่น	๙
๓.๒ ยุทธศาสตร์ของการปกครองส่วนท้องถิ่นในเขตจังหวัด	๙
๓.๓ ยุทธศาสตร์จังหวัด	๙
๓.๔ วิสัยทัศน์	๔.๕
๓.๕ กลยุทธ์	๔.๕
๓.๖ เป้าประสงค์ของแต่ละประเด็นยุทธศาสตร์	๔.๕
๓.๗ จุดยืนทางยุทธศาสตร์	๔.๕
๓.๘ แผนงาน	๕
๓.๙ ความเชื่อมโยงของยุทธศาสตร์ในภาพรวม	๔.๕
๓.๑๐ ผลผลิต/โครงการ	๕
<b>รวมคะแนน</b>	<b>๙๑.๕</b>



แนวทางเบื้องต้นในการให้คะแนนแนวทางการพิจารณาการติดตามและประเมินผลยุทธศาสตร์  
เพื่อความสอดคล้องแผนพัฒนาท้องถิ่นขององค์กรปกครองส่วนท้องถิ่น

ประเด็น พิจารณา	รายละเอียดหลักเกณฑ์	คะแนน เต็ม	คะแนนที่ได้
๑. ข้อมูลสภาพ ทั่วไปและ ข้อมูลพื้นฐาน ขององค์กร ปกครองส่วน ท้องถิ่น	(๑) ข้อมูลเกี่ยวกับด้านกายภาพ เช่น ที่ตั้งของหมู่บ้าน/ชุมชน/ ตำบล ลักษณะภูมิประเทศ ลักษณะภูมิอากาศ ลักษณะของดิน ลักษณะของ แหล่งน้ำ ลักษณะของไม้/ป่าไม้ ฯลฯ ด้านการเมือง/ การปกครอง เช่น เขตการปกครอง การเลือกตั้ง ฯลฯ	๒๐ (๓)	๑๙ ๒.๕
	(๒) ข้อมูลเกี่ยวกับด้านการเมือง/การปกครอง เช่น เขตการ ปกครอง การเลือกตั้ง ฯลฯ ประชากร เช่น ข้อมูลเกี่ยวกับจำนวน ประชากร และ ช่วงอายุและจำนวนประชากร ฯลฯ	(๒)	๒
	(๓) ข้อมูลเกี่ยวกับสภาพทางสังคม เช่น การศึกษา สาธารณสุข อาชญากรรม ยาเสพติด การสังคมสงเคราะห์ ฯลฯ	(๒)	๒
	(๔) ข้อมูลเกี่ยวกับระบบบริการพื้นฐาน เช่น การคมนาคมขนส่ง การไฟฟ้า การประปา โทรศัพท์ ฯลฯ	(๒)	๒
	(๕) ข้อมูลเกี่ยวกับระบบเศรษฐกิจ เช่น การเกษตร การประมง การปศุสัตว์ การบริการ การท่องเที่ยว อุตสาหกรรม การพาณิชย์/ กลุ่มอาชีพแรงงาน ฯลฯ และเศรษฐกิจพอเพียงท้องถิ่น (ด้าน การเกษตรและแหล่งน้ำ)	(๒)	๒
	(๖) ข้อมูลเกี่ยวกับศาสนา ประเพณี วัฒนธรรม เช่น การนับถือ ศาสนา ประเพณีและงานประจำปี ภูมิปัญญาท้องถิ่น ภาษาถิ่น สินค้าพื้นเมือง และของที่ระลึก ฯลฯ และอื่น ๆ	(๒)	๒
	(๗) ข้อมูลเกี่ยวกับทรัพยากรธรรมชาติ เช่น น้ำ ป่าไม้ ภูเขา คุณภาพของทรัพยากรธรรมชาติ ฯลฯ	(๒)	๑.๕
	(๘) การสำรวจและจัดเก็บข้อมูลเพื่อการจัดทำแผนพัฒนาท้องถิ่น หรือการใช้ข้อมูล จปฐ.	(๒)	๒
	(๙) การประชุมประชาคมท้องถิ่น รูปแบบ วิธีการ และการ ดำเนินการประชุมประชาคมท้องถิ่น โดยใช้กระบวนการร่วมคิด ร่วมทำร่วมตัดสินใจ ร่วมตรวจสอบ ร่วมรับประโยชน์ ร่วม แก้ปัญหา ปรึกษาหารือ แลกเปลี่ยนเรียนรู้ เพื่อแก้ปัญหาสำหรับ การพัฒนาท้องถิ่นตามอำนาจหน้าที่ขององค์กรปกครองส่วน ท้องถิ่น	(๓)	๓

ประเด็น พิจารณา	รายละเอียดหลักเกณฑ์	คะแนน เต็ม	คะแนน ที่ได้
๒. การ วิเคราะห์ สภาพการณ์ และ ศักยภาพ	(๑) การวิเคราะห์ที่ครอบคลุมความเชื่อมโยง ความสอดคล้องยุทธศาสตร์ จังหวัด ยุทธศาสตร์การพัฒนาขององค์กรปกครองส่วนท้องถิ่นในเขตจังหวัด ยุทธศาสตร์ขององค์กรปกครองส่วนท้องถิ่น นโยบายของผู้บริหารท้องถิ่น รวมถึงความเชื่อมโยงแผนยุทธศาสตร์ชาติ ๒๐ปี แผนพัฒนาเศรษฐกิจและ สังคมแห่งชาติ และ Thailand ๔.๐	๑๕ (๒)	๑๓ ๒
	(๒) การวิเคราะห์การใช้ผังเมืองรวมหรือผังเมืองเฉพาะและการบังคับใช้ ผล ของการบังคับใช้ สภาพการณ์ที่เกิดขึ้นต่อการพัฒนาท้องถิ่น	(๑)	๐.๙
	(๓) การวิเคราะห์ทางสังคม เช่น ด้านแรงงาน การศึกษา สาธารณสุข ความ ยากจน อาชญากรรม ปัญหายาเสพติด เทคโนโลยี จารีต ประเพณี วัฒนธรรม ภูมิปัญญาท้องถิ่น เป็นต้น	(๒)	๑.๙
	(๔) การวิเคราะห์ทางเศรษฐกิจ ข้อมูลด้านรายได้ครัวเรือน การส่งเสริม อาชีพ กลุ่มอาชีพ กลุ่มทางสังคม การพัฒนาอาชีพและกลุ่มต่าง ๆ สภาพ ทาง เศรษฐกิจและความเป็นอยู่ทั่วไป เป็นต้น	(๒)	๒
	(๕) การวิเคราะห์สิ่งแวดล้อม พื้นที่สีเขียว ธรรมชาติต่าง ๆ ทาง ภูมิศาสตร์ กระบวนการหรือสิ่งที่เกิดขึ้น การประดิษฐ์ที่มีผลต่อ สิ่งแวดล้อมและการ พัฒนา	(๒)	๒
	(๖) ผลการวิเคราะห์ศักยภาพเพื่อประเมินสภาพการพัฒนาใน ปัจจุบันและ โอกาสการพัฒนาในอนาคตของท้องถิ่น ด้วยเทคนิค SWOT Analysis ที่อาจ ส่งผลต่อการดำเนินงานได้แก่ S-Strength (จุดแข็ง) Weakness (จุดอ่อน) O-Opportunity (โอกาส) และ T-Threat (อุปสรรค)	(๒)	๒
	(๗) สรุปประเด็นปัญหาและความต้องการของประชาชนเชิงพื้นที่ มีการ นำเสนอปัญหา ค้นหาสาเหตุของปัญหาหรือสมมติฐานของปัญหา แนว ทางการแก้ไขปัญหาหรือวิธีการแก้ไขปัญหา การกำหนดวัตถุประสงค์ เพื่อ แก้ไขปัญหา	(๒)	๑.๘
	(๘) สรุปผลการดำเนินงานตามงบประมาณที่ได้รับ และการเบิกจ่าย งบประมาณ ในปีงบประมาณ พ.ศ. ๒๕๕๗-๒๕๖๐ เช่น สรุป สถานการณ์การ พัฒนา การตั้งงบประมาณ การเบิกจ่ายงบประมาณ การประเมินผลการนำ แผนพัฒนาท้องถิ่นไปปฏิบัติในเชิงปริมาณ และ การประเมินประสิทธิผลของ แผนพัฒนาท้องถิ่นในเชิงคุณภาพ	(๑)	๑
	(๙) ผลที่ได้รับจากการดำเนินงานในปีงบประมาณ พ.ศ. ๒๕๕๗-๒๕๖๐ เช่น ผลที่ได้รับ/ผลที่สำคัญ ผลกระทบ และสรุปปัญหาอุปสรรคการ ดำเนินงานที่ ผ่านมาและแนวทางการแก้ไข ปีงบประมาณ พ.ศ. ๒๕๕๗-๒๕๖๐	(๑)	๑

ประเด็นพิจารณา	รายละเอียดหลักเกณฑ์	คะแนนเต็ม	คะแนนที่ได้
๓ ยุทธศาสตร์ ๓.๑ ยุทธศาสตร์ของ การปกครองส่วน ท้องถิ่น	สอดคล้องกับสภาพสังคม เศรษฐกิจ สิ่งแวดล้อมของ ท้องถิ่น ประเด็น ปัญหาการพัฒนาและแนวทางการพัฒนา ที่สอดคล้องกับยุทธศาสตร์ขององค์กรปกครองส่วนท้องถิ่น และเชื่อมโยงหลักประชาธิรัฐ แผนยุทธศาสตร์ชาติ ๒๐ ปี แผนพัฒนาเศรษฐกิจและสังคมแห่งชาติ และ Thailand ๔.๐	๖๕ (๑๐)	๙
๓.๒ ยุทธศาสตร์ของ การปกครองส่วน ท้องถิ่นในเขตจังหวัด	สอดคล้องและเชื่อมโยงกับสภาพสังคม เศรษฐกิจ สิ่งแวดล้อมของ ท้องถิ่น และยุทธศาสตร์จังหวัด และ เชื่อมโยงหลักประชาธิรัฐ แผนยุทธศาสตร์ชาติ ๒๐ ปี แผนพัฒนาเศรษฐกิจและสังคมแห่งชาติ และ Thailand ๔.๐	(๑๐)	๙.๕
๓.๓ ยุทธศาสตร์ จังหวัด	สอดคล้องกับแผนพัฒนาเศรษฐกิจและสังคมแห่งชาติ แผนการบริหาร ราชการแผ่นดิน นโยบาย/ยุทธศาสตร์ คสช. และนโยบายรัฐบาล หลักประชาธิรัฐ แผนยุทธศาสตร์ ชาติ ๒๐ ปี และ Thailand ๔.๐	(๑๐)	๙.๕
๓.๔ วิสัยทัศน์	วิสัยทัศน์ ซึ่งมีลักษณะแสดงสถานภาพที่องค์กรปกครอง ส่วนท้องถิ่น ต้องการจะเป็นหรือบรรลุถึงอนาคตอย่าง ชัดเจน สอดคล้องกับโอกาส และศักยภาพที่เป็น ลักษณะเฉพาะขององค์กรปกครองส่วนท้องถิ่น และ สัมพันธ์กับโครงการพัฒนาท้องถิ่น	(๕)	๕
๓.๕ กลยุทธ์	แสดงให้เห็นช่องทาง วิธีการ ภารกิจหรือสิ่งที่ต้องทำตาม อำนาจหน้าที่ ขององค์กรปกครองส่วนท้องถิ่นที่จะนำไปสู่ การบรรลุวิสัยทัศน์ หรือ แสดงให้เห็นถึงความชัดเจนในสิ่ง ที่จะดำเนินการให้บรรลุวิสัยทัศน์นั้น	(๕)	๕
๓.๖ เป้าประสงค์ของ แต่ละประเด็น ยุทธศาสตร์	เป้าหมายของแต่ละประเด็นกลยุทธ์มีความสอดคล้อง และสนับสนุน ต่อกกลยุทธ์ที่จะเกิดขึ้น มุ่งหมายสิ่งหนึ่งสิ่งใด ที่ชัดเจน	(๕)	๔.๕
๓.๗ จุดยืนทาง ยุทธศาสตร์ (Positioning)	ความมุ่งมั่นอันแน่วแน่ในการวางแผนพัฒนาท้องถิ่น เพื่อให้ บรรลุ วิสัยทัศน์ขององค์กรปกครองส่วนท้องถิ่น ซึ่งเกิดจาก ศักยภาพของพื้นที่ จริง ที่จะนำไปสู่ผลสำเร็จทาง ยุทธศาสตร์	(๕)	๔.๕

ประเด็นพิจารณา	รายละเอียดหลักเกณฑ์	คะแนนเต็ม	คะแนนที่ได้
๓.๘ แผนงาน	แผนงานหรือจุดมุ่งหมายเพื่อการพัฒนาในอนาคต กำหนดจุดมุ่งหมายใน เรื่องใดเรื่องหนึ่งหรือแผนงานที่เกิดจากเป้าประสงค์ ตัวชี้วัด ค่าเป้าหมาย กลยุทธ์ จุดยืนทางยุทธศาสตร์และยุทธศาสตร์ขององค์กร ปกครองส่วนท้องถิ่นที่มีความชัดเจน นำไปสู่การจัดทำโครงการพัฒนาท้องถิ่นในแผนพัฒนาท้องถิ่น โดยระบุแผนงานและความเชื่อมโยงดังกล่าว	(๕)	๔.๕
๓.๙ ความเชื่อมโยงของยุทธศาสตร์ในภาพรวม	ความเชื่อมโยงองค์รวมที่นำไปสู่การพัฒนาท้องถิ่นที่เกิดผลผลิต / โครงการจากแผนยุทธศาสตร์ชาติ ๒๐ ปี แผนพัฒนาเศรษฐกิจและสังคม แห่งชาติ ฉบับที่ ๑๒ Thailand ๔.๐ แผนพัฒนาภาค/แผนพัฒนากลุ่ม จังหวัด/แผนพัฒนาจังหวัด ยุทธศาสตร์การพัฒนาขององค์กรปกครอง ส่วนท้องถิ่นในเขตจังหวัดและยุทธศาสตร์ขององค์กรปกครองส่วน ท้องถิ่น	(๕)	๕
๓.๑๐ ผลผลิต/โครงการ	ผลผลิต/โครงการ เป็นผลผลิตที่เป็นชุดหรือเป็นโครงการที่เป็นชุด กลุ่ม หรืออันหนึ่งอันเดียวกัน ลักษณะเดียวกัน เป็นต้น เพื่อนำไปสู่การจัดทำ โครงการเพื่อพัฒนาท้องถิ่นในแผนพัฒนาท้องถิ่นสี่ปีอย่างถูกต้องและ ครบถ้วน	(๕)	๕

## ๔.๒ การติดตามและประเมินผลโครงการ

องค์การบริหารส่วนตำบลนาทอนใช้การติดตามและประเมินผลโครงการ โดยใช้ตัวแบบวัดผลในเชิงปริมาณและคุณภาพ ตามที่จะกล่าวต่อไปในหัวข้อที่ ๓.๑ และมีหลักการประเมินผลโครงการที่สำคัญ คือ การติดตามและประเมินผลโครงการว่าบรรลุวัตถุประสงค์ที่กำหนดไว้ในโครงการทุกประการหรือไม่อย่างไร

แนวทางการพิจารณาการติดตามและประเมินผลโครงการ เพื่อความสอดคล้องแผนพัฒนาท้องถิ่นขององค์ปกครองส่วนท้องถิ่น

ประเด็นการพิจารณา	คะแนน
๑. การสรุปสถานการณ์การพัฒนา	๙.๕
๒. การประเมินผลการนำแผนพัฒนาท้องถิ่นไปปฏิบัติในเชิงปริมาณ	๙.๕
๓. การประเมินผลการนำแผนพัฒนาท้องถิ่นไปปฏิบัติในเชิงคุณภาพ	๙.๕
๔. แนวทางการพัฒนาและยุทธศาสตร์การพัฒนา	๙.๕
๕. โครงการพัฒนาประกอบด้วย	๕๗.๘
๕.๑ ความชัดเจนของชื่อโครงการ	๔.๘
๕.๒ กำหนดวัตถุประสงค์สอดคล้องกับโครงการ	๔.๘
๕.๓ เป้าหมาย (ผลผลิตของโครงการ) มีความชัดเจนนำไปสู่การตั้งงบประมาณได้ถูกต้อง	๔.๘
๕.๔ โครงการมีความสอดคล้องกับแผนยุทธศาสตร์ชาติ ๒๐ ปี	๕
๕.๕ เป้าหมาย (ผลผลิตของโครงการ) มีความสอดคล้องกับแผนพัฒนาเศรษฐกิจและสังคมแห่งชาติ	๕
๕.๖ โครงการมีความสอดคล้องกับ Thailand ๔.๐	๕
๕.๗ โครงการสอดคล้องกับยุทธศาสตร์จังหวัด	๕
๕.๘ โครงการแก้ไขปัญหาความยากจนหรือการเสริมสร้างให้ประเทศชาติมั่นคง มั่งคั่ง ยั่งยืน ภายใต้หลักปรัชญา	๔.๘
๕.๙ งบประมาณ มีความสอดคล้องกับเป้าหมาย (ผลผลิตของโครงการ)	๔
๕.๑๐ มีการประมาณการราคาถูกต้องตามหลักวิธีการงบประมาณ	๔.๘
๕.๑๑ มีการกำหนดตัวชี้วัด (KPI) และสอดคล้องกับวัตถุประสงค์และผลที่คาดว่าจะได้รับ	๔.๘
๕.๑๒ ผลที่คาดว่าจะได้รับ สอดคล้องกับวัตถุประสงค์	๕
<b>รวมคะแนน</b>	<b>๙๕.๘๐</b>

แนวทางการพิจารณาการติดตามและประเมินผลโครงการเพื่อความสอดคล้องแผนพัฒนาท้องถิ่นขององค์กรปกครองส่วนท้องถิ่น

ประเด็นการพิจารณา	รายละเอียดหลักเกณฑ์	คะแนนเต็ม	คะแนนที่ได้
๑. การสรุปสถานการณ์การพัฒนา	เป็นการวิเคราะห์กรอบการจัดทำยุทธศาสตร์ขององค์กรปกครองส่วนท้องถิ่น (ใช้การวิเคราะห์ SWOT Analysis/Demand (Demand Analysis)/Global Demand และ Trend ปัจจุบันและสถานการณ์การเปลี่ยนแปลงที่มีผลต่อการพัฒนา อย่างน้อยต้องประกอบด้วย การวิเคราะห์ศักยภาพด้านเศรษฐกิจ, ด้านสังคม, ด้านทรัพยากรธรรมชาติและสิ่งแวดล้อม)	๑๐	๙
๒. การประเมินผลการนำแผนพัฒนาท้องถิ่นไปปฏิบัติในเชิงปริมาณ	๑) การควบคุมที่มีการใช้ตัวเลขต่าง ๆ เพื่อนำมาใช้วัดผลในเชิงปริมาณ เช่น การวัดจำนวนโครงการ กิจกรรม งานต่าง ๆ ก็คือผลผลิตนั่นเองว่าเป็นไปตามที่ตั้งเป้าหมายเอาไว้หรือไม่จำนวนที่ดำเนินการจริงตามที่ได้กำหนดไว้เท่าไร จำนวนที่ไม่สามารถดำเนินการได้มีจำนวนเท่าไรสามารถอธิบายได้ตามหลักประสิทธิภาพ (Efficiency) ของการพัฒนาท้องถิ่นตามอำนาจหน้าที่ที่ได้กำหนดไว้ ๒) วิเคราะห์ผลกระทบ/สิ่งที่กระทบ (Impact) โครงการที่ดำเนินการใน เชิงปริมาณ (Quantitative)	๑๐	๙
๓. การประเมินผลการนำแผนพัฒนาท้องถิ่นไปปฏิบัติในเชิงคุณภาพ	๑) การประเมินประสิทธิผลของแผนพัฒนาในเชิงคุณภาพคือการนำเอาเทคนิคต่าง ๆ มาใช้เพื่อวัดว่าภารกิจ โครงการ กิจกรรม งานต่าง ๆ ที่ดำเนินการในพื้นที่นั้น ๆ ตรงต่อความต้องการของประชาชนหรือไม่และเป็นไปตามอำนาจหน้าที่หรือไม่ ประชาชนพึงพอใจหรือไม่ สิ่งของ วัสดุ ครุภัณฑ์ การดำเนินการต่าง ๆ มีสภาพหรือลักษณะถูกต้อง คงทน ถาวร สามารถใช้งานได้ตามวัตถุประสงค์หรือไม่ ซึ่งเป็นไปตามหลักประสิทธิผล (Effectiveness) ผลการปฏิบัติราชการที่บรรลุวัตถุประสงค์และ เป้าหมายของแผนการปฏิบัติราชการตามที่ได้รับงบประมาณมา ดำเนินการ รวมถึงสามารถเทียบเคียงกับส่วนราชการหรือหน่วยงาน ๒) วิเคราะห์ผลกระทบ/สิ่งที่กระทบ (Impact) โครงการที่ดำเนินการในเชิงคุณภาพ (Qualitative)	๑๐	๙
๔. แผนงานและยุทธศาสตร์การพัฒนา	๑) วิเคราะห์แผนงาน งาน ที่เกิดจากด้านต่าง ๆ มีความสอดคล้องกับยุทธศาสตร์ขององค์กรปกครองส่วนท้องถิ่นในมิติต่าง ๆ จนนำไปสู่การจัดทำโครงการพัฒนาท้องถิ่นโดยใช้ SWOT Analysis/Demand (Demand Analysis)/Global Demand/Trend หรือหลักการบูรณาการ (Integration) กับองค์กรปกครองส่วนท้องถิ่นที่มีพื้นที่ติดต่อกัน	๑๐	๙.๕

ประเด็นการพิจารณา	รายละเอียดหลักเกณฑ์	คะแนนเต็ม	คะแนนที่ได้
๔. แผนงานและยุทธศาสตร์การพัฒนา	๒) วิเคราะห์แผนงาน งาน ที่เกิดจากด้านต่าง ๆ ที่สอดคล้องกับการแก้ไข ปัญหาความยากจน หลักประชารัฐ และหลักปรัชญาเศรษฐกิจพอเพียง และโดยเฉพาะเศรษฐกิจพอเพียงท้องถิ่น (ด้านการเกษตรและแหล่งน้ำ) (Local Sufficiency Economy Plan : LSEP)	๖๐ (๕)	๕๙.๕ ๔.๕
๕. โครงการพัฒนา ๕.๑ ความชัดเจนของชื่อโครงการ	เป็นโครงการที่มีวัตถุประสงค์สนองต่อแผนยุทธศาสตร์การพัฒนาของ องค์กรปกครองส่วนท้องถิ่นและดำเนินการเพื่อให้เกิดการพัฒนาบรรลุตาม วิสัยทัศน์ขององค์กรปกครองส่วนท้องถิ่นที่กำหนดไว้ ชื่อโครงการมีความ ชัดเจน มุ่งไปเรื่องใดเรื่องหนึ่งอ่านแล้วเข้าใจได้ว่าจะพัฒนาอะไรในอนาคต	(๕)	๕
๕.๒ กำหนดวัตถุประสงค์สอดคล้องกับโครงการ	มีวัตถุประสงค์ชัดเจน (clear objective) โครงการต้องกำหนดวัตถุประสงค์สอดคล้องกับความเป็นมาของโครงการ สอดคล้องกับหลักการ และเหตุผล วิธีการดำเนินงานต้องสอดคล้องกับวัตถุประสงค์ มีความ เป็นไปได้ชัดเจน มีลักษณะเฉพาะเจาะจง	(๕)	๔.๕
๕.๓ เป้าหมาย (ผลผลิตของโครงการ) มีความชัดเจนนำไปสู่การตั้งงบประมาณได้ถูกต้อง	สภาพที่อยากให้เกิดขึ้นในอนาคตเป็นทิศทางที่ต้องไปให้ถึง เป้าหมายต้อง ชัดเจน สามารถระบุจำนวนเท่าไร กลุ่มเป้าหมายคืออะไร มีผลผลิต อย่างไร กลุ่มเป้าหมาย พื้นที่ดำเนินงาน และระยะเวลาดำเนินงาน อธิบายให้ชัดเจนว่าโครงการนี้จะทำที่ไหน เริ่มต้นในช่วงเวลาใดและจบ ลงเมื่อไร ใครคือกลุ่มเป้าหมายของโครงการ หากกลุ่มเป้าหมายมีหลายกลุ่ม ให้บอกชัดเจนไปว่าใครคือกลุ่มเป้าหมายหลัก ใครคือกลุ่มเป้าหมายรอง	(๕)	๔.๘
๕.๔ โครงการมีความสอดคล้องกับแผนยุทธศาสตร์ ๒๐ ปี	โครงการสอดคล้องกับ (๑) ความมั่นคง (๒) การสร้างความสามารถในการแข่งขัน (๓) การพัฒนาและเสริมสร้างศักยภาพคน (๔) การสร้าง โอกาสความเสมอภาคและเท่าเทียมกันทางสังคม (๕) การสร้างการ เติบโตบนคุณภาพชีวิตที่เป็นมิตรต่อสิ่งแวดล้อม (๖) การปรับสมดุลและพัฒนาระบบการบริหารจัดการภาครัฐ เพื่อให้เกิดความมั่นคง มั่งคั่ง ยั่งยืน	(๕)	๔.๘

ประเด็นการพิจารณา	รายละเอียดหลักเกณฑ์	คะแนนเต็ม	คะแนนที่ได้
๕.๕ เป้าหมาย (ผลผลิตของโครงการ) มีความสอดคล้องกับแผนพัฒนาเศรษฐกิจและสังคมแห่งชาติ	<p>โครงการมีความสอดคล้องกับแผนพัฒนาเศรษฐกิจและสังคมแห่งชาติ ฉบับที่ ๑๒ โดย (๑) ยึดหลักปรัชญาของเศรษฐกิจพอเพียง (๒) ยึดคนเป็นศูนย์กลางการพัฒนา (๓) ยึดวิสัยทัศน์ภายใต้ยุทธศาสตร์ชาติ ๒๐ ปี (๔) ยึดเป้าหมายอนาคตประเทศไทย ๒๕๗๙ (๕) ยึดหลักการนำไปสู่การปฏิบัติให้เกิดผลสัมฤทธิ์อย่างจริงจังใน ๕ ปีที่ต่อยอดไปสู่ผลสัมฤทธิ์ที่เป็นเป้าหมายระยะยาว ภายใต้แนวทางการพัฒนา (๑) การยกระดับ ศักยภาพการแข่งขันและการหลุดพ้นกับดักรายได้ปานกลางสู่รายได้สูง (๒) การพัฒนาศักยภาพคนตามช่วงวัยและการปฏิรูประบบเพื่อสร้างสังคมสูงวัยอย่างมีคุณภาพ (๓) การลดความเหลื่อมล้ำทางสังคม (๔) การรองรับการเชื่อมโยงภูมิภาคและความเป็นเมือง (๕) การสร้างความเจริญเติบโตทางเศรษฐกิจและสังคมอย่างเป็นมิตรกับสิ่งแวดล้อม (๖) การบริหารราชการแผ่นดินที่มีประสิทธิภาพ</p>	(๕)	๔.๕
๕.๖ โครงการมีความสอดคล้องกับ Thailand ๔.๐	<p>โครงการมีลักษณะหรือสอดคล้องกับการปรับเปลี่ยนโครงสร้างเศรษฐกิจ ไปสู่ Value-Based Economy หรือเศรษฐกิจที่ขับเคลื่อนด้วย นวัตกรรม ทำน้อย ได้มาก เช่น (๑) เปลี่ยนจากการผลิตสินค้า โภคภัณฑ์ ไปสู่สินค้าเชิงนวัตกรรม (๒) เปลี่ยนจากการขับเคลื่อนประเทศด้วยภาคอุตสาหกรรม ไปสู่การขับเคลื่อนด้วยเทคโนโลยี ความคิดสร้างสรรค์ และนวัตกรรม (๓) เปลี่ยนจากการเน้นภาคการผลิตสินค้า ไปสู่การเน้น ภาคบริการมากขึ้น รวมถึงโครงการที่เติมเต็มด้วยวิทยาการ ความคิด สร้างสรรค์ นวัตกรรม วิทยาศาสตร์ เทคโนโลยี และการวิจัยและพัฒนา</p> <p>แล้วต่อยอดความได้เปรียบเชิงเปรียบเทียบ เช่น ด้านเกษตรเทคโนโลยีชีวภาพ สาธารณสุข วัฒนธรรม ฯลฯ</p>	(๕)	๔.๕



ประเด็นการพิจารณา	รายละเอียดหลักเกณฑ์	คะแนนเต็ม	คะแนนที่ได้
๕.๗ โครงการสอดคล้องกับยุทธศาสตร์จังหวัด	โครงการพัฒนาท้องถิ่นมีความสอดคล้องกับห้วงระยะเวลาของแผนพัฒนาจังหวัดที่ได้กำหนดขึ้น เพื่อขับเคลื่อนการพัฒนาท้องถิ่น เสมือนหนึ่งการขับเคลื่อนการพัฒนาจังหวัด ซึ่งไม่สามารถแยกส่วนใด ส่วนหนึ่งออกจากกันได้ นอกจากนี้โครงการพัฒนาท้องถิ่นต้องเป็น โครงการเชื่อมต่อหรือเดินทางไปด้วยกันกับยุทธศาสตร์จังหวัดที่ได้ กำหนดขึ้นที่เป็นปัจจุบัน	(๕)	๔.๘
๕.๘ โครงการแก้ไข ปัญหา ความยากจน หรือการ เสริมสร้างให้ ประเทศชาติ มั่นคงมั่งคั่ง ยั่งยืน ภายใต้หลักปรัชญา	เป็นโครงการที่ดำเนินการภายใต้พื้นฐานความพอเพียงที่ประชาชน ดำเนินการเองหรือร่วมดำเนินการ เป็นโครงการต่อยอดและขยายได้ เป็นโครงการที่ประชาชนต้องการเพื่อให้เกิดความยั่งยืน ซึ่งมีลักษณะที่ จะให้ท้องถิ่นมีความมั่นคง มั่งคั่ง ยั่งยืน เป็นท้องถิ่นที่พัฒนาแล้ว ด้วยการพัฒนาตามปรัชญาเศรษฐกิจพอเพียง และเศรษฐกิจพอเพียงท้องถิ่น (ด้านการเกษตรและแหล่งน้ำ) (LSEP)	(๕)	๔.๕
๕.๙ งบประมาณ มีความ สอดคล้องกับ เป้าหมาย (ผลผลิตของโครงการ)	งบประมาณโครงการพัฒนาจะต้องคำนึงถึงหลักสำคัญ ๕ ประการในการ จัดทำโครงการได้แก่ (๑) ความประหยัด (Economy) (๒) ความมี ประสิทธิภาพ (Efficiency) (๓) ความมี ประสิทธิภาพ (Effectiveness) (๔) ความยุติธรรม (Equity) (๕) ความโปร่งใส (Transparency)	(๕)	๔
๕.๑๐ มีการประมาณการราคาถูกต้องตามหลัก วิธีการงบประมาณ	การประมาณการราคาเพื่อการพัฒนาต้องให้สอดคล้องกับโครงการ ถูกต้องตามหลักวิชาการทางช่าง หลักของราคากลางราคากลางท้องถิ่น มีความโปร่งใสในการกำหนดราคาและตรวจสอบได้ในเชิงประจักษ์ มีความคลาดเคลื่อนไม่มากกว่าหรือไม่ต่ำกว่าร้อยละห้าของการนำไปตั้งงบประมาณรายจ่ายในข้อบัญญัติ/เทศบัญญัติ เงินสะสม หรือรายจ่ายพัฒนาที่ปรากฏในรูปแบบอื่น ๆ	(๕)	๔
๕.๑๑ มีการ กำหนดตัวชี้วัด (KPI) และ สอดคล้องกับ วัตถุประสงค์ และผลที่คาดว่าจะได้รับ	มีการกำหนดดัชนีชี้วัดผลงาน (Key Performance Indicator : KPI) ที่ สามารถวัดได้ (measurable) ใช้บอกประสิทธิผล (effectiveness) ใช้บอกประสิทธิภาพ (efficiency) ได้ เช่น การกำหนดความพึงพอใจ การกำหนดร้อยละ การกำหนดอันเกิดจากผลของวัตถุประสงค์ที่เกิดที่สิ่ง ที่ได้รับ (การคาดการณ์ คาดว่าจะได้รับ)	(๕)	๔.๘

ประเด็นการพิจารณา	รายละเอียดหลักเกณฑ์	คะแนนเต็ม	คะแนนที่ได้
๕.๑๒ ผลที่คาดว่าจะได้รับสอดคล้องกับวัตถุประสงค์	ผลที่ได้รับเป็นสิ่งที่เกิดขึ้นได้จริงจากการดำเนินการตามโครงการพัฒนา ซึ่งสอดคล้องกับวัตถุประสงค์ที่ตั้งไว้ การได้ผลหรือผลที่เกิดขึ้นจะต้อง เท่ากับวัตถุประสงค์หรือมากกว่าวัตถุประสงค์ ซึ่งการเขียนวัตถุประสงค์ ควรคำนึงถึง (๑) ความเป็นไปได้และมีความเฉพาะเจาะจง ในการ ดำเนินงานตามโครงการ (๒) วัดและประเมินผลระดับของความสำเร็จได้ (๓) ระบุสิ่งที่ต้องการดำเนินงานอย่างชัดเจนและเฉพาะเจาะจงมากที่สุด และสามารถปฏิบัติได้ (๔) เป็นเหตุเป็นผล สอดคล้องกับความเป็นจริง (๕) ส่งผลต่อการบ่งบอกเวลาได้	(๕)	๔.๘

#### ๔.๓ สรุปผลการพัฒนาท้องถิ่นในภาพรวม

##### ๓.๑ การวัดผลในเชิงปริมาณและเชิงคุณภาพ

โดยใช้แบบสำหรับติดตามและประเมินผลเชิงปริมาณและคุณภาพ

- (๑) แบบตัวบ่งชี้การปฏิบัติงาน (Performance Indicators)
- (๒) แบบบัตรคะแนน (Scorecard Model) หรือ Scorecard Model ของ Kaplan & Norton
- (๓) แบบมุ่งวัดผลสัมฤทธิ์ (Result Framework Model (RF))
- (๔) แบบเชิงเหตุผล (Logical Model)
- (๕) แบบวัดกระบวนการปฏิบัติงาน(Process Performance Measurement System (PPMS))
- (๖) แบบการประเมินโดยใช้วิธีการแก้ปัญหาหรือเรียนรู้จากปัญหาที่เกิดขึ้น หรือ Problem-Solving Method
- (๗) แบบการประเมินแบบมีส่วนร่วม (Participatory Method)
- (๘) แบบการประเมินผลกระทบ (Impact Evaluation)
- (๙) แบบการประเมินความเสี่ยง (Risk Assessment Model)
- (๑๐) แบบประเมินตนเอง (Self-Assessment Model)
- (๑๑) แบบอื่น ๆ ที่องค์กรปกครองส่วนท้องถิ่นกำหนดขึ้น ทั้งนี้ต้องอยู่ภายใต้กรอบข้อ (๑) –(๑๐) หรือเป็นแบบผสมก็ได้

เชิงปริมาณ (Quantity) เชิงคุณภาพ (Quality) ผลที่ได้จริง ๆ คืออะไร ค่าใช้จ่าย (Cost) เวลา (Time) เป็นไปตามที่กำหนดไว้หรือไม่

ประชาชนได้ประโยชน์อย่างไรหรือราชการได้ประโยชน์อย่างไร

วัดผลนั้นได้หรือไม่ หรือวัดได้เท่าไร (Key Performance Indicator : KPIs)

ผลกระทบ (Impact)

## ๔.๔ ข้อเสนอแนะในการจัดทำแผนพัฒนาท้องถิ่นในอนาคต

### ๔.๔.๑ ผลกระทบนำไปสู่อนาคต (เช่น จะทำ สนับสนุน ส่งเสริม ป้องกัน อย่างไร เป็นต้น)

ในทฤษฎีทางวิชาการการจัดการ ซึ่งว่า องค์กรต่าง ๆ ไม่ว่าจะป็นองค์กรภาครัฐหรือองค์กรภาคเอกชนจะพัฒนา เติบโตและอยู่รอดได้ต้องมีการปรับตัวให้เข้ากับการเปลี่ยนแปลงของสภาพแวดล้อมภายนอก ๔ ประการ (PEST) ตลอดเวลา ซึ่งประกอบไปด้วย

- ๑) สิ่งแวดล้อมด้านการเมือง(Political Environment)
- ๒) สิ่งแวดล้อมด้านเศรษฐกิจ (Economic Environment)
- ๓) สิ่งแวดล้อมด้านสังคม (Social Environment) และ
- ๔) สิ่งแวดล้อมด้านวิทยาการใหม่ๆ (Technology)

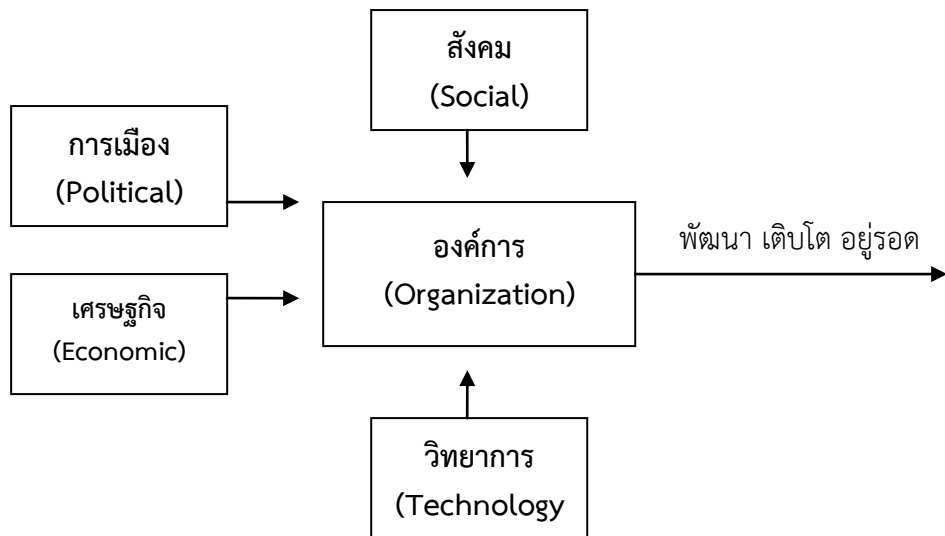

จากแผนภาพ องค์กรบริหารส่วนตำบลมีฐานะเป็นองค์กรภาครัฐองค์กรหนึ่ง จึงมีความจำเป็นที่จะต้องมีความสามารถในการปรับตัวให้เข้ากับการเปลี่ยนแปลงของสิ่งแวดล้อมต่าง ๆ ๔ ประการดังที่กล่าวมาแล้ว เพื่อให้องค์กรพัฒนา เติบโตและอยู่รอดต่อไปได้ วิสัยทัศน์ในการปฏิบัติงานในองค์กรปกครองส่วนท้องถิ่นต้องวิเคราะห์ตามสิ่งแวดล้อมที่จะเปลี่ยนแปลงไปทั้ง ๔ ประการ ดังนี้

#### ๑) การปรับตัวให้เข้ากับการเมือง(Political Environment) ที่เปลี่ยนแปลง

หากกล่าวถึงการปกครองของไทยในปัจจุบัน อาจแบ่งระดับการเมืองออกได้เป็น ๒ ระดับ ได้แก่ การเมืองระดับชาติ และการเมืองระดับท้องถิ่น การเมืองระดับชาติ ได้แก่ การเมืองระดับรัฐบาลสมาชิกสภาผู้แทนราษฎร สมาชิกวุฒิสภา ในส่วนของการเมืองระดับท้องถิ่นนั้นยังสามารถแบ่งแยกย่อยออกได้เป็นหลายประเภท เช่น การเมืองของ อบจ. เทศบาล หรือ อบต. หรือแม้กระทั่งการเมืองในระดับหมู่บ้านที่จะต้องมีการเลือกตั้งผู้ใหญ่บ้านโดยราษฎรในหมู่บ้านนั้น ๆ เป็นต้น

ในสภาพข้อเท็จจริงปัจจุบันและผลงานวิจัยต่าง ๆ ที่เกี่ยวข้องต่างชี้ว่าการเมืองในระดับชาติ ยังมีอิทธิพลต่อการเมืองในระดับท้องถิ่นอยู่หลายประการ เช่น การเลือกตั้งในระดับท้องถิ่นต้องอาศัยภาพลักษณ์ของ

พรรคการเมืองระดับชาติเพื่อช่วยในการหาเสียง การให้เงินอุดหนุนเฉพาะกิจจากส่วนกลางมายังองค์กรปกครองส่วนท้องถิ่นโดยเลือกให้เฉพาะท้องถิ่นที่เป็นพรรคพวกเดียวกันกับราชการส่วนกลาง เป็นต้น

ในอนาคต อำนาจหน้าที่และบทบาทของนักการเมืองท้องถิ่นและข้าราชการท้องถิ่นจะเป็นอย่างไร นั้น ส่วนหนึ่งก็ขึ้นอยู่กับสิ่งแวดล้อมทางการเมืองโดยเฉพาะอย่างยิ่งอิทธิพลจากการเมืองระดับชาติซึ่งถ่ายทอดออกมา

เป็นนโยบายของรัฐที่มีต่อ อปท. ซึ่งมักสลับสับเปลี่ยนกันเป็น ๒ กรณี กล่าวคือ การรวมอำนาจการปกครอง(Centralization) หรือ การกระจายอำนาจการปกครอง (Decentralization) ดังนั้นผู้ที่ปฏิบัติงานใน อบต. จึงจำเป็นที่จะต้องทราบความเคลื่อนไหวของนโยบายรัฐอยู่ตลอดเวลา เพื่อบริหารจัดการ อปท.ให้เข้ากับสภาพการณ์ดังกล่าวที่เปลี่ยนแปลงอยู่ตลอดเวลา

ในส่วนของปัจจัยการเมืองระดับท้องถิ่นด้วยกันเองนั้น ทุกฝ่ายที่เกี่ยวข้องจะต้องเข้าใจบทบาทหน้าที่ของตนเอง ซึ่งโดยหลักการแล้วการตัดสินใจกำหนดนโยบายควรเป็นหน้าที่ของฝ่ายการเมืองท้องถิ่น ทุกฝ่ายควรต้องรู้ความเคลื่อนไหวและการเปลี่ยนแปลงของการเมืองท้องถิ่นในทุกระดับทั้งระดับ อบจ. เทศบาล อบต.และระดับหมู่บ้าน เพราะการเมืองท้องถิ่นเหล่านี้มีความเชื่อมโยงสัมพันธ์กันและจะต้องมีผลกระทบต่อ อปท.ไม่ทางตรงก็ทางอ้อม ข้าราชการท้องถิ่นควรพยายามปรับข้อเท็จจริงในท้องถิ่นให้เข้ากับระเบียบกฎหมายของรัฐ ซึ่งในบางครั้งระเบียบกฎหมายอาจไม่เหมาะสมกับสภาพปัญหาและความต้องการของคนในท้องถิ่นก็ต้องเป็นหน้าที่ของข้าราชการท้องถิ่น ที่จะประยุกต์ใช้กฎหมาย ให้สามารถใช้ได้จริงตามสภาพและบริบทแวดล้อมของท้องถิ่นนั้น ๆ จึงจะได้ชื่อว่า เป็นนักบริหารการเปลี่ยนแปลง(Change Agent) อย่างแท้จริง

### ๒) การปรับตัวเข้ากับเศรษฐกิจ (Economic Environment) ที่เปลี่ยนแปลง

เมื่อสภาพเศรษฐกิจโดยรวมของประเทศไม่ดี ทำให้ประชาชนยากจนเพิ่มขึ้นเป็นสาเหตุของปัญหาอื่นๆ ที่กระทบต่อ อปท.ตามมา ไม่ว่าจะเป็นปัญหายาเสพติด ปัญหาโสเภณีเด็ก ปัญหาประชาชนเรียกร้องในสิ่งที่สามารถแก้ไขเฉพาะหน้ามากกว่าสิ่งที่แก้ไขได้ที่ยั่งยืน เช่น ต้องการ และของฟรีอื่น ๆ จาก อปท. เป็นต้น ซึ่งสวนทางกับระเบียบกฎหมายและการตรวจสอบอย่างเข้มข้นของสำนักงานตรวจเงินแผ่นดิน ที่พยายามจำกัดขอบเขตการตัดสินใจขององค์กรปกครองส่วนท้องถิ่นในเรื่องของการแจกของให้แก่ราษฎร

อีกปัญหาหนึ่งประชาชนอาจขาดการมีส่วนร่วมทางการเมืองกับ อปท. เพราะต้องเอาเวลาไปทำงานหาเงินเพื่อปากท้องของตนเองก่อนหรือบางครั้งอาจมีส่วนร่วมแค่การรับเงินแล้วไปลงคะแนนเสียงเลือกตั้ง รวมตลอดถึงปัญหาความยากจนของประชาชนจะสร้างความเข้มแข็งให้กับนโยบายประชานิยมไปโดยปริยายซึ่งอาจส่งผลกระทบในทางลบในระยะยาวโดยเฉพาะอย่างยิ่งเป็นการส่งเสริมลักษณะนิสัยการพึ่งพิงรัฐอยู่ตลอดเวลาของประชาชนเป็นต้น

ดังนั้น การสร้างกระบวนทัศน์ (Paradigm) ทางความคิดให้แก่ประชาชนตามหลัก “ตนเป็นที่พึ่งแห่งตน” และ “ปรัชญาเศรษฐกิจพอเพียง” ควรเป็นสิ่งสำคัญที่นักบริหารงาน อปท. ควรให้ความสนใจที่จะส่งเสริมและพัฒนาในประเด็นนี้

### ๓) การปรับตัวเข้ากับสังคม (Social Environment) ที่เปลี่ยนแปลง

สภาพของสังคมไทยมักเป็นสังคมอุปถัมภ์ ผู้บริหารท้องถิ่นอาจมีแนวโน้มที่จะตัดสินใจกำหนดนโยบายไปตอบสนองต่อกลุ่มญาติพี่น้องของตน กลุ่มอื่นที่แพ้การเลือกตั้งเมื่อไม่ได้รับการตอบสนองก็หาทางโจมตี ก่อให้เกิดความขัดแย้งที่รุนแรงขึ้นในสังคมท้องถิ่นมากกว่าในอดีต ดังนั้น บุคลากรใน อบต. จึงจำเป็นที่จะต้องเข้าใจผลกระทบที่มาจากสาเหตุการกระจายอำนาจสู่ท้องถิ่นที่ส่งผลโดยตรงต่อความสามัคคีในสังคมท้องถิ่นยุคปัจจุบัน ต้องมีความสามารถบริหารงานบนความขัดแย้งในสังคม เพราะคงไม่มีสังคมใดในประเทศไทยที่จะมีคนที่ชอบสิ่งที่เหมือนกันได้หมด การปฏิบัติงานทุกอย่างย่อมมีการเห็นด้วย ไม่เห็นด้วย ต่อต้าน และไม่ต่อต้าน อยู่คู่กับสังคมประชาธิปไตยเสมอสำคัญเพียงแต่ว่าจะสามารถลดระดับหรือแก้ไขความขัดแย้งที่รุนแรงนั้นได้อย่างไร

### ๔) การปรับตัวเข้ากับวิทยาการใหม่ๆ (Technology) ที่เปลี่ยนแปลง

ในปัจจุบันกรมส่งเสริมการปกครองท้องถิ่นมีนโยบายส่งเสริมการพัฒนาบุคลากรโดยการฝึกอบรมอยู่เป็นประจำ เช่น การฝึกอบรมการใช้คอมพิวเตอร์โปรแกรมต่าง ๆ การฝึกอบรมการจัดทำเว็บไซต์องค์กร เป็นต้น ประกอบกับกรมส่งเสริมฯ มีเว็บไซต์เผยแพร่ข้อมูลข่าวสารต่าง ๆ ที่จำเป็นและเกี่ยวข้องกับการปฏิบัติงานของ อปท.ที่ปรับปรุงให้ทันสมัยอยู่ทุกวัน เช่น การเผยแพร่หนังสือสั่งการต่าง ๆ ผ่านช่องทางการสารบรรณอิเล็กทรอนิกส์ เป็นต้น

หากพนักงานท้องถิ่นให้ความสำคัญในการอ่านหนังสือสั่งการของกรมส่งเสริมฯทางอินเทอร์เน็ตอยู่เป็นประจำ ก็จะสามารถจัดการบริหารงานที่มีประสิทธิภาพและไม่ขัดต่อระเบียบ กฎหมาย หนังสือสั่งการที่เปลี่ยนแปลงไปอยู่ตลอดเวลา

**๔.๔.๒ ข้อสังเกต ข้อเสนอแนะ ผลจากการพัฒนา** (รวมถึงองค์ประกอบสำคัญของข้อมูลเพื่อนำไปสู่ข้อเสนอแนะ เป็นต้น)

องค์การบริหารส่วนตำบลนาทอน มีข้อสังเกต ข้อเสนอแนะ ผลจากการพัฒนา โดยอิงการคาดการณ์การพัฒนาต่าง ๆ อยู่ภายใต้สิ่งแวดล้อมภายนอกต่าง ๆ ดังต่อไปนี้

**๑) การเปลี่ยนแปลงในประเทศที่จะส่งผลกระทบต่อ อบต.**

- รัฐธรรมนูญฉบับใหม่จะส่งผลกระทบต่อองค์กรปกครองส่วนท้องถิ่นอย่างไร
- แนวโน้มการยกฐานะจาก อบต. เป็นเทศบาลทั่วประเทศ
- แนวโน้มการควบรวมองค์กรปกครองส่วนท้องถิ่น
- การเพิ่มขึ้นหรือลดลงของการจัดสรรเงินงบประมาณให้ อบต.

**๒) การเปลี่ยนแปลงในระดับภูมิภาคที่จะส่งผลกระทบต่อ อบต.**

AEC หรือ Asean Economics Community คือการรวมตัวของชาติในอาเซียน ๑๐ ประเทศ โดยมี ไทย พม่า ลาว เวียดนาม มาเลเซีย สิงคโปร์ อินโดนีเซีย ฟิลิปปินส์ กัมพูชา บรูไน เพื่อที่จะให้มีผลประโยชน์ทางเศรษฐกิจร่วมกัน จะมีรูปแบบคล้ายๆ กลุ่ม Euro Zone นั้นเอง จะทำให้มีผลประโยชน์อำนาจต่อรองต่าง ๆ กับคู่ค้าได้มากขึ้น และการนำเข้า ส่งออกของชาติในอาเซียนก็จะเสรี ยกเว้นสินค้าบางชนิดที่แต่ละประเทศอาจจะขอไว้ไม่ลดภาษีนำเข้า (เรียกว่าสินค้าอ่อนไหว) Asean จะรวมตัวเป็น ประชาคมเศรษฐกิจอาเซียนและมีผลเป็นรูปธรรม ณ วันที่ ๓๑ ธันวาคม ๒๕๕๘ ณ วันนั้นจะทำให้ภูมิภาคนี้เปลี่ยนแปลงไปอย่างมากโดย AEC Blueprint (แบบพิมพ์เขียว) หรือ **แนวทางที่จะให้ AEC เป็นไปคือ**

๑. การเป็นตลาดและฐานการผลิตเดียวกัน
๒. การเป็นภูมิภาคที่มีขีดความสามารถในการแข่งขันสูง
๓. การเป็นภูมิภาคที่มีการพัฒนาทางเศรษฐกิจที่เท่าเทียมกัน
๔. การเป็นภูมิภาคที่มีการบูรณาการเข้ากับเศรษฐกิจโลก

การเปิดพื้นที่ประชาคมอาเซียนในปี ๒๕๕๘ เป็นการสร้างกระแสตื่นตัวให้แก่หลายประเทศในการเปิดเสรีด้าน เศรษฐกิจ การเมือง วัฒนธรรมและการศึกษาซึ่งเป็นความท้าทายต่อการเร่งรัดพัฒนาประเทศให้สอดคล้องกับการแปรเปลี่ยนของกระแสสังคมโลก เพราะฉะนั้นการที่จะพัฒนาชุมชนท้องถิ่นจะต้องเริ่มจากฐานวัฒนธรรมชุมชน ซึ่งเป็นปรากฏที่แข็งแกร่งที่สุดของชาวบ้าน เป็นพลังผลักดันการพัฒนาชุมชนที่สำคัญที่สุดเพราะเป็นสิ่งที่เป็นประโยชน์ สร้าง ขึ้นมาเอง และในแง่วิธีการพัฒนา จะต้องทำให้ชาวบ้านมีจิตสำนึกที่แจ่มชัดในวัฒนธรรมของเขา ปัญหาชนของชาวบ้าน ทำให้ชาวบ้านตื่นและรับรู้ รู้เอกลักษณ์และคุณค่าของตัวเอง ค้นพบจิตสำนึกอิสระของชุมชน เห็นคุณค่าของการรวมตัวเป็นชุมชน และซาบซึ้งในประวัติการต่อสู้ร่วมกันตลอดมา เห็นภัยของการครอบงำของวัฒนธรรมแปลกปลอมจากภายนอกเพื่อการก้าวทันและผลักดัน ชุมชนท้องถิ่นอย่างมีทิศทาง

จากการที่กระแสวัฒนธรรมที่มีรากฐานอยู่ที่ทุนนิยมตะวันตกได้แพร่ขยายไปทั่ว โลก ส่งผลกระทบในการเข้าไปมีอิทธิพลครอบงำหรือเผชิญหน้ากับวัฒนธรรมท้องถิ่นต่าง ๆ และกระแสการเปลี่ยนแปลงของโลกาภิวัตน์ก็ถาโถมเข้ามาทำลายประวัติศาสตร์ ขนบธรรมเนียมประเพณีดั้งเดิม ค่านิยมและความเชื่อที่ยึดถือกันมานาน ความเปลี่ยนแปลงนี้จะเปิดประตูให้อนาคตบุกกรุกเข้ามาในชีวิต จึงเป็นเรื่องยากที่จะจับทิศทางของการเปลี่ยนแปลงด้านวิถีชีวิตและวัฒนธรรมว่าจะไปทางไหน เพราะอัตราเร่งของการเปลี่ยนแปลงมีพลังมากพอที่จะเคลื่อนไหวว่าทิศทางของวัฒนธรรมจะไปทางใด

นอกจากนี้การเผชิญหน้ากับโลกาภิวัตน์จึงจำเป็นต้องใช้จินตนาการและความคิด สร้างสรรค์ มากกว่าความถูกต้องของหลักวิชาหรือทฤษฎีต่าง ๆ และวัฒนธรรมการเคลื่อนไหวเปลี่ยนแปลงอยู่ตลอดเวลาไม่หยุดนิ่ง แต่ก่อนที่มันจะพัฒนาการไปสู่ความเจริญและความเสื่อม สังคมเปิดกว้างมักจะอยู่รอดด้วยการเรียนรู้ และปรับตัวให้เข้ากับการเปลี่ยนแปลง เกิดความคิด ความเชื่อ ความซับซ้อน ความขัดแย้ง ทั้งหมดจะเชื่อมโยงเข้ากับวิถีชีวิต ในขณะที่เทคโนโลยีก็ได้แสดงศักยภาพในการสื่อสารที่บ่งบอกถึงความทันสมัย ความสะดวกรวดเร็ว จากที่กล่าวมา ทำให้เห็นว่าภาพของพื้นที่ตามแนวชายแดนอาจจะต้องสูญเสีย วัฒนธรรมดั้งเดิมไปและเริ่มสร้างวัฒนธรรมใหม่ขึ้นมาเพื่อการขยายโอกาสในการ สร้างสรรค์สู่การรองรับประชาคมอาเซียนให้แก่ชุมชนท้องถิ่นได้เกิดการรับและ เรียนรู้

เพราะฉะนั้น การที่จะพัฒนาชุมชนท้องถิ่นจะต้องเริ่มจากฐานวัฒนธรรมชุมชนซึ่งเป็นปรากฏ ที่ แข็งแกร่ง ที่สุดของชาวบ้าน เป็นพลังผลักดันการพัฒนาชุมชนที่สำคัญที่สุดเพราะเป็นสิ่งที่ประชาชนสร้าง ขึ้นมาเอง และในแง่วิธีการพัฒนา จะต้องทำให้ชาวบ้านมีจิตสำนึกที่แจ่มชัดในวัฒนธรรมของเขา ปัญหาชนของชาวบ้าน ทำให้ชาวบ้านตื่นและรับรู้ รู้เอกลักษณ์และคุณค่าของตัวเอง ค้นพบจิตสำนึกอิสระของชุมชน เห็นคุณค่าของการรวมตัวเป็นชุมชน และชาวซึ่งในประวัติการต่อสู้ร่วมกันตลอดมา